

Boletim de Serviço

Universidade Federal da Integração Latino-Americana



ANO

VII

Nº

196

DATA DE PUBLICAÇÃO

11 de março de 2016

RESOLUÇÃO COSUEN Nº 03 DE 07 DE MARÇO DE 2016

O PRESIDENTE DA COMISSÃO SUPERIOR DE ENSINO DA UNIVERSIDADE FEDERAL DA INTEGRAÇÃO LATINO-AMERICANA - UNILA, no uso das atribuições que lhe conferem o Regimento Geral e seu Regimento Interno, e com base no processo nº 23422.002335/2016-72

RESOLVE:

Art. 1º Aprovar, *ad referendum*, o Adendo I ao projeto pedagógico do curso de Graduação em Música, Grau Bacharelado, da Universidade Federal da Integração Latino-Americana – UNILA.

§ 1º O Adendo que se refere o *caput* deste artigo deverá ser incorporado ao Projeto Pedagógico do Curso de Graduação em Música.

Art. 2º Esta Resolução entra em vigor a partir da data de sua publicação.

EDUARDO DE OLIVEIRA ELIAS

PRESIDENTE DA COMISSÃO SUPERIOR DE ENSINO

RESOLUÇÃO COSUEN Nº 04 DE 10 DE MARÇO DE 2016

O PRESIDENTE DA COMISSÃO SUPERIOR DE ENSINO DA UNIVERSIDADE FEDERAL DA INTEGRAÇÃO LATINO-AMERICANA - UNILA, no uso das atribuições que lhe conferem o Regimento Geral e seu Regimento Interno, e com base no processo nº 23422.000743/2016-90

RESOLVE:

Art. 1º Aprovar, *ad referendum*, o Adendo I ao projeto pedagógico do curso de Graduação em Serviço Social, Grau Bacharelado, da Universidade Federal da Integração Latino-Americana – UNILA.

§ 1º O Adendo que se refere o *caput* deste artigo deverá ser incorporado ao Projeto Pedagógico do Curso de Graduação em Serviço Social.

Art. 2º Esta Resolução entra em vigor a partir da data de sua publicação.

EDUARDO DE OLIVEIRA ELIAS

PRESIDENTE DA COMISSÃO SUPERIOR DE ENSINO

RETIFICAÇÃO

Na Portaria UNILA nº 1147/2015, publicada no Boletim de Serviço nº 183, de 18 de dezembro de 2015, p. 4, onde se lê: "...contados a partir de 16 de fevereiro de 2016.", leia-se: "...contados a partir de 17 de março de 2016."

JOSUÉ MODESTO DOS PASSOS SUBRINHO

PORTARIA UNILA Nº 0311, DE 04 DE MARÇO DE 2016
O Reitor *pro tempore* da Universidade Federal da Integração Latino-Americana, designado pela Portaria nº 652/2013, do Excelentíssimo Senhor Ministro de Estado da Educação, no uso de suas atribuições legais, de acordo com o Art. 26-A da Lei nº 11.091 de 12 de janeiro de 2005 e o que consta no processo 23398.001420/2014-04,

RESOLVE:

Art. 1º Conceder prorrogação de afastamento, com ônus para a origem, à servidora LUZIA ALVES DA SILVA, Técnica em Assuntos Educacionais, SIAPE 2145391, para continuidade à Colaboração Técnica no Instituto Federal de Educação, Ciência e Tecnologia do Paraná, pelo período de 12 (doze) meses, a partir de 27 de fevereiro de 2016.

Art. 2º Esta Portaria entra em vigor na data de sua publicação.

JOSUÉ MODESTO DOS PASSOS SUBRINHO

PORTARIA UNILA Nº 0312, DE 04 DE MARÇO DE 2016
O Reitor *pro tempore* da Universidade Federal da

Integração Latino-Americana, designado pela Portaria nº 652/2013, do Excelentíssimo Senhor Ministro de Estado da Educação, no uso de suas atribuições legais, considerando o que consta no inciso I do art. 9º da Lei 8.112/1990, no Decreto nº 7.485, de 18/05/11, na Portaria Interministerial nº 461, de 20/11/13, D.O.U. de 21/11/13, no Edital Progepe nº 31 de 24 de fevereiro de 2016, publicado no DOU em 26/02/2016, de homologação do concurso público para o cargo de Professor do Magistério Superior, Classe A, Nível 1, da Carreira do Magistério Superior, em regime de trabalho de 40 (quarenta) horas semanais, e o que consta no processo 23422.002821/2016-91,

RESOLVE:

Art. 1º Nomear GISELE DOS REIS DAL-CHERI na vaga de código nº 930375.

Art. 2º Esta Portaria entra em vigor na data de sua publicação.

JOSUÉ MODESTO DOS PASSOS SUBRINHO

PORTARIA UNILA Nº 313, DE 04 DE MARÇO DE 2016

O Reitor *pro tempore* da Universidade Federal da Integração Latino-Americana, designado pela Portaria nº 652/2013 do Excelentíssimo Senhor Ministro de Estado da Educação, no uso de suas atribuições legais, considerando o que consta no inciso I do art. 9º da Lei 8.112/1990, no Decreto nº 7.485, de 18/05/11, na Portaria Interministerial nº 461, de 20/11/13, D.O.U. de 21/11/13, no Edital Progepe nº 32 de 24 de fevereiro de 2016, publicado no DOU em 26/02/2016, de homologação do concurso público para o cargo de Professor do Magistério Superior, Classe A, Nível 1, da Carreira do Magistério Superior, em regime de trabalho de 40 (quarenta) horas semanais, e o que consta no processo 23422.002822/2016-35,

RESOLVE:

Art. 1º Nomear CIRLEINE COSTA COUTO na vaga de código nº 930381.

Art. 2º Esta Portaria entra em vigor na data de sua publicação.

JOSUÉ MODESTO DOS PASSOS SUBRINHO

PORTARIA UNILA Nº 0314, DE 08 DE MARÇO DE 2016

O Reitor *pro tempore* da Universidade Federal da Integração Latino-Americana, designado pela Portaria nº 652/2013 do Excelentíssimo Senhor Ministro de Estado da Educação, no uso de suas atribuições legais, de acordo com o art. 30 da Lei nº 12.772/2012, o Decreto nº 5.707/2006, a Resolução CONSUN nº 008/2014, o inciso II do art. 1º do Decreto nº 91.800/1985; art. 95 e 102 da Lei 8.112 de 11 de dezembro de 1990; Decreto nº 1.387/95, com alterações dadas pelos Decretos nº 2.349/99 e nº 3.025/99, e o que consta no processo 23422.012897/2015-43,

RESOLVE:

Art. 1º Convalidar o afastamento do país, com ônus limitado, do servidor DAVI DA SILVA MONTEIRO, Professor do Magistério Superior, SIAPE 2897938, no período de 01 de março de 2016 a 01 de março de 2017, para realização de Pós-Doutorado na Universidade de Notre Dame, para South Bend, Indiana, Estados Unidos da América.

Art. 2º Esta Portaria entra em vigor na data de sua publicação.

JOSUÉ MODESTO DOS PASSOS SUBRINHO

PORTARIA UNILA Nº 0315, DE 08 DE MARÇO DE 2016

O Reitor *pro tempore* da Universidade Federal da Integração Latino-Americana, designado pela Portaria nº 652/2013 do Excelentíssimo Senhor Ministro de Estado da Educação, no uso de suas atribuições legais e de acordo com o que

consta no processo 23422.000574/2016-98,
RESOLVE:

Art. 1º Tornar sem efeito a Portaria UNILA nº 0115/2016 publicada no Diário Oficial da União nº 25 de 5 de fevereiro de 2016, Seção 2, p. 33, que autorizou o afastamento do país, com ônus, dos servidores ANALIA CHERNAVSKY, Professora do Magistério Superior, SIAPE 2936174, e GABRIEL SAMPAIO SOUZA LIMA REZENDE, Professor do Magistério Superior, SIAPE 1035581, para Havana, Cuba, no período de 06 a 12 de março de 2016.

Art. 2º Esta Portaria entra em vigor na data de sua publicação.

JOSUÉ MODESTO DOS PASSOS SUBRINHO

PORTARIA UNILA Nº 0316, DE 08 DE MARÇO DE 2016
O Reitor *pro tempore* da Universidade Federal da Integração Latino-Americana, designado pela Portaria nº 652/2013 do Excelentíssimo Senhor Ministro de Estado da Educação, no uso de suas atribuições legais, de acordo com o inciso II do art. 1º do Decreto nº 91.800/1985; art. 95 da Lei 8.112/1990; Decreto nº 1.387/95, com alterações dadas pelos Decretos nº 2.349/99 e nº 3.025/99, e o que consta no processo 23422.002398/2016-29,
RESOLVE:

Art. 1º Autorizar o afastamento do país, com ônus limitado, da servidora BARBARA MAISONNAVE ARISI, Professora do Magistério Superior, SIAPE 1570096, no período de 16 a 28 de março de 2016, para apresentação de trabalho na *International Conference 'Undisciplined Environments'*, no *KTH Royal Institute of Technology*, para Estocolmo, Suécia.

Art. 2º Esta Portaria entra em vigor na data de sua publicação.

JOSUÉ MODESTO DOS PASSOS SUBRINHO

PORTARIA UNILA Nº 0317, DE 08 DE MARÇO DE 2016
O Reitor *pro tempore* da Universidade Federal da Integração Latino-Americana, designado pela Portaria nº 652/2013 do Excelentíssimo Senhor Ministro de Estado da Educação, no uso de suas atribuições legais, de acordo com o Art. 34 da Lei 8.112, de 11 de dezembro de 1990, e o que consta no processo 23422.002618/2016-14,
RESOLVE:

Art. 1º Exonerar, a pedido, a partir de 9 de fevereiro de 2016, o servidor GUSTAU NERIN ABAD, Professor do Magistério Superior, SIAPE 2156067, nomeado pela Portaria UNILA nº 952/2014, publicada no Diário Oficial da União de 27 de agosto de 2014, Seção 2, p. 25, na vaga de código nº 924157.

Art. 2º Esta Portaria entra em vigor na data de sua publicação.

JOSUÉ MODESTO DOS PASSOS SUBRINHO

PORTARIA UNILA Nº 0318, DE 08 DE MARÇO DE 2016
O Reitor *pro tempore* da Universidade Federal da Integração Latino-Americana, designado pela Portaria nº 652/2013 do Excelentíssimo Senhor Ministro de Estado da Educação, no uso de suas atribuições legais, de acordo com o inciso II do art. 35 da Lei nº 8.112, de 11 de dezembro de 1990, e o que consta no processo 23422.002764/2016-40,
RESOLVE:

Art. 1º Dispensar, a pedido, o servidor KARL STOECKL, Administrador, SIAPE 2141387, da função de Chefe do Departamento de Logística, código FG-1, designado pela Portaria UNILA nº 505/2015, publicada no Diário Oficial da União de 14 de maio de 2015, seção 2, p. 30, a partir de 1 de março de 2016.

Art. 2º Esta Portaria entra em vigor na data de sua

publicação.

JOSUÉ MODESTO DOS PASSOS SUBRINHO

PORTARIA UNILA Nº 0319, DE 08 DE MARÇO DE 2016
O Reitor *pro tempore* da Universidade Federal da Integração Latino-Americana, designado pela Portaria nº 652/2013 do Excelentíssimo Senhor Ministro de Estado da Educação, no uso de suas atribuições legais, de acordo com o inciso I do art. 35 da Lei nº 8.112, de 11 de dezembro de 1990 e o que consta no processo 23422.002941/2016-98,
RESOLVE:

Art. 1º Dispensar o servidor EVANDRO CESCA MEZZARI, Administrador, SIAPE 2139281, da função de Chefe da Seção de Almoxarifado, código FG-3, designado pela Portaria UNILA nº 951/2015, publicada no Diário Oficial da União de 9 de novembro de 2015, seção 2, p. 31.

Art. 2º Esta Portaria entra em vigor na data de sua publicação.

JOSUÉ MODESTO DOS PASSOS SUBRINHO

PORTARIA UNILA Nº 0320, DE 08 DE MARÇO DE 2016
O Reitor *pro tempore* da Universidade Federal da Integração Latino-Americana, designado pela Portaria nº 652/2013 do Excelentíssimo Senhor Ministro de Estado da Educação, no uso de suas atribuições legais, de acordo com o inciso I do art. 35 da Lei nº 8.112, de 11 de dezembro de 1990, e o que consta no processo 23422.003019/2016-18,
RESOLVE:

Art. 1º Dispensar a servidora ANDRESSA ROSPIRSKI, Assistente em Administração, SIAPE 1823979, do Departamento de Estrutura e Serviço, código FG-1, designada pela Portaria UNILA nº 425/2015, publicada no Diário Oficial da União de 1 de maio de 2015, seção 2, p. 36.

Art. 2º Esta Portaria entra em vigor na data de sua publicação.

JOSUÉ MODESTO DOS PASSOS SUBRINHO

PORTARIA UNILA Nº 0321, DE 08 DE MARÇO DE 2016
O Reitor *pro tempore* da Universidade Federal da Integração Latino-Americana, designado pela Portaria nº 652/2013 do Excelentíssimo Senhor Ministro de Estado da Educação, no uso de suas atribuições legais, de acordo com o inciso II do art. 9º da Lei nº 8.112, de 11 de dezembro de 1990, e o que consta no processo 23422.003019/2016-18,
RESOLVE:

Art. 1º Designar a servidora CAROLINA CORAZON NUNES, Assistente em Administração, SIAPE 2144700, para exercer a função de Chefe do Departamento de Estrutura e Serviço, código FG-1.

Art. 2º Esta Portaria entra em vigor na data de sua publicação.

JOSUÉ MODESTO DOS PASSOS SUBRINHO

PORTARIA UNILA Nº 0322, DE 08 DE MARÇO DE 2016
O Reitor *pro tempore* da Universidade Federal da Integração Latino-Americana, designado pela Portaria nº 652/2013 do Excelentíssimo Senhor Ministro de Estado da Educação, no uso de suas atribuições legais, de acordo com o inciso I do art. 35 da Lei nº 8.112, de 11 de dezembro de 1990, e o que consta no processo 23422.002613/2016-91,
RESOLVE:

Art. 1º Dispensar a servidora THAMELLA HELLEN ESTEFANUTO ORSIOLLI, Assistente em Administração, SIAPE 2139712, da função de Chefe do Serviço de Segurança do Trabalho, código FG-4, designada pela Portaria UNILA nº 439/2015, publicada no Diário Oficial da União de 4 de maio de 2015, seção 2, p. 28.

Art. 2º Esta Portaria entra em vigor na data de sua

publicação.

JOSUÉ MODESTO DOS PASSOS SUBRINHO

PORTARIA UNILA Nº 0323, DE 08 DE MARÇO DE 2016
O Reitor *pro tempore* da Universidade Federal da Integração Latino-Americana, designado pela Portaria nº 652/2013 do Excelentíssimo Senhor Ministro de Estado da Educação, no uso de suas atribuições legais, de acordo com o inciso II do art. 9º da Lei nº 8.112, de 11 de dezembro de 1990, e o que consta no processo 23422.002613/2016-91, RESOLVE:

Art. 1º Designar a servidora GAIA ROMAGNA DE LIMA, Técnica em Segurança do Trabalho, SIAPE 2138752, para exercer a função de Chefe do Serviço de Segurança do Trabalho, código FG-4.

Art. 2º Esta Portaria entra em vigor na data de sua publicação.

JOSUÉ MODESTO DOS PASSOS SUBRINHO

PORTARIA UNILA Nº 0324, DE 08 DE MARÇO DE 2016
O Reitor *pro tempore* da Universidade Federal da Integração Latino-Americana, designado pela Portaria nº 652/2013 do Excelentíssimo Senhor Ministro de Estado da Educação, no uso de suas atribuições legais, de acordo com o inciso II do art. 9º da Lei nº 8.112, de 11 de dezembro de 1990, e o que consta no processo 23422.002941/2016-98, RESOLVE:

Art. 1º Designar o servidor EVANDRO CESCO MEZZARI, Administrador, SIAPE 2139281, para exercer a função de Chefe do Departamento de Logística, código FG-1.

Art. 2º Esta Portaria entra em vigor na data de sua publicação.

JOSUÉ MODESTO DOS PASSOS SUBRINHO

PORTARIA UNILA Nº 0325, DE 08 DE MARÇO DE 2016
O Reitor *pro tempore* da Universidade Federal da Integração Latino-Americana, designado pela Portaria nº 652/2013 do Excelentíssimo Senhor Ministro de Estado da Educação, no uso de suas atribuições legais, de acordo com o inciso II do art. 9º da Lei nº 8.112, de 11 de dezembro de 1990, e o que consta no processo 23422.002942/2016-32, RESOLVE:

Art. 1º Designar o servidor JEFERSON MAGNUN DELPINO, Assistente em Administração, SIAPE 2146731, para exercer a função de Chefe da Seção de Almoxarifado, código FG-3.

Art. 2º Esta Portaria entra em vigor na data de sua publicação.

JOSUÉ MODESTO DOS PASSOS SUBRINHO

PORTARIA UNILA Nº 0326, DE 08 DE MARÇO DE 2016
O Reitor *pro tempore* da Universidade Federal da Integração Latino-Americana, designado pela Portaria nº 652/2013 do Excelentíssimo Senhor Ministro de Estado da Educação, no uso de suas atribuições legais, de acordo com o inciso I do art. 35 da Lei nº 8.112, de 11 de dezembro de 1990, e o que consta no processo 23422.002943/2016-87, RESOLVE:

Art. 1º Dispensar a servidora ANA CRISTINA WELTER, Assistente em Administração, SIAPE 2141393, da função de Chefe da Seção de Patrimônio, código FG-3, designada pela Portaria UNILA nº 134/2015, publicada no Diário Oficial da União de 9 de fevereiro de 2015, seção 2, p. 32.

Art. 2º Esta Portaria entra em vigor na data de sua publicação.

JOSUÉ MODESTO DOS PASSOS SUBRINHO

PORTARIA UNILA Nº 327, DE 08 DE MARÇO DE 2016

O Reitor *pro tempore* da Universidade Federal da Integração Latino-Americana, designado pela Portaria nº 652/2013 do Excelentíssimo Senhor Ministro de Estado da Educação, no uso de suas atribuições legais, de acordo com o inciso II do art. 9º da Lei nº 8.112, de 11 de dezembro de 1990, e o que consta no processo 23422.002943/2016-87, RESOLVE:

Art. 1º Designar a servidora DIONE LOCKS, Assistente em Administração, SIAPE 2129167, para exercer a função de Chefe da Seção de Patrimônio, código FG-3.

Art. 2º Esta Portaria entra em vigor na data de sua publicação.

JOSUÉ MODESTO DOS PASSOS SUBRINHO

PORTARIA UNILA Nº 0328, DE 09 DE MARÇO DE 2016
O Reitor *pro tempore* da Universidade Federal da Integração Latino-Americana, designado pela Portaria nº 652/2013, do Excelentíssimo Senhor Ministro de Estado da Educação, no uso de suas atribuições legais, RESOLVE:

Art. 1º Regulamentar as Áreas de Conhecimento para a Alocação de Vagas Docentes nas unidades acadêmicas.

Art. 2º Dos Objetivos:

I A organização por áreas de conhecimento visa disciplinar e operacionalizar: dimensionamento e alocação de vagas docentes; lotação de docentes; através da normalização de cargas horárias docentes.

II A classificação das áreas de conhecimento tem finalidade eminentemente prática, sendo organizadas em virtude da afinidade de seus objetos, métodos cognitivos e recursos instrumentais.

III O dimensionamento e a alocação de vagas tem finalidade de quantificar o número de vagas docentes, de forma equânime, entre todos os cursos oferecidos.

IV A lotação docente tem a finalidade de vincular docente a respectivo Instituto nos moldes estabelecidos pelo art. 9º da Resolução CONSUN nº 039/2014.

V A normalização de cargas horárias docentes tem a finalidade de acompanhar o cumprimento da Lei nº 9.394, Art. 57; Resolução CONSUN nº 044/2014; bem como constituir banco de dados relativos às horas docentes em ensino, pesquisa, extensão, de cada docente, para acompanhamento das Unidades Acadêmicas, Reitoria e monitoramento da Controladoria Geral da União – CGU.

VI O número de vagas docentes deve, necessariamente, estar contido na pontuação do Banco de Professores Equivalentes da UNILA, por vagas aprovadas pelo Congresso Nacional e destinadas pelo MEC à Universidade, de acordo com Pactuações realizadas junto ao Ministério da Educação.

VII As vagas mencionadas, assim que disponibilizadas à instituição, objetivam a disponibilização às áreas de conhecimento pela Pró-Reitoria de Gestão de Pessoas – PROGEPE, em conjunto com a Pró-Reitoria de Graduação – PROGRAD, ouvida a CPPD.

Art. 3º Da Caracterização e operacionalização das Áreas de Conhecimento:

I As áreas de conhecimento resultaram de consulta prévia a todos os cursos de graduação e representantes do Ciclo Comum de estudo, constituídas por áreas de dimensionamento que englobam componentes curriculares e alocação de vagas docentes, identificadas nos anexos I e II.

II As áreas de conhecimento serão coordenadas pelos Diretores de Instituto, com possibilidade de subdelegação

a professores – encarregados, designados em portaria específica, a ser expedida pela Reitoria, com respectivas atribuições.

Parágrafo único. excetua-se ao disposto no caput as áreas dispostas no art. 8º da Resolução CONSUN nº 039/2014, as quais terão seus coordenadores instituídos por eixo.

III Os coordenadores de cursos deverão enviar as demandas de créditos devidamente justificadas ao docente encarregado pela área, prezando pelo calendário acadêmico e manutenção das disciplinas obrigatórias.

IV Os coordenadores de áreas deverão enviar o planejamento de alocação docente para análise da necessidade, viabilidade e posterior aprovação da PROGEPE e PROGRAD, de acordo com calendário a ser disponibilizado por Portaria específica visando ato específico de distribuição de vagas, realização de concursos e provimento das vagas.

V A PROGRAD deverá observar o cumprimento das exigências contidas nos Projetos Pedagógicos de Cursos, bem como demais normativas pertinentes, na vinculação e atribuição de aulas, por disciplina ou módulo, às áreas de conhecimento, quando da elaboração da grade horária semanal.

VI A criação de novos cursos com as respectivas matrizes curriculares, alterações de matrizes curriculares, alterações de nomenclaturas e respectivas ementas de disciplinas ou módulos deverão ser enviadas à PROGRAD-DENDC, para análise e inserção nas respectivas áreas.

Art. 4º Do Dimensionamento e alocação de vagas docentes:

I O modelo de dimensionamento e alocação de vagas docentes a ser aplicado, por área de conhecimento, obedecerá à fórmula estipulada no Art. 5º da Resolução CONSUN n. 039/2014.

Art. 5º Dos Concursos:

I A solicitação de abertura de concursos públicos, para contratação docente do quadro permanente, deverá ser enviada através de formulário específico, pelos encarregados de áreas com anuência do respectivo Diretor de Instituto, para Divisão de Concursos e Seleções para devida instrução processual.

II A instrução de processo referida no item 4.1 deverá obedecer ao fluxo: da coordenação das áreas, com a devida justificativa e demandas recebidas dos cursos, anuência da diretoria do Instituto que realizará respectivamente o encaminhamento a Divisão de Concursos e Seleções da PROGEPE.

III A PROGEPE, após análise e deliberação, disponibilizará para as respectivas áreas solicitantes, cronograma para realização dos concursos, assessorando o planejamento e execução dos certames, a serem viabilizados pelas áreas com apoio do respectivo Instituto.

IV Após aprovação em concurso docente, o candidato terá seu provimento, conforme cronograma a ser divulgado pela PROGEPE, de modo a propiciar seu ingresso na instituição anteriormente ao início do calendário acadêmico, bem como será lotado no Instituto da respectiva área do concurso.

V O remanejamento de docente poderá ser solicitado pelo mesmo, ou pela coordenação de áreas, após parecer e deliberação do diretor do instituto que enviará a solicitação aos encarregados de áreas para a devida instrução e encaminhamento à PROGEPE, a qual após

análise e deliberação retornará às áreas, com o deferimento ou indeferimento, para a finalização do processo.

Parágrafo único. Em caso de muitos interessados no remanejamento de área, será organizado concurso interno de remanejamento.

Art. 6º Esta Portaria entra em vigor na data de sua publicação.

JOSUÉ MODESTO DOS PASSOS SUBRINHO
ANEXO I

DOCENTES	ÁREAS
MARIA ALEJANDRA NICOLAS	ADMINISTRAÇÃO E POLITICAS PUBLICAS
JAMUR JOHNAS MARCHI	ADMINISTRAÇÃO E POLITICAS PUBLICAS
ANDREA CIACCHI	ANTROPOLOGIA
SENILDE ALCANTARA GUANAES	ANTROPOLOGIA
DANIELLE MICHELLE MOURA DE ARAUJO	ANTROPOLOGIA
BARBARA MAISONNAVE ARISI	ANTROPOLOGIA
ANTONIO DE LA PENNA GARCIA	ANTROPOLOGIA
ANAXSUELL FERNANDO DA SILVA	ANTROPOLOGIA
LORENA RODRIGUES TAVARES DE FREITAS	ANTROPOLOGIA
WALDEMIR ROSA	ANTROPOLOGIA
ANGELA MARIA DE SOUZA	ANTROPOLOGIA
ANDREIA DA SILVA MOASSAB	ARQUITETURA E URBANISMO
LEONARDO DOS PASSOS MIRANDA NAME	ARQUITETURA E URBANISMO
PATRICIA ZANDONADE	ARQUITETURA E URBANISMO
KARINE GOMES QUEIROZ	ARQUITETURA E URBANISMO
EGON VETTORAZZI	ARQUITETURA E URBANISMO
TIAGO SOUZA BASTOS	ARQUITETURA E URBANISMO
MARCOS EDUARDO VITORINO DA SILVA	ARQUITETURA E URBANISMO
CECILIA MARIA DE MORAIS MACHADO ANGLELI	ARQUITETURA E URBANISMO
JULIANA PIRES FRIGO	ARQUITETURA E URBANISMO
LUCIO FLAVIO GROSS FREITAS	ARQUITETURA E URBANISMO
GABRIEL RODRIGUES DA CUNHA	ARQUITETURA E URBANISMO
CELINA FELICIO VERISSIMO	ARQUITETURA E URBANISMO
JULIANA RAMME	ARQUITETURA E URBANISMO
RENATA SILVA MACHADO	ARQUITETURA E URBANISMO
EDUARDO DE OLIVEIRA ELIAS	ARQUITETURA E URBANISMO
JORGE ANTONIO DA SILVA	ARTES
GABRIELA CANALE MIOLA	ARTES
LUCAS DE MORAES AGUIAR	BIOLOGIA
PETER LOWENBERG NETO	BIOLOGIA
ALEXANDRE VOGLIOTTI	BIOLOGIA
HERMES JOSE SCHMITZ	BIOLOGIA

FERNANDO CESAR VIEIRA ZANELLA	BIOLOGIA
CLETO KAVESKI PERES	BIOLOGIA
DANUBIA FRASSON FURTADO	BIOLOGIA
CRISTIAN ANTONIO ROJAS	BIOLOGIA
GIOVANA SECRETTI VENDRUSCOLO	BIOLOGIA
GLEISSON ALISSON PEREIRA DE BRITO	BIOLOGIA
LUIZ HENRIQUE GARCIA PEREIRA	BIOLOGIA
MICHEL VARAJAO GAREY	BIOLOGIA
LUIZ ROBERTO RIBEIRO FARIA JUNIOR	BIOLOGIA
ELAINE DELLA GIUSTINA SOARES	BIOLOGIA
CARLA VERMEULEN CARVALHO GRADE	BIOLOGIA
MARCELA STUKER KROPP	BIOLOGIA
LAURA CRISTINA PIRES LIMA	BIOLOGIA
RAFAELA COSTA BONUGLI SANTOS	BIOLOGIA
MICHEL RODRIGO ZAMBRANO PASSARINI	BIOLOGIA
PABLO HENRIQUE NUNES	BIOLOGIA
JORGE LUIS MARIA RUIZ	BIOLOGIA
JOYLAN NUNES MACIEL	CIÊNCIA DA COMPUTAÇÃO
MARCELO NEPOMOCENO KAPP	CIÊNCIA DA COMPUTAÇÃO
RENATA PEIXOTO DE OLIVEIRA	CIÊNCIA POLÍTICA
JUAN AGULLO FERNANDEZ	CIÊNCIA POLÍTICA
ANDRE KAYSEL VELASCO E CRUZ	CIÊNCIA POLÍTICA
VICTORIA INES DARLING	CIÊNCIA POLÍTICA
MAIRA MACHADO BICHIR	CIÊNCIA POLÍTICA
FRANCIELI REBELATTO	CINEMA
EDUARDO DIAS FONSECA	CINEMA
DINALDO SEPULVEDA ALMENDRA FILHO	CINEMA
BRUNO LOPEZ PETZOLDT	CINEMA
KIRA SANTOS PEREIRA	CINEMA
BERNARDO TEODORICO COSTA SOUZA	CINEMA
TAINA XAVIER PEREIRA HUHOLD	CINEMA
VIRGINIA OSORIO FLORES	CINEMA
PABLO GONÇALO PIRES DE CAMPOS MARTINS	CINEMA
EXZOLVILDRES QUEIROZ NETO	DESENVOLVIMENTO RURAL E SEGURANÇA ALIMENTAR
DIRCEU BASSO	DESENVOLVIMENTO RURAL E SEGURANÇA ALIMENTAR
REGIS DA CUNHA BELEM	DESENVOLVIMENTO RURAL E SEGURANÇA ALIMENTAR
GUILLELMO JAVIER DIAZ VILLAVICENCIO	DESENVOLVIMENTO RURAL E SEGURANÇA ALIMENTAR
SILVIA APARECIDA ZIMMERMANN	DESENVOLVIMENTO RURAL E SEGURANÇA ALIMENTAR
VALDEMAR JOAO WESZ JUNIOR	DESENVOLVIMENTO RURAL E SEGURANÇA ALIMENTAR

ANA ALICE AGUIAR ELEUTERIO	DESENVOLVIMENTO RURAL E SEGURANÇA ALIMENTAR
GILSON BATISTA DE OLIVEIRA	ECONOMIA
WOLNEY ROBERTO CARVALHO	ECONOMIA
LUCIANO WEXELL SEVERO	ECONOMIA
RODRIGO LUIZ MEDEIROS DA SILVA	ECONOMIA
MARINA MACHADO DE MAGALHAES GOUVEA	ECONOMIA
FERNANDO CORREA PRADO	ECONOMIA
HENRIQUE COELHO KAWAMURA	ECONOMIA
GEISIANE MICHELLE ZANQUETTA DE PINTOR	ECONOMIA
MARCOS AURELIO ANDRADE ROCHA	ECONOMIA
PEDRO MARCELO STAEVIE	ECONOMIA
CLAUDIA LUCIA BISAGGIO SOARES	ECONOMIA
SAMUEL ALEX COELHO CAMPOS	ECONOMIA
CATARINA COSTA FERNANDES	EDUCAÇÃO
DINEIA GHIZZO NETO FELLINI	EDUCAÇÃO
GLAUCIO ROLOFF	ENGENHARIAS
ULISES BOBADILLA GUADALUPE	ENGENHARIAS
ELIANE SLOBODA RIGOBELLO	ENGENHARIAS
JULIO CESAR BIZARRETA ORTEGA	ENGENHARIAS
EDNA POSSAN	ENGENHARIAS
ANA CAROLINA PARAPINSKI DOS SANTOS	ENGENHARIAS
GLAUCIA MARIA DALFRE	ENGENHARIAS
NOE VILLEGAS FLORES	ENGENHARIAS
MARA RUBIA SILVA	ENGENHARIAS
AREF KALILO LIMA KZAM	ENGENHARIAS
CESAR WINTER DE MELLO	ENGENHARIAS
HELENICE MARIA SACTH	ENGENHARIAS
RICARDO OLIVEIRA DE SOUZA	ENGENHARIAS
JIAM PIRES FRIGO	ENGENHARIAS
HERLANDER DA MATA FERNANDES LIMA	ENGENHARIAS
RODRIGO DE MELO LAMEIRAS	ENGENHARIAS
HELENA FERNANDA GRAF	ENGENHARIAS
KATIA REGINA GARCIA PUNHAGUI	ENGENHARIAS
GISLAINE BEZERRA PINTO FERREIRA	ENGENHARIAS
JOSE FERREIRA DA SILVA JUNIOR	ENGENHARIAS
MANUEL SALOMON SALAZAR JARUFE	ENGENHARIAS
LARISSA ANDREIA WAGNER MACHADO	ENGENHARIAS
JORGE JAVIER GIMENEZ LEDESMA	ENGENHARIAS
OSWALDO HIDEO ANDO JUNIOR	ENGENHARIAS

RODRIGO DELFIM GUARIZI	ENGENHARIAS
YUNIER GARCIA BASABE	ENGENHARIAS
EDUARDO GONCALVES REIMBRECHT	ENGENHARIAS
GUSTAVO ADOLFO RONCEROS RIVAS	ENGENHARIAS
RODRIGO MONTEIRO ELIOTT	ENGENHARIAS
WALBER FERREIRA BRAGA	ENGENHARIAS
ALEXANDRE ALVES	ENGENHARIAS
FABYO LUIZ PEREIRA	ENGENHARIAS
LUIS EVELIO GARCIA ACEVEDO	ENGENHARIAS
ANDREIA CRISTINA FURTADO	ENGENHARIAS
KATYA REGINA DE FREITAS	ENGENHARIAS
MARLEI ROLING SCARIOT	ENGENHARIAS
FABIO ALLAN MENDES RAMALHO	FAL
VIVIANE DA SILVA ARAUJO	FAL
ENDRICA GERALDO	FAL
WAGNER ANTONIO CHIBA DE CASTRO	FAL
JULIO DA SILVEIRA MOREIRA	FAL
SILVIA LILIAN FERRO	FAL
MARCOS DE JESUS OLIVEIRA	FAL
PATRICIA SPOSITO MECCHI	FAL
HELOISA MARQUES GIMENEZ	FAL
ANDRE LUIS ANDRE	FAL / ÁREA
FLAVIO ALFREDO GAITAN	FAL / ÁREA
LUCAS RIBEIRO MESQUITA	FAL / ÁREA
MIRIAN SANTOS RIBEIRO DE OLIVEIRA	FAL / ÁREA
MARIA INES AMARANTE	FAL / ÁREA
FERNANDO MESQUITA DE FARIA	FAL / ÁREA
CLOVIS ANTONIO BRIGHENTI	FAL / ÁREA
GUSTAU NERIN ABAD	FAL / ÁREA
ROSANGELA DE JESUS SILVA	FAL / ÁREA
MARCELA NOGUEIRA FERRARIO	FAL / ÁREA
RODRIGO CANTU DE SOUZA	FAL / ÁREA
MARCELO CEZAR PINTO	FAL / ÁREA
FELIX CENEVIVA EID	FAL / ÁREA
LUCIANO CALHEIROS LAPAS	FÍSICA
JUAN DE DIOS GARRIDO ARRATE	FÍSICA
EDUARDO DO CARMO	FÍSICA
ABRAAO JESSE CAPISTRANO DE SOUZA	FÍSICA
MARCELO GONCALVES HONNICKE	FÍSICA

RODRIGO LEONARDO DE OLIVEIRA BASSO	FÍSICA
KELLY DAIANE SOSSMEIER	FÍSICA
DAVI DA SILVA MONTEIRO	FÍSICA
RODRIGO SANTOS DA LAPA	FÍSICA
RAFAEL OTONIEL RIBEIRO RODRIGUES DA CUNHA	FÍSICA
DAFNI FERNANDA ZENEDIN MARCHIORO	FÍSICA
DANIEL LUIZ NEDEL	FÍSICA
RUBENS DE TOLEDO JUNIOR	GEOGRAFIA
MARCOS ANTONIO DE MORAIS XAVIER	GEOGRAFIA
MARCIA APARECIDA PROCOPIO DA SILVA SCHEER	GEOGRAFIA
SAMUEL FERNANDO ADAMI	GEOGRAFIA
ROBERTO FRANCA DA SILVA JUNIOR	GEOGRAFIA
LEANDRO TREVISAN	GEOGRAFIA
JAMES HUMBERTO ZOMIGHANI JUNIOR	GEOGRAFIA
ANA CLARISSA STEFANELLO	GEOGRAFIA
ZENO SOARES CROCETTI	GEOGRAFIA
BRENO VIOTTO PEDROSA	GEOGRAFIA
GERSON GALO LEDEZMA MENESES	HISTÓRIA
PAULO RENATO DA SILVA	HISTÓRIA
CLEUSA GOMES DA SILVA	HISTÓRIA
CEZAR KARPINSKI	HISTÓRIA
HERNAN VENEGAS MARCELO	HISTÓRIA
RODRIGO FAUSTINONI BONCIANI	HISTÓRIA
ALEXANDRE CAMERA VARELLA	HISTÓRIA
EDER CRISTIANO DE SOUZA	HISTÓRIA
PEDRO AFONSO CRISTOVAO DOS SANTOS	HISTÓRIA
TIAGO COSTA SANCHES	HISTÓRIA
LAURA JANAINA DIAS AMATO	LETRAS E LINGUÍSTICA
DIANA ARAUJO PEREIRA	LETRAS E LINGUÍSTICA
SAMIRA ABDEL JALILLETAS E LINGUÍSTICA	LETRAS E LINGUÍSTICA
GIANE DA SILVA MARIANO LESSA	LETRAS E LINGUÍSTICA
MARIO RAMAO VILLALVA FILHO	LETRAS E LINGUÍSTICA
DEBORA COTA	LETRAS E LINGUÍSTICA
MARCELO MARINHO	LETRAS E LINGUÍSTICA
ANA SILVIA ANDREU DA FONSECA	LETRAS E LINGUÍSTICA
CRISTIANE CHECCHIA	LETRAS E LINGUÍSTICA
FELIPE DOS SANTOS MATIAS	LETRAS E LINGUÍSTICA
FRANCIELE MARIA MARTINY	LETRAS E LINGUÍSTICA
DIEGO CHOZAS RUIZ BELLOSO	LETRAS E LINGUÍSTICA

MERCEDES YASMIN LOPEZ LENCI	LETRAS E LINGUÍSTICA
REJANE ESCOTO BUENO	LETRAS E LINGUÍSTICA
FIDEL PASCUA VILCHEZ	LETRAS E LINGUÍSTICA
MARIA ETA VIEIRA	LETRAS E LINGUÍSTICA
THIAGO MARCONDES VALENZUELA BOLIVAR	LETRAS E LINGUÍSTICA
TATIANA PEREIRA CARVALHAL	LETRAS E LINGUÍSTICA
HENRIQUE RODRIGUES LEROY	LETRAS E LINGUÍSTICA
JORGELINA IVANA TALLEI	LETRAS E LINGUÍSTICA
NATALIA DOS SANTOS FIGUEIREDO	LETRAS E LINGUÍSTICA
LIGIA KARINA MARTINS DE ANDRADE	LETRAS E LINGUÍSTICA
CRISTIANA VIEIRA	LETRAS E LINGUÍSTICA
FRANCISCA PAULA SOARES MAIA	LETRAS E LINGUÍSTICA
ANTONIO REDIVER GUIZZO	LETRAS E LINGUÍSTICA
MARIANA CORTEZ	LETRAS E LINGUÍSTICA
IVAN ALEJANDRO ULLOA BUSTINZA	LETRAS E LINGUÍSTICA
MARIA CERES PEREIRA	LETRAS E LINGUÍSTICA
RINALDO VITOR DA COSTA	LETRAS E LINGUÍSTICA
EMERSON PERETI	LETRAS E LINGUÍSTICA
LAURA MARCIA LUIZA FERREIRA	LETRAS E LINGUÍSTICA
VALDILENA RAMME	LETRAS E LINGUÍSTICA
CRISTIANE GRANDO	LETRAS E LINGUÍSTICA
GASTON COSENTINO	LETRAS E LINGUÍSTICA
ANGELA MARIA ERAZO MUNOZ	LETRAS E LINGUÍSTICA
LIVIA FERNANDA MORALES	LETRAS E LINGUÍSTICA
MARIO RENE RODRIGUEZ TORRES	LETRAS E LINGUÍSTICA
MARICELIA NUNES DOS SANTOS	LETRAS E LINGUÍSTICA
MIRIAM CRISTIANY GARCIA ROSA	LETRAS E LINGUÍSTICA
MARCELO MACHADO MARTINS	LETRAS E LINGUÍSTICA
ALVARO JOSE DOS SANTOS GOMES	LETRAS E LINGUÍSTICA
EDUARDO FAVA RUBIO	LETRAS E LINGUÍSTICA
GREGORIO PEREZ DE OBANOS ROMERO	LETRAS E LINGUÍSTICA
BRUNA MACEDO DE OLIVEIRA	LETRAS E LINGUÍSTICA
BRUNA OTANI RIBEIRO	LETRAS E LINGUÍSTICA
MIGUEL ANTONIO AHUMADA CRISTI	LETRAS E LINGUÍSTICA
LARISSA FOSTINONE LOCOSELLI	LETRAS E LINGUÍSTICA
LIVIA SANTOS DE SOUZA	LETRAS E LINGUÍSTICA
SIMONE BEATRIZ CORDEIRO RIBEIRO	LETRAS E LINGUÍSTICA
RODRIGO BLOOT	MATEMÁTICA
FABIO SILVA MELO	MATEMÁTICA

MARIANA RAMOS REIS GAETE	MATEMÁTICA
ADRIANA FLORES DE ALMEIDA	MATEMÁTICA
PATRICIA COUTO GONCALVES MAURO	MATEMÁTICA
VICTOR ARTURO MARTINEZ LEON	MATEMÁTICA
GUILHERME VASCONCELOS DA SILVA MAURO	MATEMÁTICA
PRISCILA GLEDEN NOVAES DA SILVA	MATEMÁTICA
CLEILTON APARECIDO CANAL	MATEMÁTICA
NEWTON MAYER SOLORZANO CHAVEZ	MATEMÁTICA
ERALCILENE MOREIRA TEREZIO	MATEMÁTICA
MARIA LEANDRA TERCENIO	MEDICINA
RODRIGO JULIANO GRIGNET	MEDICINA
ANTONIO MACHADO FELISBERTO JUNIOR	MEDICINA
REGINA MARIA GONCALVES DIAS	MEDICINA
ROBSON ZAZULA	MEDICINA
LUDMILA MOURAO XAVIER GOMES	MEDICINA
RICARDO ZASLAVSKY	MEDICINA
GERMAN ANDRES PIGNOLO	MEDICINA
CEZAR RANGEL PESTANA	MEDICINA
LUIS FERNANDO BOFF ZARPELON	MEDICINA
GLAUCIA APARECIDA DE MENEZES	MEDICINA
CAROLINA LEO ODERICH	MEDICINA
FLAVIA JULYANA PINA TRENCH	MEDICINA
SEIDEL GUERRA LOPEZ	MEDICINA
ROBERTO DE ALMEIDA	MEDICINA
ADRIANA CHALITA GOMES	MEDICINA
ELTON GOMES DA SILVA	MEDICINA
FLAVIO LUIZ TAVARES	MEDICINA
CARLOS EDUARDO FICHT DE OLIVEIRA	MEDICINA
ALESSANDRA PAWELEC DA SILVA	MEDICINA
THIAGO LUIS DE ANDRADE BARBOSA	MEDICINA
CAMILO ANTONIO DE LIMA	MEDICINA
WILMA NANCY CAMPOS ARZE	MEDICINA
ROSANA ALVAREZ CALLEJAS	MEDICINA
FRANCISNEY PINTO DO NASCIMENTO	MEDICINA
RAMON MAIRO BELLON PRESTAMO	MEDICINA
CRISTIANO FERRARI SIQUEIRA	MEDICINA
IDETE TELES DOS SANTOS	FILOSOFIA
PATRICIA NAKAYAMA	FILOSOFIA
JOHNNY OCTAVIO OBANDO MORAN	FILOSOFIA

LUCIANA MELLO RIBEIRO	FILOSOFIA
TITO ALENCAR FLORES	FILOSOFIA
GILMAR JOSE DE TONI	FILOSOFIA
JOAO ROBERTO BARROS II	FILOSOFIA
ROGERIO GIMENES DE CAMPOS	FILOSOFIA
NAPOLEAO SCHOELLER DE AZEVEDO JUNIOR	FILOSOFIA
GONZALO PATRICIO MONTENEGRO VARGAS	FILOSOFIA
JULIANE CRISTINA LARSEN	MÚSICA
MARIA BEATRIZ CYRINO MOREIRA	MÚSICA
BRUNO SOARES SANTOS	MÚSICA
ALEXANDRE AGUIAR LOPES	MÚSICA
GABRIEL SAMPAIO SOUZA LIMA REZENDE	MÚSICA
GABRIEL FERRAO MOREIRA	MÚSICA
LUCIANO SIMOES SILVA	MÚSICA
ANALIA CHERNAVSKY	MÚSICA
MARCELO RICARDO VILLENA	MÚSICA
GABRIEL HENRIQUE BIANCO NAVIA	MÚSICA
JOSIAS MATSCHULAT	MÚSICA
ALMIR CORTES BARRETO	MÚSICA
LUIZ ALBINO TEIXEIRA JUNIOR	PROBABILIDADE E ESTATISTICA
ALESSANDRA CRISTIANE SIBIM	PROBABILIDADE E ESTATISTICA
JANINE PADILHA BOTTON	QUÍMICA
GILCELIA APARECIDA CORDEIRO	QUÍMICA
ALVARO BARCELLOS ONOFRIO	QUÍMICA
MARCELA BOROSKI	QUÍMICA
MARCIO DE SOUSA GOES	QUÍMICA
HENRIQUE CESAR ALMEIDA	QUÍMICA
MARCIA REGINA BECKER	QUÍMICA
PAULA ANDREA JARAMILLO ARAUJO	QUÍMICA
ALINE THEODORO TOCI	QUÍMICA
CAROLINE DA COSTA SILVA GONÇALVES	QUÍMICA
MARIA DAS GRACAS CLEOPHAS PORTO	QUÍMICA
JOSE RICARDO CEZAR SALGADO	QUÍMICA
SILVINA MERCEDES IRUSTA	RELAÇÕES INTERNACIONAIS
GISELE RICOBOM	RELAÇÕES INTERNACIONAIS
FELIX PABLO FRIGGERI	RELAÇÕES INTERNACIONAIS
JAYME BENVENUTO LIMA JUNIOR	RELAÇÕES INTERNACIONAIS
TEREZA MARIA SPYER DULCI	RELAÇÕES INTERNACIONAIS
LUCAS KERR DE OLIVEIRA	RELAÇÕES INTERNACIONAIS

RAMON BLANCO DE FREITAS	RELAÇÕES INTERNACIONAIS
GUSTAVO OLIVEIRA VIEIRA	RELAÇÕES INTERNACIONAIS
KAREN DOS SANTOS HONORIO	RELAÇÕES INTERNACIONAIS
MARCELINO TEIXEIRA LISBOA	RELAÇÕES INTERNACIONAIS
FERNANDO GABRIEL ROMERO	RELAÇÕES INTERNACIONAIS
SUELLEN MAYARA PERES DE OLIVEIRA	RELAÇÕES INTERNACIONAIS
PAULA DANIELA FERNANDEZ	RELAÇÕES INTERNACIONAIS
MAMADOU ALPHA DIALLO	RELAÇÕES INTERNACIONAIS
FELIPE CORDEIRO DE ALMEIDA	RELAÇÕES INTERNACIONAIS
MARIA LUCIA NAVARRO LINS BRZEZINSKI	RELAÇÕES INTERNACIONAIS
MICHAEL ALVINO DA SILVA	RELAÇÕES INTERNACIONAIS
ROBERTA SPERANDIO TRASPADINI	RELAÇÕES INTERNACIONAIS
FABIO BORGES	RELAÇÕES INTERNACIONAIS
ERIKA MARAFON RODRIGUES CIACCHI	SAÚDE COLETIVA
GLADYS AMELIA VELEZ BENITO	SAÚDE COLETIVA
CARMEN JUSTINA GAMARRA	SAÚDE COLETIVA
CARLOS KUSANO BUCALEN FERRARI	SAÚDE COLETIVA
WALFRIDO KUHL SVOBODA	SAÚDE COLETIVA
RODNE DE OLIVEIRA LIMA	SAÚDE COLETIVA
ELISETE MARIA RIBEIRO	SAÚDE COLETIVA
MARIA GEUSINA DA SILVA	SERVIÇO SOCIAL
MIRELLA FARIAS ROCHA	SERVIÇO SOCIAL
JOSE RENATO VIEIRA MARTINS	SOCIOLOGIA
SILVIA LIMA DE AQUINO	SOCIOLOGIA
ELEN CRISTIANE SCHNEIDER	SOCIOLOGIA

ANEXO II

ÁREA: FÍSICA	
CURSO DEMANDANTE	COMPONENTE DEMANDADO
ARQUITETURA E URBANISMO	MÓDULO CONFORTO AMBIENTAL I
	MÓDULO CONFORTO AMBIENTAL II
	MÓDULO CONFORTO AMBIENTAL III
	MÓDULO CONFORTO AMBIENTAL IV
BIOTECNOLOGIA (MÓDULO TEMÁTICO EM BIOLOGIA MOLECULAR E SAÚDE)	FÍSICA PARA BIOTECNOLOGIA EXPERIMENTAL
BIOTECNOLOGIA (MÓDULO TEMÁTICO EM MEIO AMBIENTE E INDÚSTRIA)	FÍSICA PARA BIOTECNOLOGIA EXPERIMENTAL
CIÊNCIA DA COMPUTAÇÃO	FÍSICA PARA COMPUTAÇÃO
CIÊNCIAS BIOLÓGICAS (BACHARELADO)	ASTROBIOLOGIA
CIÊNCIAS BIOLÓGICAS (LICENCIATURA)	FÍSICA PARA BIOLOGIA
	FÍSICA APLICADA À BIOLOGIA I
CIÊNCIAS DA NATUREZA	FÍSICA APLICADA À BIOLOGIA II
	COMPLEMENTOS DE MECÂNICA CLÁSSICA
	ELEMENTOS DE FÍSICA
	ELETROMAGNETISMO, ÓPTICA E PROPAGAÇÃO DE ONDAS
	ESPAÇO, TEMPO E MEDIÇÕES EM FÍSICA
	ESPECTROSCOPIA
	ESTÁGIO SUPERVISIONADO I
	ESTÁGIO SUPERVISIONADO II
	ESTÁGIO SUPERVISIONADO III
	ESTÁGIO SUPERVISIONADO IV
	ESTRUTURA DA MATÉRIA E FÍSICA QUÂNTICA
	EVOLUÇÃO DOS CONCEITOS DE FÍSICA
	FÍSICA DOS SÓLIDOS, LÍQUIDOS E GASES
	FÍSICO-QUÍMICA DE SUPERFÍCIES E COLÓIDES
FUNDAMENTOS DE ASTRONOMIA	
MECÂNICA CLÁSSICA	

	METODOLOGIA DO ENSINO DE FÍSICA OSCILAÇÕES E ONDAS RELATIVIDADE
DESIGN	FÍSICA MATERIAIS INDUSTRIAIS E RESISTÊNCIA
EDUCAÇÃO DO CAMPO	FÍSICA NA EDUCAÇÃO BÁSICA I FÍSICA NA EDUCAÇÃO BÁSICA II FÍSICA NA EDUCAÇÃO BÁSICA III
ENGENHARIA CIVIL E INFRAESTRUTURA	DINÂMICA COMPUTACIONAL DOS FLUIDOS ELETRÔMAGNETISMO E ÓTICA FÍSICA TÉRMICA E ONDULATÓRIA LABORATÓRIO DE ELETRÔMAGNETISMO E ÓTICA LABORATÓRIO DE FÍSICA TÉRMICA E ONDULATÓRIA LABORATÓRIO DE MECÂNICA LABORATÓRIO DE ÓPTICA E FÍSICA MODERNA MECÂNICA MÉTODO DOS ELEMENTOS FINITOS ÓPTICA E FÍSICA MODERNA TERMODINÂMICA TERMODINÂMICA APLICADA
ENGENHARIA DE ENERGIAS RENOVÁVEIS	CIRCUITOS ELÉTRICOS I FÍSICA I FÍSICA I EXPERIMENTAL FÍSICA II FÍSICA II EXPERIMENTAL FÍSICA III FÍSICA III EXPERIMENTAL FUNDAMENTOS DE CINÉTICA QUÍMICA LABORATÓRIO DE ÓTICA E FÍSICA MODERNA ÓTICA E FÍSICA MODERNA TEORIA DOS ERROS TERMODINÂMICA
ENGENHARIA DOS MATERIAIS	FÍSICA GERAL I FÍSICA GERAL II FÍSICA GERAL III FÍSICA GERAL IV
ENGENHARIA FÍSICA	AUTOMAÇÃO E CONTROLE DE EXPERIMENTOS CIRCUITOS ELÉTRICOS 1 CONTROLE E SERVOMECANISMOS DIAGRAMA DE FASES ELETRÔMAGNETISMO ELETRÔMAGNETISMO AVANÇADO ELETRÔNICA APLICADA ELETRÔNICA DE POTÊNCIA ENGENHARIA ECONÔMICA PARA ENGENHARIA FÍSICA ENSAIOS EM ENGENHARIA FÍSICA EQUAÇÕES DIFERENCIAIS ESTADO SÓLIDO I ESTADO SÓLIDO II ESTÁGIO CURRICULAR EM ENGENHARIA FÍSICA ESTRUTURA E PROPRIEDADES DOS MATERIAIS FÍSICA ESTATÍSTICA FÍSICA MATEMÁTICA I FÍSICA MATEMÁTICA II FÍSICA MODERNA FÍSICA TÉRMICA FÍSICO-QUÍMICA FLUIDOS, ONDAS E OSCILAÇÕES INTRODUÇÃO À ENGENHARIA FÍSICA LABORATÓRIO DE INSTRUMENTAÇÃO PARA ENGENHARIA FÍSICA LASER E APLICAÇÕES MECÂNICA I MECÂNICA II MECÂNICA CLÁSSICA I MECÂNICA CLÁSSICA II MECÂNICA DOS FLUIDOS MECÂNICA QUÂNTICA I MECÂNICA QUÂNTICA II MÉTODOS DE CARACTERIZAÇÃO I MÉTODOS DE CARACTERIZAÇÃO II MÉTODOS E TÉCNICAS EXPERIMENTAIS EM FÍSICA NUCLEAR MÉTODOS NUMÉRICOS E COMPUTACIONAIS EM ENGENHARIA FÍSICA I MÉTODOS NUMÉRICOS E COMPUTACIONAIS EM ENGENHARIA FÍSICA II MICROESTÁGIO OPTOELETRÔNICA ÓTICA E RELATIVIDADE ÓTICA MODERNA PROCESSAMENTO DIGITAL DE SINAIS REOLOGIA SENSORES E TRANSDUTORES TÉCNICAS AVANÇADAS EM INSTRUMENTAÇÃO TECNOLOGIA DE VIDROS E CERÂMICOS TECNOLOGIA E APLICAÇÕES DE MATERIAIS SUPERCONDUTORES TECNOLOGIA E APLICAÇÕES DE MATERIAIS SEMICONDUTORES TERMODINÂMICA TRABALHO DE CONCLUSÃO DE CURSO VARIÁVEIS COMPLEXAS
ENGENHARIA QUÍMICA	FÍSICA GERAL I FÍSICA GERAL II FÍSICA GERAL III FUNDAMENTOS DE CFD (DINÂMICA COMPUTACIONAL DOS FLUIDOS) MECÂNICA COMPUTACIONAL
FARMÁCIA	FÍSICO-QUÍMICA MÉTODOS FÍSICOS APLICADOS A FARMÁCIA
MATEMÁTICA	FILOSOFIA DA MATEMÁTICA FÍSICA I FÍSICA II FÍSICA III FÍSICA IV LABORATÓRIO DE FÍSICA I
QUÍMICA (LICENCIATURA)	FÍSICA EXPERIMENTAL PARA A QUÍMICA FÍSICA GERAL APLICADA A QUÍMICA I FÍSICA GERAL APLICADA A QUÍMICA II

ÁREA: GEOGRAFIA

CURSO DEMANDANTE	COMPONENTE DEMANDADO
ANTROPOLOGIA	GEOGRAFIA POLÍTICA E GEOPOLÍTICA: TERRITÓRIO E PODER

ARQUEOLOGIA	INTRODUÇÃO À CARTOGRAFIA: LINGUAGENS E INTERPRETAÇÕES
ARQUITETURA E URBANISMO	CARTOGRAFIA GEOPROCESSAMENTO
CIÊNCIAS BIOLÓGICAS (BACHARELADO)	GEOPROCESSAMENTO
CIÊNCIAS ECONÔMICAS	ANÁLISE DE DADOS EM GEOGRAFIA GEOGRAFIA POLÍTICA E GEOPOLÍTICA: TERRITÓRIO E PODER PROCESSOS E TEORIAS DA INTEGRAÇÃO DINÂMICA DO RELEVO E USO DO TERRITÓRIO GEOGRAFIA POLÍTICA E GEOPOLÍTICA: TERRITÓRIO E PODER GEOPROCESSAMENTO PROCESSOS E TEORIAS DA INTEGRAÇÃO REDES E FLUXOS: TRANSPORTES E TELECOMUNICAÇÕES TERRITÓRIO E AGRICULTURA
DESENVOLVIMENTO RURAL E SEGURANÇA ALIMENTAR	CARTOGRAFIA E RECONHECIMENTO DO ESPAÇO GEOGRÁFICO INDÍGENA
EDUCAÇÃO INTERCULTURAL INDÍGENA	ANÁLISE DE DADOS EM GEOGRAFIA E CARTOGRAFIA CARTOGRAFIA TEMÁTICA DIGITAL COMPARTIMENTAÇÃO DO ESPAÇO MUNDIAL DESIGUALDADES SOCIOESPACIAIS NA AMÉRICA LATINA DINÂMICA DO CLIMA E USO DO TERRITÓRIO DINÂMICA DO RELEVO E USO DO TERRITÓRIO DINÂMICA TERRITORIAL DA POPULAÇÃO ECONOMIA POLÍTICA DO TERRITÓRIO ESPAÇO GEOGRÁFICO E CULTURA ESPAÇO GEOGRÁFICO E TÉCNICA ESTRATÉGIAS E DINÂMICAS TERRITORIAIS DA INDÚSTRIA ESTRATÉGIAS E DINÂMICAS TERRITORIAIS DAS EMPRESAS DE COMÉRCIO E SERVIÇOS ESTRUTURA E DINÂMICA DO SISTEMA TERRA FUNDAMENTOS DE BIOGEOGRAFIA GEOGRAFIA E MÉTODO GEOGRAFIA POLÍTICA E GEOPOLÍTICA: TERRITÓRIO E PODER GEOPOLÍTICA DA AMÉRICA LATINA GEOPROCESSAMENTO GLOBALIZAÇÃO E COMPARTIMENTAÇÃO DO ESPAÇO MUNDIAL HISTÓRIA DO PENSAMENTO GEOGRÁFICO INTERPRETAÇÃO DE IMAGENS DE SENSORIAMENTO REMOTO INTRODUÇÃO À CARTOGRAFIA: LINGUAGENS E INTERPRETAÇÕES LIMITES E FRONTEIRAS: TEORIAS E CONCEITOS LOGÍSTICA E TERRITÓRIO PROCESSOS E TEORIAS DA INTEGRAÇÃO REDES E FLUXOS: TRANSPORTES E TELECOMUNICAÇÕES REGIÃO E REGIONALIZAÇÃO: PROCESSOS E TEORIAS TÉCNICAS DE TRABALHO DE CAMPO TEORIAS DA GEOGRAFIA CLÁSSICA TEORIAS DA RENOVACÃO DA GEOGRAFIA TERRITÓRIO E AGRICULTURA TRABALHO DE CONCLUSÃO DE CURSO I TRABALHO DE CONCLUSÃO DE CURSO II CARTOGRAFIA TEMÁTICA DIGITAL CARTOGRAFIA: LINGUAGENS E INTERPRETAÇÕES DESIGUALDADES SOCIOESPACIAIS NA AMÉRICA LATINA DINÂMICA DO CLIMA E USO DO TERRITÓRIO DINÂMICA DO RELEVO E USO DO TERRITÓRIO DINÂMICA DOS SISTEMAS AGRÁRIOS DINÂMICA TERRITORIAL DA POPULAÇÃO ECONOMIA POLÍTICA DO TERRITÓRIO ESPAÇO GEOGRÁFICO E CULTURA ESPAÇO GEOGRÁFICO E TÉCNICA ESTÁGIO SUPERVISIONADO I ESTÁGIO SUPERVISIONADO II ESTÁGIO SUPERVISIONADO III ESTÁGIO SUPERVISIONADO IV ESTRATÉGIAS E DINÂMICAS TERRITORIAIS DA INDÚSTRIA ESTRATÉGIAS E DINÂMICAS TERRITORIAIS DAS EMPRESAS DE COMÉRCIO E SERVIÇOS ESTRUTURA E DINÂMICA DO SISTEMA TERRA GEOGRAFIA E MÉTODO GEOGRAFIA POLÍTICA E GEOPOLÍTICA: TERRITÓRIO E PODER GEOPOLÍTICA DA AMÉRICA LATINA GEOPROCESSAMENTO GEOTECNOLOGIAS APLICADAS AO ENSINO DE GEOGRAFIA GLOBALIZAÇÃO E COMPARTIMENTAÇÃO DO ESPAÇO MUNDIAL HISTÓRIA DO PENSAMENTO GEOGRÁFICO INTRODUÇÃO À CARTOGRAFIA LIMITES E FRONTEIRAS: TEORIAS E CONCEITOS LOGÍSTICA E TERRITÓRIO REDES E FLUXOS: TRANSPORTES E TELECOMUNICAÇÕES REGIÃO E REGIONALIZAÇÃO: PROCESSOS E TEORIAS TCC I TCC II TÉCNICAS DE TRABALHO DE CAMPO TEORIAS DA GEOGRAFIA CLÁSSICA TEORIAS DA RENOVACÃO DA GEOGRAFIA TERRITÓRIO E AGRICULTURA GEOGRAFIA POLÍTICA E GEOPOLÍTICA: TERRITÓRIO E PODER GEOPOLÍTICA DA AMAZÔNIA GEOPOLÍTICA DA AMÉRICA LATINA GEOPOLÍTICA DA ENERGIA E DOS RECURSOS ENERGÉTICOS TÓPICOS AVANÇADOS EM GEOPOLÍTICA
GEOGRAFIA (BACHARELADO)	ANÁLISE DE DADOS EM GEOGRAFIA E CARTOGRAFIA CARTOGRAFIA TEMÁTICA DIGITAL COMPARTIMENTAÇÃO DO ESPAÇO MUNDIAL DESIGUALDADES SOCIOESPACIAIS NA AMÉRICA LATINA DINÂMICA DO CLIMA E USO DO TERRITÓRIO DINÂMICA DO RELEVO E USO DO TERRITÓRIO DINÂMICA TERRITORIAL DA POPULAÇÃO ECONOMIA POLÍTICA DO TERRITÓRIO ESPAÇO GEOGRÁFICO E CULTURA ESPAÇO GEOGRÁFICO E TÉCNICA ESTRATÉGIAS E DINÂMICAS TERRITORIAIS DA INDÚSTRIA ESTRATÉGIAS E DINÂMICAS TERRITORIAIS DAS EMPRESAS DE COMÉRCIO E SERVIÇOS ESTRUTURA E DINÂMICA DO SISTEMA TERRA FUNDAMENTOS DE BIOGEOGRAFIA GEOGRAFIA E MÉTODO GEOGRAFIA POLÍTICA E GEOPOLÍTICA: TERRITÓRIO E PODER GEOPOLÍTICA DA AMÉRICA LATINA GEOPROCESSAMENTO GLOBALIZAÇÃO E COMPARTIMENTAÇÃO DO ESPAÇO MUNDIAL HISTÓRIA DO PENSAMENTO GEOGRÁFICO INTERPRETAÇÃO DE IMAGENS DE SENSORIAMENTO REMOTO INTRODUÇÃO À CARTOGRAFIA: LINGUAGENS E INTERPRETAÇÕES LIMITES E FRONTEIRAS: TEORIAS E CONCEITOS LOGÍSTICA E TERRITÓRIO PROCESSOS E TEORIAS DA INTEGRAÇÃO REDES E FLUXOS: TRANSPORTES E TELECOMUNICAÇÕES REGIÃO E REGIONALIZAÇÃO: PROCESSOS E TEORIAS TÉCNICAS DE TRABALHO DE CAMPO TEORIAS DA GEOGRAFIA CLÁSSICA TEORIAS DA RENOVACÃO DA GEOGRAFIA TERRITÓRIO E AGRICULTURA TRABALHO DE CONCLUSÃO DE CURSO I TRABALHO DE CONCLUSÃO DE CURSO II CARTOGRAFIA TEMÁTICA DIGITAL CARTOGRAFIA: LINGUAGENS E INTERPRETAÇÕES DESIGUALDADES SOCIOESPACIAIS NA AMÉRICA LATINA DINÂMICA DO CLIMA E USO DO TERRITÓRIO DINÂMICA DO RELEVO E USO DO TERRITÓRIO DINÂMICA DOS SISTEMAS AGRÁRIOS DINÂMICA TERRITORIAL DA POPULAÇÃO ECONOMIA POLÍTICA DO TERRITÓRIO ESPAÇO GEOGRÁFICO E CULTURA ESPAÇO GEOGRÁFICO E TÉCNICA ESTÁGIO SUPERVISIONADO I ESTÁGIO SUPERVISIONADO II ESTÁGIO SUPERVISIONADO III ESTÁGIO SUPERVISIONADO IV ESTRATÉGIAS E DINÂMICAS TERRITORIAIS DA INDÚSTRIA ESTRATÉGIAS E DINÂMICAS TERRITORIAIS DAS EMPRESAS DE COMÉRCIO E SERVIÇOS ESTRUTURA E DINÂMICA DO SISTEMA TERRA GEOGRAFIA E MÉTODO GEOGRAFIA POLÍTICA E GEOPOLÍTICA: TERRITÓRIO E PODER GEOPOLÍTICA DA AMÉRICA LATINA GEOPROCESSAMENTO GEOTECNOLOGIAS APLICADAS AO ENSINO DE GEOGRAFIA GLOBALIZAÇÃO E COMPARTIMENTAÇÃO DO ESPAÇO MUNDIAL HISTÓRIA DO PENSAMENTO GEOGRÁFICO INTRODUÇÃO À CARTOGRAFIA LIMITES E FRONTEIRAS: TEORIAS E CONCEITOS LOGÍSTICA E TERRITÓRIO REDES E FLUXOS: TRANSPORTES E TELECOMUNICAÇÕES REGIÃO E REGIONALIZAÇÃO: PROCESSOS E TEORIAS TCC I TCC II TÉCNICAS DE TRABALHO DE CAMPO TEORIAS DA GEOGRAFIA CLÁSSICA TEORIAS DA RENOVACÃO DA GEOGRAFIA TERRITÓRIO E AGRICULTURA GEOGRAFIA POLÍTICA E GEOPOLÍTICA: TERRITÓRIO E PODER GEOPOLÍTICA DA AMAZÔNIA GEOPOLÍTICA DA AMÉRICA LATINA GEOPOLÍTICA DA ENERGIA E DOS RECURSOS ENERGÉTICOS TÓPICOS AVANÇADOS EM GEOPOLÍTICA
GEOGRAFIA (LICENCIATURA)	ANÁLISE DE DADOS EM GEOGRAFIA E CARTOGRAFIA CARTOGRAFIA TEMÁTICA DIGITAL COMPARTIMENTAÇÃO DO ESPAÇO MUNDIAL DESIGUALDADES SOCIOESPACIAIS NA AMÉRICA LATINA DINÂMICA DO CLIMA E USO DO TERRITÓRIO DINÂMICA DO RELEVO E USO DO TERRITÓRIO DINÂMICA TERRITORIAL DA POPULAÇÃO ECONOMIA POLÍTICA DO TERRITÓRIO ESPAÇO GEOGRÁFICO E CULTURA ESPAÇO GEOGRÁFICO E TÉCNICA ESTÁGIO SUPERVISIONADO I ESTÁGIO SUPERVISIONADO II ESTÁGIO SUPERVISIONADO III ESTÁGIO SUPERVISIONADO IV ESTRATÉGIAS E DINÂMICAS TERRITORIAIS DA INDÚSTRIA ESTRATÉGIAS E DINÂMICAS TERRITORIAIS DAS EMPRESAS DE COMÉRCIO E SERVIÇOS ESTRUTURA E DINÂMICA DO SISTEMA TERRA GEOGRAFIA E MÉTODO GEOGRAFIA POLÍTICA E GEOPOLÍTICA: TERRITÓRIO E PODER GEOPOLÍTICA DA AMÉRICA LATINA GEOPROCESSAMENTO GEOTECNOLOGIAS APLICADAS AO ENSINO DE GEOGRAFIA GLOBALIZAÇÃO E COMPARTIMENTAÇÃO DO ESPAÇO MUNDIAL HISTÓRIA DO PENSAMENTO GEOGRÁFICO INTRODUÇÃO À CARTOGRAFIA LIMITES E FRONTEIRAS: TEORIAS E CONCEITOS LOGÍSTICA E TERRITÓRIO REDES E FLUXOS: TRANSPORTES E TELECOMUNICAÇÕES REGIÃO E REGIONALIZAÇÃO: PROCESSOS E TEORIAS TCC I TCC II TÉCNICAS DE TRABALHO DE CAMPO TEORIAS DA GEOGRAFIA CLÁSSICA TEORIAS DA RENOVACÃO DA GEOGRAFIA TERRITÓRIO E AGRICULTURA GEOGRAFIA POLÍTICA E GEOPOLÍTICA: TERRITÓRIO E PODER GEOPOLÍTICA DA AMAZÔNIA GEOPOLÍTICA DA AMÉRICA LATINA GEOPOLÍTICA DA ENERGIA E DOS RECURSOS ENERGÉTICOS TÓPICOS AVANÇADOS EM GEOPOLÍTICA
RELAÇÕES INTERNACIONAIS	GEOGRAFIA POLÍTICA E GEOPOLÍTICA: TERRITÓRIO E PODER GEOPOLÍTICA DA AMÉRICA LATINA GEOPOLÍTICA DA ENERGIA E DOS RECURSOS ENERGÉTICOS TÓPICOS AVANÇADOS EM GEOPOLÍTICA
SAÚDE COLETIVA	SISTEMAS DE INFORMAÇÕES GEOGRÁFICAS EM SAÚDE

ÁREA: FUNDAMENTOS DA AMÉRICA LATINA

CURSO DEMANDANTE	COMPONENTE DEMANDADO
ADMINISTRAÇÃO PÚBLICA E POLÍTICAS PÚBLICAS (ÊNFASE EM ADMINISTRAÇÃO PÚBLICA)	FUNDAMENTOS DA AMÉRICA LATINA I FUNDAMENTOS DA AMÉRICA LATINA II FUNDAMENTOS DE AMÉRICA LATINA III
ADMINISTRAÇÃO PÚBLICA E POLÍTICAS PÚBLICAS (ÊNFASE EM POLÍTICAS PÚBLICAS)	FUNDAMENTOS DA AMÉRICA LATINA I FUNDAMENTOS DA AMÉRICA LATINA II FUNDAMENTOS DE AMÉRICA LATINA III
ANTROPOLOGIA	FUNDAMENTOS DE AMÉRICA LATINA I FUNDAMENTOS DE AMÉRICA LATINA II FUNDAMENTOS DE AMÉRICA LATINA III

ARQUEOLOGIA	FUNDAMENTOS DE AMÉRICA LATINA I FUNDAMENTOS DE AMÉRICA LATINA II FUNDAMENTOS DE AMÉRICA LATINA III
ARQUITETURA E URBANISMO	FUNDAMENTOS DE AMÉRICA LATINA I FUNDAMENTOS DE AMÉRICA LATINA II FUNDAMENTOS DE AMÉRICA LATINA III
ARTES CÊNICAS	FUNDAMENTOS DE AMÉRICA LATINA I FUNDAMENTOS DE AMÉRICA LATINA II FUNDAMENTOS DE AMÉRICA LATINA III
ARTES VISUAIS	FUNDAMENTOS DE AMÉRICA LATINA I FUNDAMENTOS DE AMÉRICA LATINA II FUNDAMENTOS DE AMÉRICA LATINA III
BIOTECNOLOGIA (MÓDULO TEMÁTICO EM BIOLOGIA MOLECULAR E SAÚDE)	FUNDAMENTOS DE AMÉRICA LATINA I FUNDAMENTOS DE AMÉRICA LATINA II FUNDAMENTOS DE AMÉRICA LATINA III
BIOTECNOLOGIA (MÓDULO TEMÁTICO EM MEIO AMBIENTE E INDÚSTRIA)	FUNDAMENTOS DE AMÉRICA LATINA I FUNDAMENTOS DE AMÉRICA LATINA II FUNDAMENTOS DE AMÉRICA LATINA III
CIÊNCIA DA COMPUTAÇÃO	FUNDAMENTOS DE AMÉRICA LATINA I FUNDAMENTOS DE AMÉRICA LATINA II FUNDAMENTOS DE AMÉRICA LATINA III
CIÊNCIA POLÍTICA E SOCIOLOGIA	FUNDAMENTOS DE AMÉRICA LATINA I FUNDAMENTOS DE AMÉRICA LATINA II FUNDAMENTOS DE AMÉRICA LATINA III
CIÊNCIAS BIOLÓGICAS	FUNDAMENTOS DE AMÉRICA LATINA I FUNDAMENTOS DE AMÉRICA LATINA II FUNDAMENTOS DE AMÉRICA LATINA III
CIÊNCIAS BIOLÓGICAS (LICENCIATURA)	FUNDAMENTOS DE AMÉRICA LATINA I FUNDAMENTOS DE AMÉRICA LATINA II FUNDAMENTOS DE AMÉRICA LATINA III
CIÊNCIAS DA NATUREZA	FUNDAMENTOS DE AMÉRICA LATINA I FUNDAMENTOS DE AMÉRICA LATINA II FUNDAMENTOS DE AMÉRICA LATINA III
CIÊNCIAS ECONÔMICAS	FUNDAMENTOS DE AMÉRICA LATINA I FUNDAMENTOS DE AMÉRICA LATINA II FUNDAMENTOS DE AMÉRICA LATINA III
CINEMA E AUDIOVISUAL	FUNDAMENTOS DE AMÉRICA LATINA I FUNDAMENTOS DE AMÉRICA LATINA II FUNDAMENTOS DE AMÉRICA LATINA III
DESENVOLVIMENTO RURAL E SEGURANÇA ALIMENTAR	FUNDAMENTOS DE AMÉRICA LATINA I FUNDAMENTOS DE AMÉRICA LATINA II FUNDAMENTOS DE AMÉRICA LATINA III
DESIGN	FUNDAMENTOS DE AMÉRICA LATINA I FUNDAMENTOS DE AMÉRICA LATINA II FUNDAMENTOS DE AMÉRICA LATINA III
EDUCAÇÃO DO CAMPO	FUNDAMENTOS DE AMÉRICA LATINA I FUNDAMENTOS DE AMÉRICA LATINA II FUNDAMENTOS DE AMÉRICA LATINA III
EDUCAÇÃO INTERCULTURAL INDÍGENA	FUNDAMENTOS DE AMÉRICA LATINA I FUNDAMENTOS DE AMÉRICA LATINA II FUNDAMENTOS DE AMÉRICA LATINA III
ENGENHARIA CIVIL DE INFRAESTRUTURA	FUNDAMENTOS DE AMÉRICA LATINA I FUNDAMENTOS DE AMÉRICA LATINA II FUNDAMENTOS DE AMÉRICA LATINA III
ENGENHARIA DE ENERGIAS RENOVÁVEIS	FUNDAMENTOS DE AMÉRICA LATINA I FUNDAMENTOS DE AMÉRICA LATINA II FUNDAMENTOS DE AMÉRICA LATINA III
ENGENHARIA DOS MATERIAIS	FUNDAMENTOS DE AMÉRICA LATINA I FUNDAMENTOS DE AMÉRICA LATINA II FUNDAMENTOS DE AMÉRICA LATINA III
ENGENHARIA FÍSICA	FUNDAMENTOS DE AMÉRICA LATINA I FUNDAMENTOS DE AMÉRICA LATINA II FUNDAMENTOS DE AMÉRICA LATINA III
ENGENHARIA QUÍMICA	FUNDAMENTOS DE AMÉRICA LATINA I FUNDAMENTOS DE AMÉRICA LATINA II FUNDAMENTOS DE AMÉRICA LATINA III
FARMÁCIA	FUNDAMENTOS DE AMÉRICA LATINA I FUNDAMENTOS DE AMÉRICA LATINA II FUNDAMENTOS DE AMÉRICA LATINA III
FILOSOFIA	FUNDAMENTOS DE AMÉRICA LATINA I FUNDAMENTOS DE AMÉRICA LATINA II FUNDAMENTOS DE AMÉRICA LATINA III
GEOGRAFIA (BACHARELADO)	FUNDAMENTOS DE AMÉRICA LATINA I FUNDAMENTOS DE AMÉRICA LATINA II FUNDAMENTOS DE AMÉRICA LATINA III
GEOGRAFIA (LICENCIATURA)	FUNDAMENTOS DE AMÉRICA LATINA I FUNDAMENTOS DE AMÉRICA LATINA II FUNDAMENTOS DE AMÉRICA LATINA III
HISTÓRIA	FUNDAMENTOS DE AMÉRICA LATINA I FUNDAMENTOS DE AMÉRICA LATINA II FUNDAMENTOS DE AMÉRICA LATINA III
JORNALISMO	FUNDAMENTOS DE AMÉRICA LATINA I FUNDAMENTOS DE AMÉRICA LATINA II FUNDAMENTOS DE AMÉRICA LATINA III
LETRAS - ARTES E MEDIÇÃO CULTURAL	FUNDAMENTOS DE AMÉRICA LATINA I FUNDAMENTOS DE AMÉRICA LATINA II FUNDAMENTOS DE AMÉRICA LATINA III
LETRAS (LICENCIATURA)	FUNDAMENTOS DE AMÉRICA LATINA I FUNDAMENTOS DE AMÉRICA LATINA II FUNDAMENTOS DE AMÉRICA LATINA III
MATEMÁTICA	FUNDAMENTOS DE AMÉRICA LATINA I FUNDAMENTOS DE AMÉRICA LATINA II FUNDAMENTOS DE AMÉRICA LATINA III
MEDICINA	FUNDAMENTOS DA AMÉRICA LATINA I (EIXO 5 - FORMAÇÃO HUMANÍSTICA E CIDADÃ DO MÉDICO LATINO-AMERICANO) FUNDAMENTOS DA AMÉRICA LATINA II (EIXO 5 - FORMAÇÃO HUMANÍSTICA E CIDADÃ DO MÉDICO LATINO-AMERICANO) FUNDAMENTOS DA AMÉRICA LATINA III (EIXO 5 - FORMAÇÃO HUMANÍSTICA E CIDADÃ DO MÉDICO LATINO-AMERICANO)
MÚSICA (ÊNFASE - PRÁTICAS INTERPRETATIVAS)	FUNDAMENTOS DE AMÉRICA LATINA I FUNDAMENTOS DE AMÉRICA LATINA II FUNDAMENTOS DE AMÉRICA LATINA III
MÚSICA (ÊNFASE - PESQUISA EM MÚSICA)	FUNDAMENTOS DE AMÉRICA LATINA I FUNDAMENTOS DE AMÉRICA LATINA II FUNDAMENTOS DE AMÉRICA LATINA III
MÚSICA (LICENCIATURA)	FUNDAMENTOS DE AMÉRICA LATINA I FUNDAMENTOS DE AMÉRICA LATINA II FUNDAMENTOS DE AMÉRICA LATINA III
PEDAGOGIA	FUNDAMENTOS DE AMÉRICA LATINA I FUNDAMENTOS DE AMÉRICA LATINA II FUNDAMENTOS DE AMÉRICA LATINA III
QUÍMICA	FUNDAMENTOS DE AMÉRICA LATINA I FUNDAMENTOS DE AMÉRICA LATINA II FUNDAMENTOS DE AMÉRICA LATINA III

RELAÇÕES INTERNACIONAIS	FUNDAMENTOS DE AMÉRICA LATINA I FUNDAMENTOS DE AMÉRICA LATINA II FUNDAMENTOS DE AMÉRICA LATINA III
SAÚDE COLETIVA	FUNDAMENTOS DE AMÉRICA LATINA I FUNDAMENTOS DE AMÉRICA LATINA II FUNDAMENTOS DE AMÉRICA LATINA III
SERVIÇO SOCIAL	FUNDAMENTOS DE AMÉRICA LATINA I FUNDAMENTOS DE AMÉRICA LATINA II FUNDAMENTOS DE AMÉRICA LATINA III

ÁREA: HISTÓRIA	
CURSO DEMANDANTE	COMPONENTE DEMANDADO
ADMINISTRAÇÃO PÚBLICA E POLÍTICAS PÚBLICAS (ÊNFASE EM ADMINISTRAÇÃO PÚBLICA)	HISTÓRIA CONTEMPORÂNEA
ADMINISTRAÇÃO PÚBLICA E POLÍTICAS PÚBLICAS (ÊNFASE EM POLÍTICAS PÚBLICAS)	HISTÓRIA CONTEMPORÂNEA
ANTROPOLOGIA	INTRODUÇÃO À HISTÓRIA NACIONALIDADES, FRONTEIRAS E MIGRAÇÕES
ARQUEOLOGIA	HISTÓRIA DA ARQUEOLOGIA INTRODUÇÃO À HISTÓRIA POVOAMENTO DAS AMÉRICAS PRÉ-HISTÓRIA GERAL
ARQUITETURA E URBANISMO	AMÉRICA: COLONIZAÇÃO, INVASÃO E RESISTÊNCIA
CIÊNCIA POLÍTICA E SOCIOLOGIA	LIBERALISMO, REVOLUÇÃO E DEMOCRACIA NA EUROPA E NOS ESTADOS UNIDOS MODERNIDADES, ESTADOS NACIONAIS E CAPITALISMO NA EUROPA
CIÊNCIAS ECONÔMICAS	ANÁLISES DAS RELAÇÕES SUL-SUL HISTÓRIA DAS RELAÇÕES INTERNACIONAIS HISTÓRIA DOS MOVIMENTOS SOCIAIS NA AMÉRICA LATINA AMÉRICA: INVASÃO, COLONIZAÇÃO E RESISTÊNCIA HISTÓRIA DO PENSAMENTO ECONÔMICO E SOCIAL LATINO-AMERICANO HISTÓRIA E GÊNERO NA AMÉRICA LATINA
DESENVOLVIMENTO RURAL E SEGURANÇA ALIMENTAR	INVENÇÃO DA AMÉRICA MODERNIDADES, ESTADOS NACIONAIS E CAPITALISMO NA EUROPA NEGOCIAÇÕES E COOPERAÇÃO INTERNACIONAL POLÍTICA EXTERNA NA AMÉRICA LATINA I POLÍTICA EXTERNA NA AMÉRICA LATINA II REVOLUÇÃO, DITADURA E DEMOCRACIA NA AMÉRICA LATINA HISTÓRIA DO PENSAMENTO OCIDENTAL
EDUCAÇÃO INTERCULTURAL INDÍGENA	HISTÓRIA INDÍGENA PRÉ E PÓS-COLONIAL
GEOGRAFIA (LICENCIATURA)	ÁFRICA CONTEMPORÂNEA: COLONIZAÇÃO, INDEPENDÊNCIA E RESISTÊNCIA À MODERNIDADE AMÉRICA: INVASÃO, COLONIZAÇÃO E RESISTÊNCIA EXPANSÃO ULTRAMARINA: DO MEDITERRÂNEO AO ATLÂNTICO HISTÓRIA DA CONSTRUÇÃO DO OCIDENTE HISTÓRIA DAS RELAÇÕES INTERREGIONAIS DO CONTINENTE AMERICANO HISTÓRIA DOS INDÍGENAS DA AMÉRICA DO NORTE HISTÓRIA DOS INDÍGENAS DA AMÉRICA DO SUL HISTÓRIA E GÊNERO NA AMÉRICA LATINA HISTÓRIA, CULTURA E ARTE NA AMÉRICA LATINA HISTÓRIA, EUROCENTRISMO E ENCOBRIMENTO DA ÁFRICA E DA ÁSIA MODERNIDADES, ESTADOS NACIONAIS E CAPITALISMO NA EUROPA
HISTÓRIA (BACHARELADO)	ÁFRICA CONTEMPORÂNEA: COLONIZAÇÃO, INDEPENDÊNCIA E RESISTÊNCIA À MODERNIDADE AMÉRICA: INVASÃO, COLONIZAÇÃO E RESISTÊNCIA EXPANSÃO ULTRAMARINA: DO MEDITERRÂNEO AO ATLÂNTICO HISTÓRIA DA CONSTRUÇÃO DO OCIDENTE HISTÓRIA DAS RELAÇÕES INTERREGIONAIS DO CONTINENTE AMERICANO HISTÓRIA DOS INDÍGENAS DA AMÉRICA DO NORTE HISTÓRIA DOS INDÍGENAS DA AMÉRICA DO SUL HISTÓRIA E GÊNERO NA AMÉRICA LATINA HISTÓRIA, CULTURA E ARTE NA AMÉRICA LATINA HISTÓRIA, EUROCENTRISMO E ENCOBRIMENTO DA ÁFRICA E DA ÁSIA HISTÓRIA, IMAGENS E ORALIDADE HISTÓRIA, PATRIMÔNIO E MEMÓRIA INDEPENDÊNCIA, ESTADOS NACIONAIS E SETORES POPULARES NA AMÉRICA LATINA INTRODUÇÃO À HISTÓRIA INVENÇÃO DA AMÉRICA LIBERALISMO, REVOLUÇÃO E DEMOCRACIA NA EUROPA E NOS ESTADOS UNIDOS MODERNIDADE E IDENTIDADES NA ÁSIA CONTEMPORÂNEA MODERNIDADES, ESTADOS NACIONAIS E CAPITALISMO NA EUROPA MONOGRAFIA I MONOGRAFIA II MONOGRAFIA III REVOLUÇÕES, DITADURAS E DEMOCRACIA NA AMÉRICA LATINA TEORIA E METODOLOGIA DA HISTÓRIA: DA NOVA HISTÓRIA À HISTÓRIA CULTURAL TEORIA E METODOLOGIA DA HISTÓRIA: MODERNIDADES E NARRATIVAS
HISTÓRIA (LICENCIATURA)	ÁFRICA CONTEMPORÂNEA: COLONIZAÇÃO, INDEPENDÊNCIA E RESISTÊNCIA À MODERNIDADE AMÉRICA: INVASÃO E COLONIZAÇÃO: COLONIALIDADE E RESISTÊNCIA ATIVIDADES ACADÊMICAS COMPLEMENTARES COLONIALISMO IBÉRICO ESTÁGIO SUPERVISIONADO I ESTÁGIO SUPERVISIONADO II ESTÁGIO SUPERVISIONADO III EUROCENTRISMO E COLONIALIDADE GÊNERO E DIVERSIDADE NA HISTÓRIA DA AMÉRICA LATINA HISTÓRIA DA CONSTRUÇÃO DO OCIDENTE HISTÓRIA DA FRONTEIRA TRINACIONAL HISTÓRIA DO ENSINO DE HISTÓRIA NA AMÉRICA LATINA HISTÓRIA DOS POVOS ORIGINÁRIOS (SÉCULO XXI ATÉ ANTES DA INVASÃO IBÉRICA EM 1492) HISTÓRIA E LINGUAGENS HISTÓRIA, PATRIMÔNIO E MEMÓRIA INDEPENDÊNCIAS, ESTADOS, NAÇÕES/REGIÕES E SETORES POPULARES NA AMÉRICA LATINA

	INTERDISCIPLINARIDADE: HISTÓRIA E CIÊNCIAS SOCIAIS INTRODUÇÃO À HISTÓRIA INTRODUÇÃO AO CONCEITO DE CULTURA LABORATÓRIO DE ENSINO EM HISTÓRIA I LABORATÓRIO DE ENSINO EM HISTÓRIA II LABORATÓRIO DE ENSINO EM HISTÓRIA III LIBERALISMO, REVOLUÇÃO E DEMOCRACIA NA EUROPA E NOS ESTADOS UNIDOS MODERNIDADE E IDENTIDADES NA ÁSIA CONTEMPORÂNEA MODERNIDADE, ESTADOS NACIONAIS E CAPITALISMO NA EUROPA POLÍTICAS EDUCACIONAIS NA AMÉRICA LATINA REVOLUÇÕES, DITADURAS E DEMOCRACIA NA AMÉRICA LATINA TEORIA E METODOLOGIA DA HISTÓRIA: POSITIVISMO, MARXISMO, NOVA HISTÓRIA E HISTÓRIA CULTURAL TRABALHO DE CONCLUSÃO DE CURSO
JORNALISMO	HISTÓRIA CONTEMPORÂNEA DO BRASIL
LETRAS – ARTES E MEDIÇÃO CULTURAL	HISTÓRIA E MEMÓRIA HISTÓRIA ORAL TEORIA E METODOLOGIA DA HISTÓRIA: MODERNIDADES E NARRATIVAS
LETRAS – ESPANHOL E PORTUGUÊS COMO LÍNGUAS ESTRANGEIRAS	INVENÇÃO DA AMÉRICA SISTEMAS CULTURAIS AMERÍNDIOS, AFRICANOS E EUROPEUS: DIÁLOGOS E MONÓLOGOS
MÚSICA	HISTÓRIA, PATRIMÔNIO E MEMÓRIA
PEDAGOGIA	CONTEÚDOS, METODOLOGIA E PRÁTICA DE ENSINO DE HISTÓRIA I CONTEÚDOS, METODOLOGIA E PRÁTICA DE ENSINO DE HISTÓRIA II HISTÓRIA DOS ESTADOS UNIDOS MODERNIDADE, ESTADOS NACIONAIS E CAPITALISMO NA EUROPA
RELAÇÕES INTERNACIONAIS	NAÇÃO E NACIONALISMOS TÓPICOS ESPECIAIS EM DIREITOS HUMANOS TÓPICOS ESPECIAIS EM HISTÓRIA DA AMÉRICA LATINA TÓPICOS ESPECIAIS EM HISTÓRIA DOS ESTADOS UNIDOS

ÁREA: LETRAS E LINGÜÍSTICA	
CURSO DEMANDANTE	COMPONENTE DEMANDADO
ADMINISTRAÇÃO PÚBLICA E POLÍTICAS PÚBLICAS (ÊNFASE EM ADMINISTRAÇÃO PÚBLICA)	PORTUGUÊS/ESPAHOL ADICIONAL BÁSICO PORTUGUÊS/ESPAHOL ADICIONAL INTERMEDIÁRIO I
ADMINISTRAÇÃO PÚBLICA E POLÍTICAS PÚBLICAS (ÊNFASE EM POLÍTICAS PÚBLICAS)	PORTUGUÊS/ESPAHOL ADICIONAL BÁSICO PORTUGUÊS/ESPAHOL ADICIONAL INTERMEDIÁRIO I
ANTROPOLOGIA	PORTUGUÊS ADICIONAL BÁSICO/ ESPAHOL ADICIONAL BÁSICO PORTUGUÊS ADICIONAL INTERMEDIÁRIO I/ESPAHOL ADICIONAL INTERMEDIÁRIO I PORTUGUÊS ADICIONAL INTERMEDIÁRIO II/ESPAHOL ADICIONAL INTERMEDIÁRIO II
ARQUEOLOGIA	PORTUGUÊS ADICIONAL BÁSICO/ESPAHOL ADICIONAL BÁSICO PORTUGUÊS ADICIONAL INTERMEDIÁRIO/ESPAHOL ADICIONAL INTERMEDIÁRIO
ARQUITETURA E URBANISMO	ESP/PORT ADICIONAL INTERMEDIÁRIO I [1:30] ESP/PORT BÁSICO ADICIONAL [1:30]
ARTES CÊNICAS	PORTUGUÊS ADICIONAL BÁSICO/ESPAHOL ADICIONAL BÁSICO PORTUGUÊS ADICIONAL INTERMEDIÁRIO I/ESPAHOL ADICIONAL INTERMEDIÁRIO
ARTES VISUAIS	PORTUGUÊS ADICIONAL BÁSICO/ESPAHOL ADICIONAL BÁSICO PORTUGUÊS ADICIONAL INTERMEDIÁRIO/ESPAHOL ADICIONAL INTERMEDIÁRIO
BIOTECNOLOGIA (MÓDULO TEMÁTICO EM BIOLOGIA MOLECULAR E SAÚDE)	LÍNGUA INGLESA PARA FINS ACADÊMICOS PORTUGUÊS/ESPAHOL ADICIONAL BÁSICO PORTUGUÊS/ESPAHOL ADICIONAL INTERMEDIÁRIO I
BIOTECNOLOGIA (MÓDULO TEMÁTICO EM MEIO AMBIENTE E INDÚSTRIA)	LÍNGUA INGLESA PARA FINS ACADÊMICOS PORTUGUÊS/ESPAHOL ADICIONAL BÁSICO PORTUGUÊS/ESPAHOL ADICIONAL INTERMEDIÁRIO I
CIÊNCIA DA COMPUTAÇÃO	PORTUGUÊS/ESPAHOL ADICIONAL BÁSICO PORTUGUÊS/ESPAHOL ADICIONAL BÁSICO
CIÊNCIA POLÍTICA E SOCIOLOGIA	PORTUGUÊS ADICIONAL BÁSICO/ESPAHOL ADICIONAL BÁSICO PORTUGUÊS ADICIONAL INTERMEDIÁRIO I/ESPAHOL ADICIONAL INTERMEDIÁRIO I PORTUGUÊS ADICIONAL INTERMEDIÁRIO II/ESPAHOL ADICIONAL INTERMEDIÁRIO II
CIÊNCIAS BIOLÓGICAS	LÍNGUA INGLESA PARA FINS ACADÊMICOS I
	LÍNGUA INGLESA PARA FINS ACADÊMICOS II
	LÍNGUA INGLESA PARA FINS ACADÊMICOS III
	LÍNGUA INGLESA PARA FINS ACADÊMICOS IV
CIÊNCIAS BIOLÓGICAS (LICENCIATURA)	PORTUGUÊS ADICIONAL BÁSICO/ ESPAHOL ADICIONAL BÁSICO PORTUGUÊS ADICIONAL INTERMEDIÁRIO I/ESPAHOL ADICIONAL INTERMEDIÁRIO I PORTUGUÊS ADICIONAL INTERMEDIÁRIO II/ESPAHOL ADICIONAL INTERMEDIÁRIO II
	PORTUGUÊS ADICIONAL BÁSICO/ESPAHOL ADICIONAL BÁSICO PORTUGUÊS ADICIONAL INTERMEDIÁRIO/ESPAHOL ADICIONAL INTERMEDIÁRIO

	INTERMEDIÁRIO
CIÊNCIAS DA NATUREZA	PORTUGUÊS ADICIONAL BÁSICO/ESPAHOL ADICIONAL BÁSICO PORTUGUÊS ADICIONAL INTERMEDIÁRIO I/ESPAHOL ADICIONAL INTERMEDIÁRIO I
	PORTUGUÊS ADICIONAL INTERMEDIÁRIO II/ESPAHOL ADICIONAL INTERMEDIÁRIO II
CIÊNCIAS ECONÔMICAS	PORTUGUÊS ADICIONAL BÁSICO/ESPAHOL ADICIONAL BÁSICO PORTUGUÊS ADICIONAL INTERMEDIÁRIO I/ESPAHOL ADICIONAL INTERMEDIÁRIO I
	PORTUGUÊS ADICIONAL INTERMEDIÁRIO II/ESPAHOL ADICIONAL INTERMEDIÁRIO II
CINEMA E AUDIOVISUAL	PORTUGUÊS ADICIONAL BÁSICO/ESPAHOL ADICIONAL BÁSICO PORTUGUÊS ADICIONAL INTERMEDIÁRIO I/ESPAHOL ADICIONAL INTERMEDIÁRIO I
	PORTUGUÊS ADICIONAL INTERMEDIÁRIO II/ESPAHOL ADICIONAL INTERMEDIÁRIO II
DESENVOLVIMENTO RURAL E SEGURANÇA ALIMENTAR	PORTUGUÊS ADICIONAL BÁSICO/ESPAHOL ADICIONAL BÁSICO PORTUGUÊS ADICIONAL INTERMEDIÁRIO I/ESPAHOL ADICIONAL INTERMEDIÁRIO I
	PORTUGUÊS ADICIONAL INTERMEDIÁRIO II/ESPAHOL ADICIONAL INTERMEDIÁRIO II
DESIGN	PORTUGUÊS/ESPAHOL ADICIONAL BÁSICO
EDUCAÇÃO DO CAMPO	PORTUGUÊS ADICIONAL BÁSICO/ESPAHOL ADICIONAL BÁSICO PORTUGUÊS ADICIONAL INTERMEDIÁRIO/ESPAHOL ADICIONAL INTERMEDIÁRIO
	LAB. DE ENS. DE LÍNGUA INDÍGENA IV GUARANI, KAINGANG, XOKLENG LABORATÓRIO DE LÍNGUA GUARANI LABORATÓRIO DE LÍNGUA GUARANI-POLÍTICA LINGÜÍSTICA LABORATÓRIO DE LÍNGUA GUARANI: FUNDAMENTOS DA ESCRITA LABORATÓRIO DE LÍNGUA KAINGANG LABORATÓRIO DE LÍNGUA KAINGANG-FUNDAMENTOS DA ESCRITA LABORATÓRIO DE LÍNGUA KAINGANG-POLÍTICA LINGÜÍSTICA LABORATÓRIO DE LÍNGUA XOKLENG LABORATÓRIO DE LÍNGUA XOKLENG-POLÍTICA LINGÜÍSTICA LABORATÓRIO DE LÍNGUA XOKLENG: FUNDAMENTOS DA ESCRITA PORTUGUÊS ADICIONAL BÁSICO/ESPAHOL ADICIONAL BÁSICO
ENGENHARIA CIVIL DE INFRAESTRUTURA	PORTUGUÊS ADICIONAL BÁSICO / ESPAHOL ADICIONAL BÁSICO PORTUGUÊS ADICIONAL INTERMEDIÁRIO I / ESPAHOL ADICIONAL INTERMEDIÁRIO I PORTUGUÊS ADICIONAL INTERMEDIÁRIO II / ESPAHOL ADICIONAL INTERMEDIÁRIO II
	LÍNGUA INGLESA PARA FINS ACADÊMICOS I LÍNGUA INGLESA PARA FINS ACADÊMICOS II PORTUGUES ADICIONAL BÁSICO / ESPAHOL ADICIONAL BÁSICO PORTUGUES ADICIONAL INTERMEDIÁRIO I / ESPAHOL ADICIONAL INTERMEDIÁRIO I PORTUGUES ADICIONAL INTERMEDIÁRIO II / ESPAHOL ADICIONAL INTERMEDIÁRIO II
ENGENHARIA DE ENERGIAS RENOVÁVEIS	LÍNGUA INGLESA PARA FINS ACADÊMICOS I LÍNGUA INGLESA PARA FINS ACADÊMICOS II PORTUGUES ADICIONAL BÁSICO / ESPAHOL ADICIONAL BÁSICO PORTUGUES ADICIONAL INTERMEDIÁRIO I / ESPAHOL ADICIONAL INTERMEDIÁRIO I PORTUGUES ADICIONAL INTERMEDIÁRIO II / ESPAHOL ADICIONAL INTERMEDIÁRIO II
	LÍNGUA INGLESA PARA FINS ACADÊMICOS I LÍNGUA INGLESA PARA FINS ACADÊMICOS II PORTUGUÊS/ESPAHOL ADICIONAL BÁSICO PORTUGUÊS/ESPAHOL ADICIONAL INTERMEDIÁRIO I
ENGENHARIA DOS MATERIAIS	LÍNGUA INGLESA PARA FINS ACADÊMICOS I LÍNGUA INGLESA PARA FINS ACADÊMICOS II PORTUGUÊS/ESPAHOL ADICIONAL BÁSICO PORTUGUÊS/ESPAHOL ADICIONAL INTERMEDIÁRIO I
	PORTUGUÊS/ESPAHOL ADICIONAL BÁSICO PORTUGUÊS/ESPAHOL ADICIONAL INTERMEDIÁRIO I
ENGENHARIA FÍSICA	LÍNGUA INGLESA PARA FINS ACADÊMICOS I LÍNGUA INGLESA PARA FINS ACADÊMICOS II PORTUGUÊS/ESPAHOL ADICIONAL BÁSICO PORTUGUÊS/ESPAHOL ADICIONAL INTERMEDIÁRIO I
	LÍNGUA INGLESA PARA FINS ACADÊMICOS PORTUGUÊS ADICIONAL BÁSICO/ESPAHOL ADICIONAL BÁSICO PORTUGUÊS ADICIONAL INTERMEDIÁRIO/ESPAHOL ADICIONAL INTERMEDIÁRIO
FARMÁCIA	PORTUGUÊS/ESPAHOL ADICIONAL BÁSICO PORTUGUÊS/ESPAHOL ADICIONAL INTERMEDIÁRIO I
	PORTUGUÊS/ESPAHOL ADICIONAL BÁSICO PORTUGUÊS/ESPAHOL ADICIONAL INTERMEDIÁRIO I
FILOSOFIA	PORTUGUÊS/ESPAHOL ADICIONAL BÁSICO PORTUGUÊS/ESPAHOL ADICIONAL INTERMEDIÁRIO I
GEOGRAFIA	PORTUGUÊS ADICIONAL BÁSICO/ESPAHOL ADICIONAL BÁSICO PORTUGUÊS ADICIONAL INTERMEDIÁRIO I/ESPAHOL ADICIONAL INTERMEDIÁRIO I PORTUGUÊS ADICIONAL INTERMEDIÁRIO II/ESPAHOL ADICIONAL INTERMEDIÁRIO II
	PORTUGUÊS ADICIONAL BÁSICO/ESPAHOL ADICIONAL BÁSICO PORTUGUÊS ADICIONAL INTERMEDIÁRIO I/ESPAHOL ADICIONAL INTERMEDIÁRIO I
GEOGRAFIA (LICENCIATURA)	PORTUGUÊS ADICIONAL BÁSICO/ESPAHOL ADICIONAL BÁSICO PORTUGUÊS ADICIONAL INTERMEDIÁRIO I/ESPAHOL ADICIONAL INTERMEDIÁRIO I
	PORTUGUÊS ADICIONAL BÁSICO/ESPAHOL ADICIONAL BÁSICO PORTUGUÊS ADICIONAL INTERMEDIÁRIO I/ESPAHOL ADICIONAL INTERMEDIÁRIO I PORTUGUÊS ADICIONAL INTERMEDIÁRIO II/ESPAHOL ADICIONAL INTERMEDIÁRIO II

JORNALISMO	PORTUGUÊS/ESPAHOL ADICIONAL BÁSICO	
LETRAS – ARTES E MEDIÇÃO CULTURAL	CURSO MONOGRÁFICO EM LITERATURA	
	DESCRIÇÃO DE LÍNGUAS I	
	DESCRIÇÃO DE LÍNGUAS II	
	EPISTÊMIOS DA LITERATURA	
	EPISTÊMIOS DA LITERATURA II	
	ESPAHOL ADICIONAL AVANÇADO I	
	ESPAHOL ADICIONAL AVANÇADO II	
	ESTÉTICAS CONTEMPORÂNEAS	
	ESTUDOS DA TRADUÇÃO	
	GENEALOGIA DA LITERATURA	
	GENEALOGIA DAS MENTALIDADES	
	IMPROVISAÇÃO E DRAMATURGIA	
	INTRODUÇÃO AO TRABALHO DE CONCLUSÃO DE CURSO	
	INVENÇÃO DA AMÉRICA	
	LETRAMENTOS	
	LINGUAGEM E SOCIEDADE	
	LÍNGUAS MINORITARIZADAS	
	LITERATURA DA COMARCA AMAZÔNICA	
	LITERATURA DA COMARCA ANDINA	
	LITERATURA DA COMARCA CARIBENHA	
	LITERATURA DA COMARCA PLATINA	
	LITERATURA DE FRONTEIRA (NORTE/SUL)	
	ORALIDADES LATINO-AMERICANAS	
	PESQUISA EM LINGÜÍSTICA	
	PESQUISA EM LITERATURA	
	POLÍTICA LINGÜÍSTICA	
	PORTUGUÊS ADICIONAL BÁSICO/ESPAHOL ADICIONAL BÁSICO	
	PORTUGUÊS ADICIONAL INTERMEDIÁRIO I/ESPAHOL ADICIONAL INTERMEDIÁRIO I	
	PORTUGUÊS ADICIONAL INTERMEDIÁRIO II/ESPAHOL ADICIONAL INTERMEDIÁRIO II	
	PORTUGUÊS ADICIONAL AVANÇADO I	
	PORTUGUÊS ADICIONAL AVANÇADO II	
	PORTUGUÊS I (BRASILEIROS) / PORTUGUÊS I (HISPANOFALANTES)	
	TERCEIRA MARGEM: GUARANI I	
	TERCEIRA MARGEM: GUARANI II	
	TERCEIRA MARGEM: GUARANI III	
	TERCEIRA MARGEM: GUARANI IV	
	TEXTO E DISCURSO	
	TÓPICOS EM LINGÜÍSTICA APLICADA I	
	TÓPICOS EM LINGÜÍSTICA APLICADA II	
	TÓPICOS EM LITERATURA I	
	TÓPICOS EM LITERATURA II	
	TÓPICOS EM SOCIOLINGÜÍSTICA	
	TÓPICOS EM TRADUÇÃO I	
	TÓPICOS EM TRADUÇÃO II	
	TRABALHO DE CONCLUSÃO DE CURSO	
	TRADUÇÃO CULTURAL	
	VANGUARDAS HISTÓRICAS LATINO-AMERICANAS	
	LETRAS (LICENCIATURA)	AVALIAÇÃO E EXAMES DE PROFICIÊNCIA EM LÍNGUAS ADICIONAIS
		BILINGÜISMO E MULTILINGÜISMO/PLURILINGÜISMO
		CRÍTICA LITERÁRIA E CULTURAL NA AMÉRICA LATINA
		DESCRIÇÃO LINGÜÍSTICA I
		DESCRIÇÃO LINGÜÍSTICA II
		DESCRIÇÃO LINGÜÍSTICA III
		DISPOSITIVOS PORTÁTEIS NAS AULAS DE IDIOMA
		EPISTÊMIOS DA LITERATURA
		ESPAHOL/ PORTUGUÊS ADICIONAL BÁSICO
		ESPAHOL/ PORTUGUÊS ADICIONAL INTERMEDIÁRIO I
		ESPAHOL/ PORTUGUÊS ADICIONAL INTERMEDIÁRIO II
		ESPAHOL/ PORTUGUÊS ADICIONAL AVANÇADO I
		ESPAHOL/ PORTUGUÊS ADICIONAL AVANÇADO II
	ESTÁGIO SUPERVISIONADO I	
	ESTÁGIO SUPERVISIONADO II	
	ESTÁGIO SUPERVISIONADO III	
	ESTUDOS DA NARRAÇÃO	
	ESTUDOS DA TRADUÇÃO: A TRADUÇÃO NA FRONTEIRA	
	FUNDAMENTOS DA LINGÜÍSTICA	
	HETEROGENEIDADE, DIGLOSSIA E CONSTRUÇÃO DE HEGEMONIAS LINGÜÍSTICAS NA AMÉRICA LATINA COLONIAL	
	INTERCULTURALIDADE NO ENSINO E APRENDIZAGEM DE LÍNGUAS	
	INTRODUÇÃO À LÍNGUA E CULTURA GUARANI	
	INTRODUÇÃO AOS ESTUDOS DA LINGUAGEM	
	LEITURA E PRODUÇÃO TEXTUAL	
	LEITURA DE OBRAS AUDIOVISUAIS	

	LETRAMENTOS	
	LINGUAGEM E IDENTIDADE	
	LINGUAGEM EM CONTEXTO SOCIAL	
	LINGUAGENS DIGITAIS	
	LINGÜÍSTICA TEXTUAL	
	LITERATURA E ENSINO	
	LITERATURA E ENSINO DA LÍNGUA ESTRANGEIRA	
	LITERATURA, HISTÓRIA E POLÍTICAS DA MEMÓRIA E DO ESQUECIMENTO	
	LITERATURA INFANTO-JUVENIL	
	METODOLOGIA DE PESQUISA EM LINGÜÍSTICA APLICADA	
	NARRATIVA LATINO-AMERICANA ANOS 90	
	POÉTICAS LATINO-AMERICANAS I	
	POÉTICAS LATINO-AMERICANAS II	
	POÉTICAS LATINO-AMERICANAS III	
	POÉTICAS LATINO-AMERICANAS IV	
	POÉTICAS LATINO-AMERICANAS V	
	POÉTICAS LATINO-AMERICANAS VI	
	POÉTICAS LATINO-AMERICANAS VII	
	POÉTICAS LATINO-AMERICANAS VIII	
	REDAÇÃO E DIVULGAÇÃO CIENTÍFICA	
	TEORIAS DE AQUISIÇÃO	
	TÓPICOS EM ESTUDOS DA LINGUAGEM I	
	TÓPICOS EM ESTUDOS DA LINGUAGEM II	
	TÓPICOS EM ESTUDOS DA LINGUAGEM III	
	TÓPICOS EM ESTUDOS DA LINGUAGEM IV	
	TÓPICOS EM ESTUDOS INTERDISCIPLINARES I	
	TÓPICOS EM ESTUDOS INTERDISCIPLINARES II	
	TÓPICOS EM ESTUDOS INTERDISCIPLINARES III	
	TÓPICOS EM ESTUDOS INTERDISCIPLINARES IV	
	TÓPICOS EM LITERATURA I	
	TÓPICOS EM LITERATURA I	
	TÓPICOS EM LITERATURA I	
	TÓPICOS EM LITERATURA I	
	TRABALHO DE CONCLUSÃO DE CURSO I	
	TRABALHO DE CONCLUSÃO DE CURSO II	
	MATEMÁTICA	PORTUGUÊS/ESPAHOL ADICIONAL BÁSICO
		PORTUGUÊS/ESPAHOL ADICIONAL INTERMEDIÁRIO I
	MEDICINA	CICLO COMUM: PORTUGUÊS/ESPAHOL ADICIONAL BÁSICO (EIXO 5 – FORMAÇÃO HUMANÍSTICA E CIDADÃ DO MÉDICO LATINO AMERICANO)
		CICLO COMUM: PORTUGUÊS/ESPAHOL ADICIONAL INTERMEDIÁRIO I (EIXO 5 – FORMAÇÃO HUMANÍSTICA E CIDADÃ DO MÉDICO LATINO-AMERICANO)
	MÚSICA (ÊNFASE – PRÁTICAS INTERPRETATIVAS)	PORTUGUÊS ADICIONAL BÁSICO/ESPAHOL ADICIONAL BÁSICO
		PORTUGUÊS ADICIONAL INTERMEDIÁRIO I/ESPAHOL ADICIONAL INTERMEDIÁRIO I
		PORTUGUÊS ADICIONAL INTERMEDIÁRIO II/ESPAHOL ADICIONAL INTERMEDIÁRIO II
	MÚSICA (ÊNFASE – PESQUISA EM MÚSICA)	PORTUGUÊS/ESPAHOL ADICIONAL BÁSICO
		PORTUGUÊS ADICIONAL INTERMEDIÁRIO I/ESPAHOL ADICIONAL INTERMEDIÁRIO I
		PORTUGUÊS ADICIONAL INTERMEDIÁRIO II/ESPAHOL ADICIONAL INTERMEDIÁRIO II
PEDAGOGIA	PORTUGUÊS/ESPAHOL ADICIONAL BÁSICO	
QUÍMICA	INGLÊS INSTRUMENTAL	
	PORTUGUÊS/ESPAHOL ADICIONAL BÁSICO	
	PORTUGUÊS/ESPAHOL ADICIONAL INTERMEDIÁRIO I	
RELAÇÕES INTERNACIONAIS	INGLÊS INSTRUMENTAL PARA RELAÇÕES INTERNACIONAIS	
	PORTUGUÊS ADICIONAL BÁSICO/ESPAHOL ADICIONAL BÁSICO	
	PORTUGUÊS ADICIONAL INTERMEDIÁRIO I/ESPAHOL ADICIONAL INTERMEDIÁRIO I	
	PORTUGUÊS ADICIONAL INTERMEDIÁRIO II/ESPAHOL ADICIONAL INTERMEDIÁRIO II	
	TÓPICOS EM LÍNGUAS - GUARANI	
SAÚDE COLETIVA	PORTUGUÊS/ESPAHOL ADICIONAL BÁSICO	
	PORTUGUÊS/ESPAHOL ADICIONAL - INTERMEDIÁRIO I	
SERVIÇO SOCIAL	PORTUGUÊS/ESPAHOL ADICIONAL BÁSICO	
	PORTUGUÊS/ESPAHOL ADICIONAL INTERMEDIÁRIO I	

ÁREA: ADMINISTRAÇÃO E POLÍTICAS PÚBLICAS	
CURSO DEMANDANTE	COMPONENTE DEMANDADO
ADMINISTRAÇÃO PÚBLICA E POLÍTICAS PÚBLICAS (ÊNFASE EM ADMINISTRAÇÃO PÚBLICA)	ADMINISTRAÇÃO DE PROCESSOS DE INTEGRAÇÃO REGIONAL
	ANÁLISE DO DESENVOLVIMENTO
	COMUNICAÇÃO PÚBLICA
	CONTABILIDADE PARA O SETOR PÚBLICO
	DIREITO ADMINISTRATIVO I
	DIREITO ADMINISTRATIVO II
	DIREITO FINANCEIRO E TRIBUTÁRIO
	DIREITO REGULATÓRIO COMPARADO
	ELABORAÇÃO E GESTÃO DE PROJETOS PÚBLICOS
	ESTÁGIO SUPERVISIONADO
	FUNDAMENTOS DA ADMINISTRAÇÃO PÚBLICA

	FUNDAMENTOS DA POLÍTICA PÚBLICA GESTÃO DE PESSOAS PARA O SETOR PÚBLICO GESTÃO DE PLANO DE GOVERNO GESTÃO FINANCEIRA E ORÇAMENTÁRIA GESTÃO PARTICIPATIVA INOVAÇÃO NO SETOR PÚBLICO INTRODUÇÃO À PESQUISA QUALITATIVA LOGÍSTICA NO SETOR PÚBLICO METODOLOGIA DE PESQUISA CIENTÍFICA PLANEJAMENTO GOVERNAMENTAL POLÍTICAS PÚBLICAS DE DESENVOLVIMENTO LOCAL E REGIONAL POLÍTICAS PÚBLICAS SETORIAIS POPULAÇÃO E DESENVOLVIMENTO REGULAÇÃO DE SERVIÇOS PÚBLICOS TÉCNICAS DE PESQUISA QUALITATIVA TEORIA DA ADMINISTRAÇÃO PÚBLICA I TEORIA DA ADMINISTRAÇÃO PÚBLICA II TEORIA DAS ORGANIZAÇÕES TÓPICOS ESPECIAIS EM ADMINISTRAÇÃO PÚBLICA I TÓPICOS ESPECIAIS EM ADMINISTRAÇÃO PÚBLICA II TÓPICOS ESPECIAIS EM ADMINISTRAÇÃO PÚBLICA III TÓPICOS ESPECIAIS EM ADMINISTRAÇÃO PÚBLICA IV TÓPICOS ESPECIAIS EM ADMINISTRAÇÃO PÚBLICA V TÓPICOS ESPECIAIS EM ADMINISTRAÇÃO PÚBLICA VI TÓPICOS ESPECIAIS EM ADMINISTRAÇÃO PÚBLICA VII TÓPICOS ESPECIAIS EM ADMINISTRAÇÃO PÚBLICA VIII TÓPICOS ESPECIAIS EM ADMINISTRAÇÃO PÚBLICA IX TÓPICOS ESPECIAIS EM ADMINISTRAÇÃO PÚBLICA X TÓPICOS ESPECIAIS EM DESENVOLVIMENTO I TÓPICOS ESPECIAIS EM DESENVOLVIMENTO II TÓPICOS ESPECIAIS EM DESENVOLVIMENTO III TÓPICOS ESPECIAIS EM DESENVOLVIMENTO IV TÓPICOS ESPECIAIS EM DESENVOLVIMENTO V TÓPICOS ESPECIAIS EM DIREITO I TÓPICOS ESPECIAIS EM DIREITO II TÓPICOS ESPECIAIS EM DIREITO III TÓPICOS ESPECIAIS EM DIREITO IV TÓPICOS ESPECIAIS EM DIREITO V TÓPICOS ESPECIAIS EM DIREITO VI TÓPICOS ESPECIAIS EM DIREITO VII TÓPICOS ESPECIAIS EM DIREITO VIII TÓPICOS ESPECIAIS EM DIREITO IX TÓPICOS ESPECIAIS EM DIREITO X TRABALHO DE CONCLUSÃO DE CURSO I TRABALHO DE CONCLUSÃO DE CURSO II
ADMINISTRAÇÃO PÚBLICA E POLÍTICAS PÚBLICAS (ÊNFASE EM POLÍTICAS PÚBLICAS)	ANÁLISE DO DESENVOLVIMENTO CONTABILIDADE PARA O SETOR PÚBLICO DIREITO ADMINISTRATIVO I DIREITO ADMINISTRATIVO II DIREITO FINANCEIRO E TRIBUTÁRIO DIREITO REGULATÓRIO COMPARADO ELABORAÇÃO E GESTÃO DE PROJETOS PÚBLICOS ESTÁGIO SUPERVISIONADO FUNDAMENTOS DA ADMINISTRAÇÃO PÚBLICA FUNDAMENTOS DA POLÍTICA PÚBLICA GESTÃO DE PESSOAS PARA O SETOR PÚBLICO GESTÃO DE PLANO DE GOVERNO GESTÃO FINANCEIRA E ORÇAMENTÁRIA GESTÃO PARTICIPATIVA INTRODUÇÃO À PESQUISA QUALITATIVA LOGÍSTICA NO SETOR PÚBLICO METODOLOGIA DE PESQUISA CIENTÍFICA PLANEJAMENTO GOVERNAMENTAL POLÍTICAS PÚBLICAS DE DESENVOLVIMENTO LOCAL E REGIONAL POLÍTICAS PÚBLICAS SETORIAIS REGULAÇÃO DE SERVIÇOS PÚBLICOS TÉCNICAS DE PESQUISA QUANTITATIVA TEORIA DA ADMINISTRAÇÃO PÚBLICA I TEORIA DA ADMINISTRAÇÃO PÚBLICA II TEORIA DAS ORGANIZAÇÕES TÓPICOS ESPECIAIS EM DESENVOLVIMENTO I TÓPICOS ESPECIAIS EM DESENVOLVIMENTO II TÓPICOS ESPECIAIS EM DESENVOLVIMENTO III TÓPICOS ESPECIAIS EM DESENVOLVIMENTO IV TÓPICOS ESPECIAIS EM DESENVOLVIMENTO V TÓPICOS ESPECIAIS EM DIREITO I TÓPICOS ESPECIAIS EM DIREITO II TÓPICOS ESPECIAIS EM DIREITO III TÓPICOS ESPECIAIS EM DIREITO IV TÓPICOS ESPECIAIS EM DIREITO V TÓPICOS ESPECIAIS EM DIREITO VI TÓPICOS ESPECIAIS EM DIREITO VII TÓPICOS ESPECIAIS EM DIREITO VIII TÓPICOS ESPECIAIS EM DIREITO IX TÓPICOS ESPECIAIS EM DIREITO X TRABALHO DE CONCLUSÃO DE CURSO I TRABALHO DE CONCLUSÃO DE CURSO II
ENGENHARIA CIVIL DE INFRAESTRUTURA	EMPREENDEDORISMO
ENGENHARIA FÍSICA	ADMINISTRAÇÃO EM ENGENHARIA CONTABILIDADE E FINANÇAS EMPREENDEDORISMO ORGANIZAÇÃO INDUSTRIAL
ENGENHARIA QUÍMICA	ADMINISTRAÇÃO
FARMÁCIA	GESTÃO E EMPREENDEDORISMO APLICADO À FARMÁCIA PESQUISA E INOVAÇÃO TECNOLÓGICA PARA FARMÁCIA

ÁREA: ANTROPOLOGIA

CURSO DEMANDANTE

COMPONENTE DEMANDADO

ADMINISTRAÇÃO PÚBLICA E POLÍTICAS PÚBLICAS (ÊNFASE EM ADMINISTRAÇÃO PÚBLICA)	ANTROPOLOGIA ECONÔMICA
--	------------------------

ADMINISTRAÇÃO PÚBLICA E POLÍTICAS PÚBLICAS (ÊNFASE EM POLÍTICAS PÚBLICAS)	ANTROPOLOGIA ECONÔMICA
ANTROPOLOGIA	ANTROPOLOGIA DAS RELIGIÕES ANTROPOLOGIA DO CORPO E DA SAÚDE ANTROPOLOGIA E DIREITO ANTROPOLOGIA E EDUCAÇÃO ANTROPOLOGIA ECONÔMICA ANTROPOLOGIA, RITUAL E PERFORMANCE CULTURA E PODER DEBATES ANTROPOLÓGICOS CONTEMPORÂNEOS DIVERSIDADE CULTURAL E INTERCULTURALIDADE ESTUDOS AFRO-LATINO-AMERICANOS ESTUDOS CULTURAIS ETNOGRAFIAS DAS POPULAÇÕES RURAIS ETNOGRAFIAS DOS POVOS INDÍGENAS ETNOGRAFIAS EM CONTEXTOS URBANOS ETNOLOGIA INDÍGENA HISTÓRIA DA ANTROPOLOGIA INTRODUÇÃO À ANTROPOLOGIA INTRODUÇÃO AO CONCEITO DE CULTURA PENSAMENTO ANTROPOLÓGICO NA AMÉRICA LATINA RAÇA, GÊNERO E ETNIA TEORIAS E PRÁTICAS DA ETNOGRAFIA TÓPICOS ANTROPOLÓGICOS I TÓPICOS ANTROPOLÓGICOS II TÓPICOS ANTROPOLÓGICOS III TÓPICOS ANTROPOLÓGICOS IV TRABALHO DE CONCLUSÃO DE CURSO I: ELABORAÇÃO DE PROJETO TRABALHO DE CONCLUSÃO DE CURSO II: TÉCNICAS E PRÁTICAS DE ESCRITA TRABALHO DE CONCLUSÃO DE CURSO III: PESQUISA DE CAMPO TRABALHO DE CONCLUSÃO DE CURSO IV: ELABORAÇÃO E APRESENTAÇÃO DA MONOGRAFIA
ARQUEOLOGIA	ETNOLOGIA INDÍGENA INTRODUÇÃO A ANTROPOLOGIA
ARTES VISUAIS	ANTROPOLOGIA E AS EXPRESSÕES VISUAIS
CIÊNCIA DA COMPUTAÇÃO	ARQUITETURA DE COMPUTADORES II CÁLCULO DIFERENCIAL E INTEGRAL I ESTATÍSTICA E PROBABILIDADE
CIÊNCIA POLÍTICA E SOCIOLOGIA	INTRODUÇÃO AO CONCEITO DE CULTURA
CIÊNCIAS ECONÔMICAS	ANTROPOLOGIA ECONÔMICA
DESENVOLVIMENTO RURAL E SEGURANÇA ALIMENTAR	ANTROPOLOGIA DAS POPULAÇÕES RURAIS ANTROPOLOGIA DO CORPO E DA SAÚDE ANTROPOLOGIA ECONÔMICA DIVERSIDADE CULTURAL E GRUPOS ÉTNICOS NA AMÉRICA LATINA DIVERSIDADE CULTURAL E INTERCULTURALIDADE ETNODESENVOLVIMENTO E MEDIAÇÕES POLÍTICO-CULTURAIS DO MUNDO RURAL ETNOGRAFIAS DAS POPULAÇÕES RURAIS GÊNERO E FEMINISMO INTRODUÇÃO A ANTROPOLOGIA
DESIGN	ANTROPOLOGIA FILOSÓFICA E TEOLÓGICA
EDUCAÇÃO DO CAMPO	ANTROPOLOGIA DAS POPULAÇÕES RURAIS: INFÂNCIA E JUVENTUDE NO CAMPO
EDUCAÇÃO INTERCULTURAL INDÍGENA	ANTROPOLOGIA BIODIVERSIDADE E SOCIODIVERSIDADE CULTURA INDÍGENA I CULTURA INDÍGENA II DIREITOS INDÍGENAS II GESTÃO, CONTROLE E MONITORAMENTO DAS ÁREAS INDÍGENAS INFÂNCIA INDÍGENA INTRODUÇÃO AOS DIREITOS INDÍGENAS METODOLOGIA DE PESQUISA I METODOLOGIA DE PESQUISA II MITOLOGIA GUARANI MITOLOGIA KAINGANG MITOLOGIA XOKLENG ORGANIZAÇÃO SOCIAL GUARANI ORGANIZAÇÃO SOCIAL KAINGANG ORGANIZAÇÃO SOCIAL XOKLENG SABERES TRADICIONAIS NO BIOMA MATA ATLÂNTICA TERRITÓRIOS E TERRITORIALIDADES
GEOGRAFIA (BACHARELADO)	ETNOGRAFIA EM CONTEXTOS URBANOS ETNOGRAFIA III: SOCIEDADES URBANAS
GEOGRAFIA (LICENCIATURA)	ANTROPOLOGIA E EDUCAÇÃO ETNOLOGIA INDÍGENA
HISTÓRIA	DIVERSIDADE CULTURAL E GRUPOS ÉTNICOS NA AMÉRICA LATINA INTRODUÇÃO AO CONCEITO DE CULTURA ANTROPOLOGIA CULTURAL ANTROPOLOGIA TEOLÓGICA I ANTROPOLOGIA TEOLÓGICA II ANTROPOLOGIA TEOLÓGICA III ATIV ORIENT PROJ EXPER-JORNALISMO DIGITAL
LETRAS - ARTES E MEDIÇÃO CULTURAL	TEORIAS E PRÁTICAS DA ETNOGRAFIA
LETRAS - ESPANHOL E PORTUGUÊS COMO LÍNGUAS ESTRANGEIRAS	ENSINO EM CONTEXTO MULTIÉTNICO E MULTICULTURAL DIVERSIDADE CULTURAL E INTERCULTURALIDADE
SAÚDE COLETIVA	ANTROPOLOGIA DA SAÚDE GÊNERO, RAÇA E ETNIA NA SAÚDE PÚBLICA
SERVIÇO SOCIAL	ANTROPOLOGIA SOCIAL

ÁREA: ARQUITETURA E URBANISMO

CURSO DEMANDANTE

COMPONENTE DEMANDADO

Arquitetura e Urbanismo	ARQUITETURA E UTOPIA MODERNISTA ARQUITETURA I
-------------------------	--

	ARQUITETURA II
	ARQUITETURA III
	ARQUITETURA IV
	ARQUITETURA V
	ARQUITETURA VI
	ARQUITETURA VII
	ARQUITETURA VIII
	ARQUITETURA, CIDADE E SOCIEDADE
	ARQUITETURA, CIDADE, RELAÇÕES ÉTNICAS E DE GÊNERO
	ARQUITETURAS AFROBRASILEIRAS
	ARQUITETURAS E CIDADES AFRICANAS
	ARQUITETURAS E CIDADES NA AMÉRICA LATINA
	ARQUITETURAS INDÍGENAS
	ARQUITETURAS LATINO-AMERICANAS
	ATELIER INTEGRADO DE PROJETO DE HABITAÇÃO DE INTERESSE SOCIAL
	CANTEIRO EXPERIMENTAL I
	CANTEIRO EXPERIMENTAL II
	CANTEIRO EXPERIMENTAL III
	CANTEIRO EXPERIMENTAL IV
	CIDADES LATINO-AMERICANAS
	COMUNICAÇÃO VISUAL APLICADA À ARQUITETURA E URBANISMO
	CONFORTO AMBIENTAL: ACÚSTICO
	CONFORTO AMBIENTAL: LUMINICO
	CONFORTO AMBIENTAL: TÉRMICO
	CRÍTICA E HISTÓRIA DA ARQUITETURA E DA CIDADE I
	CRÍTICA E HISTÓRIA DA ARQUITETURA E DA CIDADE II
	CRÍTICA E HISTÓRIA DA ARQUITETURA E DA CIDADE III
	CRÍTICA E HISTÓRIA DA ARQUITETURA E DA CIDADE IV
	DEONTOLOGIA DA ARQUITETURA E URBANISMO
	DESENHO PROJETIVO
	DESENHO PROJETIVO II
	ERGONOMIA DO ESPAÇO CONSTRUÍDO E HABITADO
	ESTÁGIO CURRICULAR
	ESTÉTICA E FILOSOFIA DA ARQUITETURA
	ESTUDOS DO TERRITÓRIO
	ESTUDOS URBANOS
	EXPRESSION GRÁFICA EM PROJETOS ARQUITETÔNICOS
	EXPRESSION GRÁFICA EM PROJETOS URBANOS E PAISAGÍSTICOS
	HISTÓRIA DA CASA E DA HABITAÇÃO
	INSTALAÇÕES PREDIAIS I
	INSTALAÇÕES PREDIAIS II
	LABORATÓRIO DE TOPOGRAFIA
	MEIOS DE EXPRESSÃO E REPRESENTAÇÃO I
	MEIOS DE EXPRESSÃO E REPRESENTAÇÃO II
	METODOLOGIA DE PESQUISA EM ARQUITETURA E URBANISMO
	PAISAGEM I
	PAISAGEM II
	PAISAGEM III
	PAISAGEM IV
	PLANEJAMENTO TERRITORIAL E REGIONAL I
	PLANEJAMENTO TERRITORIAL E REGIONAL II
	POLÍTICAS DE PRESERVAÇÃO E CARTAS PATRIMONIAIS
	POLÍTICAS PÚBLICAS DE HABITAÇÃO
	PRÁTICAS PARTICIPATIVAS EM ARQUITETURA E URBANISMO
	REPRESENTAÇÃO TÉCNICA EM ARQUITETURA I
	REPRESENTAÇÃO TÉCNICA EM ARQUITETURA II
	SEMINÁRIO DE ESTUDOS ESPECIAIS I
	SEMINÁRIO DE ESTUDOS ESPECIAIS II
	SEMINÁRIO DE ESTUDOS ESPECIAIS III
	SISTEMAS ESTRUTURAS I
	SISTEMAS ESTRUTURAS II
	TCC I
	TCC II
	TÓPICOS ESPECIAIS EM ARQUITETURA E URBANISMO I
	TÓPICOS ESPECIAIS EM ARQUITETURA E URBANISMO II
	TÓPICOS ESPECIAIS EM ARQUITETURA E URBANISMO III
	TÓPICOS ESPECIAIS EM ARQUITETURAS LATINO-AMERICANAS I
	TÓPICOS ESPECIAIS EM ARQUITETURAS LATINO-AMERICANAS II
	TÓPICOS ESPECIAIS EM ARQUITETURAS LATINO-AMERICANAS III
	TÓPICOS ESPECIAIS EM CIDADES LATINO-AMERICANAS I
	TÓPICOS ESPECIAIS EM CIDADES LATINO-AMERICANAS II
	TÓPICOS ESPECIAIS EM CIDADES LATINO-AMERICANAS III
	TÓPICOS ESPECIAIS EM LINGUAGENS ARTÍSTICAS I
	TÓPICOS ESPECIAIS EM LINGUAGENS ARTÍSTICAS II
	TÓPICOS ESPECIAIS EM LINGUAGENS ARTÍSTICAS III
	TOPOGRAFIA
	URBANISMO I
	URBANISMO II
	URBANISMO III
	URBANISMO IV
	URBANISMO V
CIÊNCIAS BIOLÓGICAS (BACHARELADO)	PLANEJAMENTO E GESTÃO AMBIENTAL
ENGENHARIA CIVIL E INFRAESTRUTURA	HABITAÇÃO DE INTERESSE SOCIAL NA AMÉRICA LATINA
DESENVOLVIMENTO RURAL E SEGURANÇA ALIMENTAR	RESTAURAÇÃO DE EDIFICAÇÕES HISTÓRICAS
	PLANEJAMENTO E GESTÃO AMBIENTAL
	PLANEJAMENTO RURAL E ANÁLISE DE INFORMAÇÕES ESPACIAIS
	URBANIZAÇÃO: PROCESSOS E TEORIAS
GEOGRAFIA	METRÓPOLES LATINO-AMERICANAS
	PLANEJAMENTO TERRITORIAL
	PLANEJAMENTO URBANO
	TEORIAS DA CIDADE E DO URBANISMO
	URBANIZAÇÃO: PROCESSOS E TEORIAS
GEOGRAFIA (LICENCIATURA)	METRÓPOLES LATINO-AMERICANAS
	TEORIAS DA CIDADE E DO URBANISMO
	URBANIZAÇÃO: PROCESSOS E TEORIAS

ÁREA: ARTES	
CURSO DEMANDANTE	COMPONENTE DEMANDADO
ARTES CÊNICAS	ARTES DO CORPO
	CARACTERIZAÇÃO CÊNICA
	CONSCIÊNCIA CORPORAL I
	CONSCIÊNCIA CORPORAL II
	DANÇAS LATINO-AMERICANAS
	DRAMATURGIA

	ENCENAÇÃO I
	ENCENAÇÃO II
	ESPAÇO E CENOGRAFIA
	ESTUDOS DA PERFORMANCE I
	ESTUDOS DA PERFORMANCE II
	ESTUDOS DAS ARTES CÊNICAS I
	ESTUDOS DAS ARTES CÊNICAS II
	ESTUDOS DAS ARTES CÊNICAS III
	FIGURINO/ INDUMENTÁRIA
	GENEALOGIAS DRAMÁTICAS LATINO-AMERICANAS
	ILUMINAÇÃO CÊNICA
	IMPROVISAÇÃO CÊNICA
	LEITURA DO TEXTO ESPETACULAR
	MÁSCARAS LATINO-AMERICANAS
	METODOLOGIA E CRIAÇÃO CÊNICA
	POÉTICAS DA VOZ I
	POÉTICAS DA VOZ II
	POÉTICAS DA VOZ III
	PRODUÇÃO E GESTÃO TEATRAL
	RECEPÇÃO E PÚBLICO
	TCC: LABORATÓRIO DE MONTAGEM I
	TCC: LABORATÓRIO DE MONTAGEM II
	TEATRO DE FORMAS ANIMADAS
	TEATRO DE RUA E CARNAVALIZAÇÃO
	TEATRO E COMUNIDADE
	TÉCNICAS CIRCENSES I
	TÉCNICAS CIRCENSES II
	TÉCNICAS DE ATUAÇÃO I
	TÉCNICAS DE ATUAÇÃO II
	TÉCNICAS DE ATUAÇÃO III
	TÉCNICAS DE ATUAÇÃO IV
ANTROPOLOGIA	ARTE E INTERCULTURALIDADE
	ESTUDOS CULTURAIS
	ETNMUSICOLOGIA
	PATRIMONIOS CULTURAIS NA AMÉRICA LATINA
ARQUITETURA E URBANISMO	POÉTICAS VISUAIS I
	POÉTICAS VISUAIS II
	POÉTICAS VISUAIS NA AMÉRICA LATINA
ARTES VISUAIS	ARTE E NOVAS MÍDIAS
	DESENHO
	ESTÁGIO SUPERVISIONADO I
	ESTÁGIO SUPERVISIONADO II
	ESTÁGIO SUPERVISIONADO III
	ESTÉTICAS E TEORIAS DAS ARTES
	ESTUDOS DA COR, DA FORMA E COMPOSIÇÃO
	HISTÓRIA DAS EXPRESSÕES VISUAIS I
	HISTÓRIA DAS EXPRESSÕES VISUAIS II
	HISTÓRIA DAS EXPRESSÕES VISUAIS III
	HISTÓRIA DAS EXPRESSÕES VISUAIS IV
	HISTÓRIA DO ENSINO DE ARTES DA AMÉRICA LATINA
	INTRODUÇÃO À LINGUAGEM FOTOGRAFICA
	INTRODUÇÃO AOS PROCESSOS PICTÓRICOS
	LABORATÓRIO DE ENSINO DE ARTES I
	LABORATÓRIO DE ENSINO DE ARTES II
LABORATÓRIO DE ENSINO DE ARTES III	
LABORATÓRIO DE EXPRESSÕES TRIDIMENSIONAIS I	
LABORATÓRIO DE EXPRESSÕES TRIDIMENSIONAIS II	
LABORATÓRIO DE PROCESSOS GRÁFICOS I	
LABORATORIO DE PROCESSOS GRÁFICOS II	

	PROCESSOS PICTÓRICOS
	TRABALHO DE CONCLUSÃO DE CURSO
CINEMA E AUDIOVISUAL	GENEALOGIA DAS ARTES NO OCIDENTE
	IMAGEM E SOCIEDADE
	IMPROVISAÇÃO E DRAMATURGIA
DESIGN	COMPUTAÇÃO GRÁFICA
	DESENHO DE OBSERVAÇÃO E ILUSTRAÇÃO
	DESIGN DE INTERFACES I (ROTEIRO E ANIMAÇÃO DE PERSONAGENS)
	DESIGN DE INTERFACES II (MULTIMÍDIA, GAMES)
	GRAVURA
	HISTÓRIA DA ARTE E DO DESIGN
	LINGUAGEM VISUAL
	PLÁSTICA
	RENDERING
EDUCAÇÃO INTERCULTURAL INDÍGENA	ARTE INDÍGENA I
	ARTE INDÍGENA II
	PRÁTICAS CORPORAIS I
	PRÁTICAS CORPORAIS II
FILOSOFIA	TÓPICOS EM ESTÉTICA
LETRAS – ARTES E MEDIAÇÃO CULTURAL	A CENA PÓS-DRAMÁTICA LATINO-AMERICANA
	ARTE E INTERCULTURALIDADE
	ARTE, RECEPÇÃO E COMUNIDADE
	COMUNICAÇÃO COMUNITÁRIA
	CULTURAS DIGITAIS
	CURSO MONOGRÁFICO EM ARTES CÊNICAS
	CURSO MONOGRÁFICO EM ARTES VISUAIS
	ECONOMIA DA CULTURA
	GENEALOGIA DA DRAMATURGIA LATINO-AMERICANA
	GENEALOGIA DAS ARTES
	GENEALOGIA DAS ARTES VISUAIS
	GESTÃO CULTURAL
	INTERMEDIALIDADE
	LABORATÓRIO DE CANTO
	PERFORMANCE
	POÉTICAS DE RESISTÊNCIA
	PRÁTICA CRIATIVA CONTRASTIVA
	RÁDIO COMUNITÁRIA
	RÁDIO E COMUNIDADE
	TÉCNICAS CÊNICAS POPULARES
TÓPICOS EM ARTES CÊNICAS I	
TÓPICOS EM ARTES CÊNICAS II	
TÓPICOS EM GESTÃO CULTURAL	
TÓPICOS EM PRAGMÁTICA	
LETRAS (LICENCIATURA)	PRAGMÁTICA DA COMUNICAÇÃO INTERCULTURAL

ÁREA: BIOLOGIA	
CURSO DEMANDANTE	COMPONENTE DEMANDADO
BIOTECNOLOGIA (MÓDULO TEMÁTICO EM BIOLOGIA MOLECULAR E SAÚDE)	ADMINISTRAÇÃO, GESTÃO E EMPREENDEDORISMO PARA BIOTECNOLOGIA
	ANÁLISES MOLECULARES DAS DOENÇAS GENÉTICAS
	BIODIVERSIDADE ANIMAL
	BIODIVERSIDADE ANIMAL EXPERIMENTAL
	BIODIVERSIDADE DE MICRORGANISMOS
	BIODIVERSIDADE MOLECULAR
	BIODIVERSIDADE VEGETAL
	BIODIVERSIDADE VEGETAL EXPERIMENTAL
	BIOÉTICA E BIOSEGURANÇA
	BIOFÍSICA

	BIOINORGÂNICA
	BIOLOGIA CELULAR
	BIOLOGIA CELULAR EXPERIMENTAL
	BIOLOGIA DO DESENVOLVIMENTO APLICADA À BIOTECNOLOGIA
	BIOLOGIA MOLECULAR
	BIOMATERIAIS E BIOSSENSORES
	BIOQUÍMICA E BIOLOGIA MOLECULAR DE PLANTAS
	BIOQUÍMICA I
	BIOQUÍMICA II
	CIÊNCIAS ÔMICAS
	CULTURA DE CÉLULAS ANIMAIS
	CULTURA DE CÉLULAS ANIMAIS EXPERIMENTAL
	CULTURA DE CÉLULAS VEGETAIS
	CULTURA DE CÉLULAS VEGETAIS EXPERIMENTAL
	ECOLOGIA GERAL
	ENGENHARIA GENÉTICA
	ENGENHARIA GENÉTICA EXPERIMENTAL
	ESTÁGIO CURRICULAR OBRIGATÓRIO
	FISIOLOGIA ANIMAL
	FITOQUÍMICA
	GENÉTICA E FISIOLOGIA DE MICRORGANISMOS
	GENÉTICA ECOLÓGICA
	GENÉTICA GERAL
	GENÉTICA GERAL EXPERIMENTAL
	IMUNOLOGIA APLICADA À BIOTECNOLOGIA
	IMUNOLOGIA APLICADA À BIOTECNOLOGIA EXPERIMENTAL
	IMUNOLOGIA GERAL
	INTRODUÇÃO À BIOTECNOLOGIA
	MÉTODOS DIAGNÓSTICOS APLICADOS À SAÚDE
	MODELAGEM PARA BIOTECNOLOGIA
	MORFOFISIOLOGIA VEGETAL
	MORFOFISIOLOGIA VEGETAL EXPERIMENTAL
	MORFOLOGIA ANIMAL
	PARASITOLOGIA GERAL
	PRINCÍPIOS DE BIOPROCESSOS EM BIOTECNOLOGIA
	PROPRIEDADE INTELECTUAL
	PURIFICAÇÃO DE PROTEÍNAS
	TCC I
	TCC II
	TECNOLOGIA DE CÉLULAS-TRONCO E TERAPIA GÊNICA
	TECNOLOGIA DE DESENVOLVIMENTO DE VACINAS
	TÓPICOS AVANÇADOS EM METABOLISMO E BIOENERGÉTICA
	TÓPICOS ESPECIAIS EM BIOTECNOLOGIA I
	TÓPICOS ESPECIAIS EM BIOTECNOLOGIA II
	TÓPICOS ESPECIAIS EM BIOTECNOLOGIA III
	TÓPICOS ESPECIAIS EM BIOTECNOLOGIA IV
	TÓPICOS ESPECIAIS EM BIOTECNOLOGIA V
	TÓPICOS ESPECIAIS EM BIOTECNOLOGIA VI
	VIROLOGIA MOLECULAR
BIOTECNOLOGIA (MÓDULO TEMÁTICO EM MEIO AMBIENTE E INDÚSTRIA)	ADMINISTRAÇÃO, GESTÃO E EMPREENDEDORISMO PARA BIOTECNOLOGIA
	BIODIVERSIDADE ANIMAL
	BIODIVERSIDADE ANIMAL EXPERIMENTAL
	BIODIVERSIDADE DE MICRORGANISMOS
	BIODIVERSIDADE MOLECULAR
	BIODIVERSIDADE VEGETAL
	BIODIVERSIDADE VEGETAL EXPERIMENTAL
	BIOÉTICA E BIOSEGURANÇA
	BIOFÁBRICAS
	BIOFÍSICA

	BIOINORGÂNICA
	BIOLOGIA CELULAR
	BIOLOGIA CELULAR EXPERIMENTAL
	BIOLOGIA MOLECULAR
	BIOMATERIAIS E BIOCENSORES
	BIOQUÍMICA E BIOLOGIA MOLECULAR DE PLANTAS
	BIOQUÍMICA I
	BIOQUÍMICA II
	BIORREATORES
	BIORREMEDIAÇÃO E BIOCENSORES
	BIOTECNOLOGIA NO CONTROLE DE PRAGAS
	BIOTECNOLOGIA NO TRATAMENTO DE RESÍDUOS
	CIÊNCIAS ÔMICAS
	CULTURA DE CÉLULAS ANIMAIS
	CULTURA DE CÉLULAS ANIMAIS EXPERIMENTAL
	CULTURA DE CÉLULAS VEGETAIS
	CULTURA DE CÉLULAS VEGETAIS EXPERIMENTAL
	ECOLOGIA GERAL
	ENGENHARIA GENÉTICA
	ENGENHARIA GENÉTICA EXPERIMENTAL
	ENZIMOLOGIA
	ESTÁGIO CURRICULAR OBRIGATÓRIO
	FISIOLOGIA ANIMAL
	FITOQUÍMICA
	GENÉTICA E FISIOLOGIA DE MICRORGANISMOS
	GENÉTICA ECOLÓGICA
	GENÉTICA GERAL
	GENÉTICA GERAL EXPERIMENTAL
	IMUNOLOGIA APLICADA À BIOTECNOLOGIA
	IMUNOLOGIA APLICADA À BIOTECNOLOGIA EXPERIMENTAL
	IMUNOLOGIA GERAL
	INTRODUÇÃO À BIOTECNOLOGIA
	MICROBIOLOGIA INDUSTRIAL
	MORFOFISIOLOGIA VEGETAL
	MORFOFISIOLOGIA VEGETAL EXPERIMENTAL
	MORFOLOGIA ANIMAL
	PARASITOLOGIA GERAL
	PRINCÍPIOS DE BIOPROCESSOS EM BIOTECNOLOGIA
	PROPRIEDADE INTELECTUAL
	TCC I
	TCC II
	TECNOLOGIA DOS PROCESSOS FERMENTATIVOS
	TÓPICOS AVANÇADOS EM METABOLISMO E BIOENERGÉTICA
	TÓPICOS ESPECIAIS EM BIOTECNOLOGIA I
	TÓPICOS ESPECIAIS EM BIOTECNOLOGIA II
	TÓPICOS ESPECIAIS EM BIOTECNOLOGIA III
	TÓPICOS ESPECIAIS EM BIOTECNOLOGIA IV
	TÓPICOS ESPECIAIS EM BIOTECNOLOGIA V
	TÓPICOS ESPECIAIS EM BIOTECNOLOGIA VI
CIÊNCIAS BIOLÓGICAS (BACHARELADO)	ANATOMIA E MORFOLOGIA VEGETAL
	ANATOMIA FUNCIONAL E EVOLUTIVA DE METAZOA
	AS QUESTÕES AMBIENTAIS E AS RELAÇÕES INTERNACIONAIS
	BIODIVERSIDADE
	BIODIVERSIDADE MOLECULAR
	BIOÉTICA
	BIOGEOGRAFIA HUMANA
	BIOLOGIA CELULAR
	BIOLOGIA DA CONSERVAÇÃO
	BIOLOGIA DE ABELHAS NATIVAS

	BIOLOGIA DO DESENVOLVIMENTO
	BIOLOGIA MOLECULAR
	BIOQUÍMICA
	BIOQUÍMICA E BIOLOGIA MOLECULAR DE PLANTAS
	CLIMATOLOGIA ECOLÓGICA
	DIVERSIDADE DE ALGAS E FUNGOS
	DIVERSIDADE DE ANGIOSPERMAS
	DIVERSIDADE DE DEUTEROSTOMIA
	DIVERSIDADE DE PLANTAS ARQUEGONIADAS
	DIVERSIDADE PROTOSTOMIA
	ECOLOGIA COMPORTAMENTAL
	ECOLOGIA DE CAMPO II
	ECOLOGIA DE COMUNIDADES E ECOSISTEMAS
	ECOLOGIA DO CAMPO I
	ECOLOGIA DO ORGANISMO E DE POPULAÇÕES
	ECOLOGIA HUMANA
	ECOLOGIA NUMÉRICA
	EDUCAÇÃO AMBIENTAL E SUSTENTABILIDADE
	ENTOMOLOGIA GERAL
	ESTÁGIO CURRICULAR OBRIGATÓRIO I
	ESTÁGIO CURRICULAR OBRIGATÓRIO II
	ESTRUTURA DA TERRA E HISTÓRIA DA BIODIVERSIDADE
	ETNOBIOLOGIA
	EVOLUÇÃO
	EVOLUÇÃO HUMANA
	FISIOLOGIA VEGETAL
	FLORÍSTICA E FITOSSOCIOLOGIA
	FUNDAMENTOS DE BIOGEOGRAFIA
	GENÉTICA
	GENÉTICA ECOLÓGICA
	HERPETOLOGIA
	HISTOLOGIA DE VERTEBRADOS
	HISTÓRIA DA ECOLOGIA
	HISTÓRIA NATURAL DAS INTERAÇÕES PARASITA-HOSPEDEIRO
	IMUNOLOGIA
	INTRODUÇÃO À BIOLOGIA
	INTRODUÇÃO À PRIMATOLOGIA
	INTRODUÇÃO AO ESTUDO DE METAZOA
	INVENTÁRIO E MONITORAMENTO DE FAUNA
	LIMNOLOGIA
	MACROECOLOGIA
	MÉTODOS BIOFÍSICOS DE ANÁLISE
	MICROBIOLOGIA
	MORFOFISIOLOGIA DE VERTEBRADOS
	SISTEMÁTICA FILOGENÉTICA
	SOCIEDADE E NATUREZA
	TÓPICOS AVANÇADOS EM METABOLISMO E BIOENERGÉTICA
	TÓPICOS DE CIÊNCIAS BIOLÓGICAS NO CONTEXTO LATINO-AMERICANO E CARIBENHO
	TÓPICOS ESPECIAIS EM CIÊNCIAS BIOLÓGICAS I
	TÓPICOS ESPECIAIS EM CIÊNCIAS BIOLÓGICAS II
	TÓPICOS ESPECIAIS EM ECOLOGIA E BIODIVERSIDADE I
	TÓPICOS ESPECIAIS EM ECOLOGIA E BIODIVERSIDADE II
	TRABALHO DE CONCLUSÃO DE CURSO I
	TRABALHO DE CONCLUSÃO DE CURSO II
CIÊNCIAS BIOLÓGICAS (LICENCIATURA)	A ZOOLOGIA NA CULTURA POP
	ANIMAIS PEÇONHENTOS E VENENOSOS
	BIOLOGIA CELULAR
	BIOLOGIA MOLECULAR
	BIOQUÍMICA

	BOTÂNICA I: DIVERSIDADE VEGETAL I	
	BOTÂNICA II: ANATOMIA E MORFOLOGIA VEGETAL	
	BOTÂNICA III: DIVERSIDADE VEGETAL II	
	BOTÂNICA IV: FISILOGIA VEGETAL	
	BOTÂNICA NO COTIDIANO	
	CIÊNCIA E TECNOLOGIA DA SUSTENTABILIDADE	
	CONSERVAÇÃO E RESTAURAÇÃO AMBIENTAL	
	ECOLOGIA HUMANA	
	ECOLOGIA I	
	ECOLOGIA II	
	EDUCAÇÃO AMBIENTAL	
	ENTOMOLOGIA E SUA APLICAÇÃO COMO RECURSO DIDÁTICO	
	ESTÁGIO I	
	ESTÁGIO II	
	ETNOBIOLOGIA	
	EVOLUÇÃO E SISTEMÁTICA FILOGENÉTICA	
	FUNDAMENTOS DE BIOGEOGRAFIA	
	GENÉTICA CLÁSSICA	
	GEOGRAFIA FÍSICA E BIOLÓGICA DA AMÉRICA LATINA	
	HISTOLOGIA E EMBRIOLOGIA	
	HISTÓRIA DA VIDA NA TERRA (GEOLOGIA, PALEONTOLOGIA E BIOGEOGRAFIA)	
	INTRODUÇÃO À DIVERSIDADE BIOLÓGICA	
	LIMNOLOGIA	
	MICROBIOLOGIA E IMUNOLOGIA	
	MORFOFISILOGIA HUMANA	
	MORFOLOGIA FUNCIONAL E EVOLUTIVA DE METAZOA	
	PARASITOLOGIA	
	TÓPICOS ESPECIAIS EM CIÊNCIAS BIOLÓGICAS I	
	TÓPICOS ESPECIAIS EM CIÊNCIAS BIOLÓGICAS II	
	TÓPICOS ESPECIAIS EM CIÊNCIAS BIOLÓGICAS III	
	TÓPICOS ESPECIAIS EM CIÊNCIAS BIOLÓGICAS IV	
	TÓPICOS ESPECIAIS EM ENSINO DE CIÊNCIAS BIOLÓGICAS I	
	TÓPICOS ESPECIAIS EM ENSINO DE CIÊNCIAS BIOLÓGICAS II	
	TÓPICOS ESPECIAIS EM ENSINO DE CIÊNCIAS BIOLÓGICAS III	
	TÓPICOS ESPECIAIS EM ENSINO DE CIÊNCIAS BIOLÓGICAS IV	
	TRABALHO DE CONCLUSÃO DE CURSO	
	ZOOLOGIA I: INTRODUÇÃO AO ESTUDO DE METAZOA	
	ZOOLOGIA II: PROTOSTOMIA	
	ZOOLOGIA III: DEUTEROSTOMIA	
CIÊNCIAS DA NATUREZA	BIOLOGIA HUMANA	
	BIOLOGIA MOLECULAR E CELULAR	
	BIOQUÍMICA PARA LCN	
	ECOLOGIA E BIOGEOGRAFIA	
	EDUCAÇÃO AMBIENTAL E SUSTENTABILIDADE	
	ELEMENTOS DE BIOLOGIA	
	ESTÁGIO SUPERVISIONADO I	
	ESTÁGIO SUPERVISIONADO II	
	ESTÁGIO SUPERVISIONADO III	
	ESTÁGIO SUPERVISIONADO IV	
	GENÉTICA E EVOLUÇÃO	
	INTRODUÇÃO À BIOLOGIA I: CITOLOGIA E GENÉTICA	
	INTRODUÇÃO À BIOLOGIA II: MORFOLOGIAS BIOLÓGICAS	
	INTRODUÇÃO À BIOLOGIA III: BIODIVERSIDADE	
	INTRODUÇÃO À BIOLOGIA IV: ECOLOGIA E EVOLUÇÃO	
	MICROBIOLOGIA, IMUNOLOGIA E PARASITOLOGIA	
	TRABALHO DE CONCLUSÃO DE CURSO	
	CIÊNCIAS ECONÔMICAS	MEIO AMBIENTE E RECURSOS NATURAIS NA AMÉRICA LATINA
	DESENVOLVIMENTO	BIODIVERSIDADE

RURAL E SEGURANÇA ALIMENTAR	BIOLOGIA DA CONSERVAÇÃO
	EDUCAÇÃO AMBIENTAL E SUSTENTABILIDADE
	INTRODUÇÃO À BIOLOGIA
ENGENHARIA QUÍMICA	TÓPICOS EM CIÊNCIAS BIOLÓGICAS NO CONTEXTO LATINO-AMERICANO E CARIBENHO
	BIOQUÍMICA
EDUCAÇÃO DO CAMPO	AGROECOLOGIA
	BIOLOGIA NA EDUCAÇÃO BÁSICA I
	BIOLOGIA NA EDUCAÇÃO BÁSICA II
	BIOLOGIA NA EDUCAÇÃO BÁSICA III
	BIOLOGIA NA EDUCAÇÃO BÁSICA IV
	FISILOGIA VEGETAL
	FITOTECNIA
	FUNDAMENTOS DA ECOLOGIA
	INTRODUÇÃO ÀS CIÊNCIAS AGRÁRIAS
	OLERICULTURA
	SOLOS
ZOOTECNIA	
EDUCAÇÃO INTERCULTURAL INDÍGENA	PROJETOS PARA SUSTENTABILIDADE
FARMÁCIA	ANATOMIA
	BIOLOGIA CELULAR
	BIOLOGIA MOLECULAR
	BIOQUÍMICA I
	BIOQUÍMICA II
	BOTÂNICA APLICADA À FARMÁCIA
	BROMATOLOGIA
	EPIDEMIOLOGIA
	FISILOGIA I
	FISILOGIA II
	GENÉTICA
	HEMATOLOGIA
	HISTOLOGIA E EMBRIOLOGIA COMPARADA
	IMUNOLOGIA
	IMUNOLOGIA CLÍNICA
	MICROBIOLOGIA
	PARASITOLOGIA
PATOLOGIA	
FILOSOFIA	BIOLOGIA EDUCACIONAL
	BIOPOLÍTICA
	POLÍTICA DE EDUCAÇÃO AMBIENTAL
GEOGRAFIA	FUNDAMENTOS DE BIOGEOGRAFIA
QUÍMICA (LICENCIATURA)	FUNDAMENTOS DE BIOQUÍMICA
SAÚDE COLETIVA	INTRODUÇÃO À BIOLOGIA HUMANA
	MEIO AMBIENTE E SAÚDE

ÁREA: CIÊNCIA DA COMPUTAÇÃO	
CURSO DEMANDANTE	COMPONENTE DEMANDADO
ADMINISTRAÇÃO PÚBLICA E POLÍTICAS PÚBLICAS (ÊNFASE EM ADMINISTRAÇÃO PÚBLICA)	SISTEMAS DE INFORMAÇÃO PARA O SETOR PÚBLICO
BIOTECNOLOGIA (MÓDULO TEMÁTICO EM BIOLOGIA MOLECULAR E SAÚDE)	BIOINFORMÁTICA
	PENSAMENTO COMPUTACIONAL EM BIOTECNOLOGIA
CIÊNCIA DA COMPUTAÇÃO	ARQUITETURA DE COMPUTADORES I
	ARQUITETURA DE COMPUTADORES II
	ARQUITETURA DE COMPUTADORES III
	BANCOS DE DADOS

	COMPILADORES
	COMPUTAÇÃO GRÁFICA
	COMPUTADORES E SOCIEDADE
	EMPREENDEDORISMO
	ENGENHARIA DE SOFTWARE I
	ENGENHARIA DE SOFTWARE II
	ENGENHARIA DE SOFTWARE III
	ESTATÍSTICA E PROBABILIDADE
	GRAFOS E TEORIA DA COMPLEXIDADE
	INICIAÇÃO À PESQUISA EM CIÊNCIA DA COMPUTAÇÃO
	INTELIGÊNCIA ARTIFICIAL
	INTERAÇÃO HOMEM COMPUTADOR
	INTRODUÇÃO À CIÊNCIA DA COMPUTAÇÃO
	LINGUAGENS DE PROGRAMAÇÃO
	MODELAGEM E AVALIAÇÃO DE DESEMPENHO
	PROCESSAMENTO DE IMAGENS DIGITAIS
	PROGRAMAÇÃO CONCORRENTE E DISTRIBUÍDA
	REDES DE COMPUTADORES I
	REDES DE COMPUTADORES II
	SEGURANÇA E AUDITORIA DE SISTEMAS
	SEMINÁRIOS I
	SEMINÁRIOS II
	SEMINÁRIOS III
	SEMINÁRIOS IV
	SEMINÁRIOS V
	SEMINÁRIOS VI
	SEMINÁRIOS VII
	SEMINÁRIOS VIII
	SISTEMAS OPERACIONAIS
	TEORIAS DE LINGUAGENS
	TÓPICOS EM COMPUTAÇÃO I
	TÓPICOS EM COMPUTAÇÃO II
	TRABALHO DE DIPLOMAÇÃO I
	TRABALHO DE DIPLOMAÇÃO II
CIÊNCIAS DA NATUREZA	INSTRUMENTALIZAÇÃO DIGITAL
CIÊNCIAS ECONÔMICAS	TECNOLOGIA, ESPECIALIZAÇÃO PRODUTIVA E INOVAÇÃO
DESENVOLVIMENTO RURAL E SEGURANÇA ALIMENTAR	TECNOLOGIAS DA INFORMAÇÃO E DA COMUNICAÇÃO APLICADAS AO PLANEJAMENTO E GESTÃO DE PROJETOS
DESIGN	COMPUTAÇÃO GRÁFICA I (VETOR)
EDUCAÇÃO DO CAMPO	INTRODUÇÃO À INFORMÁTICA
EDUCAÇÃO INTERCULTURAL INDÍGENA	TECNOLOGIAS DE INFORMAÇÃO E COMUNICAÇÃO E POPULAÇÕES INDÍGENAS
ENGENHARIA CIVIL DE INFRAESTRUTURA	PROGRAMAÇÃO DE COMPUTADORES
ENGENHARIA DE ENERGIAS RENOVÁVEIS	PROGRAMAÇÃO DE COMPUTADORES PROGRAMAÇÃO ORIENTADA A OBJETOS
ENGENHARIA DOS MATERIAIS	PROGRAMAÇÃO DE COMPUTADORES
ENGENHARIA FÍSICA	LÓGICA DIGITAL PROGRAMAÇÃO DE COMPUTADORES
ENGENHARIA QUÍMICA	MODELAGEM E SIMULAÇÃO DE PROCESSOS PROGRAMAÇÃO DE COMPUTADORES PROGRAMAÇÃO ORIENTADA A OBJETOS
MATEMÁTICA	INTRODUÇÃO À COMPUTAÇÃO
SAÚDE COLETIVA	INFORMÁTICA APLICADA À SAÚDE
ÁREA: CIÊNCIA POLÍTICA	

CURSO DEMANDANTE	COMPONENTE DEMANDADO
ADMINISTRAÇÃO PÚBLICA E POLÍTICAS PÚBLICAS (ÊNFASE EM ADMINISTRAÇÃO PÚBLICA)	AVALIAÇÃO DE POLÍTICAS PÚBLICAS
	ESTADO E GOVERNO
	ESTADO E SOCIEDADE CIVIL
	INSTITUIÇÕES POLÍTICAS
	POLÍTICA COMPARADA
	POLÍTICAS PÚBLICAS DE EDUCAÇÃO
	POLÍTICAS PÚBLICAS DE HABITAÇÃO
	POLÍTICAS PÚBLICAS DE SAÚDE
	POLÍTICAS PÚBLICAS I
	POLÍTICAS PÚBLICAS II
	POLÍTICAS SOCIAIS
	REGIMES E FORMAS DE GOVERNO
	SISTEMAS POLÍTICOS COMPARADOS
	TEORIA POLÍTICA CONTEMPORÂNEA
	TÓPICOS ESPECIAIS EM CIÊNCIA POLÍTICA I
	TÓPICOS ESPECIAIS EM CIÊNCIA POLÍTICA II
	TÓPICOS ESPECIAIS EM CIÊNCIA POLÍTICA III
	TÓPICOS ESPECIAIS EM CIÊNCIA POLÍTICA IV
	TÓPICOS ESPECIAIS EM CIÊNCIA POLÍTICA V
	TÓPICOS ESPECIAIS EM CIÊNCIA POLÍTICA VI
TÓPICOS ESPECIAIS EM CIÊNCIA POLÍTICA VII	
TÓPICOS ESPECIAIS EM CIÊNCIA POLÍTICA VIII	
TÓPICOS ESPECIAIS EM CIÊNCIA POLÍTICA IX	
TÓPICOS ESPECIAIS EM CIÊNCIA POLÍTICA X	
ADMINISTRAÇÃO PÚBLICA E POLÍTICAS PÚBLICAS (ÊNFASE EM POLÍTICAS PÚBLICAS)	AVALIAÇÃO DE POLÍTICAS PÚBLICAS
	ESTADO E GOVERNO
	ESTADO E SOCIEDADE CIVIL
	INSTITUIÇÕES POLÍTICAS
	MÉTODOS DE PESQUISA DE POLÍTICA COMPARADA
	POLÍTICAS MIGRATÓRIAS
	POLÍTICAS PÚBLICAS DE EDUCAÇÃO
	POLÍTICAS PÚBLICAS DE HABITAÇÃO
	POLÍTICAS PÚBLICAS DE SAÚDE
	POLÍTICAS PÚBLICAS I
	POLÍTICAS PÚBLICAS II
	POLÍTICAS SOCIAIS
	REGIMES E FORMAS DE GOVERNO
	SISTEMAS POLÍTICOS COMPARADOS
	TEORIA POLÍTICA CONTEMPORÂNEA
	TÓPICOS ESPECIAIS EM CIÊNCIA POLÍTICA I
	TÓPICOS ESPECIAIS EM CIÊNCIA POLÍTICA II
	TÓPICOS ESPECIAIS EM CIÊNCIA POLÍTICA III
	TÓPICOS ESPECIAIS EM CIÊNCIA POLÍTICA IV
	TÓPICOS ESPECIAIS EM CIÊNCIA POLÍTICA V
TÓPICOS ESPECIAIS EM CIÊNCIA POLÍTICA VI	
TÓPICOS ESPECIAIS EM CIÊNCIA POLÍTICA VII	
TÓPICOS ESPECIAIS EM CIÊNCIA POLÍTICA VIII	
TÓPICOS ESPECIAIS EM CIÊNCIA POLÍTICA IX	
TÓPICOS ESPECIAIS EM CIÊNCIA POLÍTICA X	
TÓPICOS ESPECIAIS EM POLÍTICAS PÚBLICAS I	
TÓPICOS ESPECIAIS EM POLÍTICAS PÚBLICAS II	
TÓPICOS ESPECIAIS EM POLÍTICAS PÚBLICAS III	
TÓPICOS ESPECIAIS EM POLÍTICAS PÚBLICAS IV	
TÓPICOS ESPECIAIS EM POLÍTICAS PÚBLICAS V	
TÓPICOS ESPECIAIS EM POLÍTICAS PÚBLICAS VI	
TÓPICOS ESPECIAIS EM POLÍTICAS PÚBLICAS VII	
TÓPICOS ESPECIAIS EM POLÍTICAS PÚBLICAS VIII	
TÓPICOS ESPECIAIS EM POLÍTICAS PÚBLICAS IX	

	TÓPICOS ESPECIAIS EM POLÍTICAS PÚBLICAS X
CIÊNCIA POLÍTICA E SOCIOLOGIA	COMUNICAÇÃO POLÍTICA
	EPISTEMOLOGIA E MÉTODO NAS CIÊNCIAS SOCIAIS
	ESTADO DE BEM-ESTAR SOCIAL E POLÍTICAS SOCIAIS NA AMÉRICA LATINA
	ESTADO E DESENVOLVIMENTO NA AMÉRICA LATINA
	ESTADO E POLÍTICAS PÚBLICAS
	ESTADO E SOCIEDADE
	ESTATÍSTICA SOCIAL E MODELOS ESTATÍSTICOS
	ESTRUTURA DE CLASSES, DESIGUALDADE SOCIAL E POBREZA
	FORMULAÇÃO DE PROJETOS
	GÊNERO E FEMINISMO
	GLOBALIZAÇÃO E GOVERNANÇA GLOBAL
	INSTITUIÇÕES POLÍTICAS E SISTEMAS DE GOVERNO
	INSTITUIÇÕES POLÍTICAS NA AMÉRICA LATINA
	INTRODUÇÃO À CIÊNCIA POLÍTICA
	INTRODUÇÃO À SOCIOLOGIA
	MÉTODOS E TÉCNICAS QUALITATIVAS DE INVESTIGAÇÃO SOCIAL
	MÉTODOS E TÉCNICAS QUANTITATIVAS DE INVESTIGAÇÃO SOCIAL
	MOVIMENTOS SOCIAIS E CENÁRIOS POLÍTICOS NA AMÉRICA LATINA
	PENSAMENTO POLÍTICO E SOCIAL LATINO-AMERICANO
	POLÍTICA COMPARADA
	RAÇA E ETNIA
	REFORMAS ESTRUTURAS E PÓS-NEOLIBERALISMO NA AMÉRICA LATINA
	TEORIA DEMOCRÁTICA CONTEMPORÂNEA
	TEORIA POLÍTICA CONTEMPORÂNEA
	TEORIA POLÍTICA MODERNA
	TEORIA SOCIOLOGICA CLÁSSICA
	TEORIA SOCIOLOGICA CONTEMPORÂNEA
	TÓPICOS EM CIÊNCIA POLÍTICA I
	TÓPICOS EM CIÊNCIA POLÍTICA II
	TÓPICOS EM CIÊNCIA POLÍTICA III
	TÓPICOS EM CIÊNCIA POLÍTICA IV
	TÓPICOS EM CIÊNCIA POLÍTICA V
TÓPICOS EM INTEGRAÇÃO LATINO-AMERICANA	
TRABALHO DE CONCLUSÃO DE CURSO	
CIÊNCIAS ECONÔMICAS	A QUESTÃO AMAZÔNICA E O DESENVOLVIMENTO SUSTENTÁVEL
	ESTADO E POLÍTICAS SOCIAIS NA AMÉRICA LATINA
	FORMAÇÃO DOS ESTADOS MODERNOS E DO PODER
	TÓPICOS ESPECIAIS DE CIÊNCIA POLÍTICA
DESENVOLVIMENTO RURAL E SEGURANÇA ALIMENTAR	ESTADO E POLÍTICAS PÚBLICAS
	ESTADO E POLÍTICAS SOCIAIS NA AMÉRICA LATINA
	ESTRUTURA DE CLASSES, DESIGUALDADES E POBREZA
	PENSAMENTO POLÍTICO E SOCIAL LATINO-AMERICANO
EDUCAÇÃO DO CAMPO	DIREITOS E CIDADANIA
	INICIAÇÃO PRÁTICA E CIENTÍFICA
	REALIDADE DO CAMPO BRASILEIRO
FILOSOFIA	TEORIAS DE ESTADO NA AMÉRICA LATINA
GEOGRAFIA	ECONOMIA POLÍTICA I
	ESTADO E SOCIEDADE
	ESTRUTURA E REFORMA DO ESTADO
	TEORIA SOCIOLOGICA CLÁSSICA
JORNALISMO	TEORIAS POLÍTICAS
LETRAS – ARTES E MEDIAÇÕES CULTURAIS	POLÍTICAS CULTURAIS NA AMÉRICA LATINA
RELAÇÕES INTERNACIONAIS	DIREITOS HUMANOS NA AMÉRICA LATINA
	ESTADO E SOCIEDADE

	NOVO CONSTITUCIONALISMO E ESTADO NA AMÉRICA LATINA
	PARLAMENTO E INSTITUIÇÕES DE INTEGRAÇÃO
	POLÍTICA E SOCIEDADE: O BRASIL, OS BRASILEIROS E OS INTERPRETES DO BRASIL
	POLÍTICA EXTERNA BRASILEIRA
	POLÍTICA, ESTRATÉGIA E DIPLOMACIA NAS GRANDES GUERRAS CONTEMPORÂNEAS: A I E A II GUERRAS MUNDIAIS
	SISTEMAS POLÍTICOS COMPARADOS NA REGIÃO ANDINA
	SISTEMAS POLÍTICOS COMPARADOS: ARGENTINA, BRASIL E MÉXICO
	TEORIA POLÍTICA CONTEMPORÂNEA
	TEORIA POLÍTICA MODERNA
	TEORIAS GEOPOLÍTICAS E TEORIAS DO PODER
	TÓPICOS AVANÇADOS EM POLÍTICA NA AMÉRICA LATINA
	TÓPICOS ESPECIAIS DE DIREITO INTERNACIONAL
	TÓPICOS ESPECIAIS EM DIREITO DA INTEGRAÇÃO
SERVIÇO SOCIAL	TÓPICOS ESPECIAIS EM HISTÓRIA DA GUERRA E DA POLÍTICA INTERNACIONAL
	DIREITOS HUMANOS NA AMÉRICA LATINA
	MOVIMENTOS EMANCIPATÓRIOS E BUEN VIVIR
	QUESTÃO SOCIAL NO BRASIL
	QUESTÃO URBANA E SERVIÇO SOCIAL NA AMÉRICA LATINA
	QUESTÕES DO CAPITALISMO CONTEMPORÂNEO
	TEORIA POLÍTICA E SOCIOLOGICA
	TRAJETÓRIA DO TRABALHO SOCIAL NA REGIÃO ANDINA
	TRAJETÓRIA DO TRABALHO SOCIAL NA REGIÃO CENTRO-CARIBE
	TRAJETÓRIA DO TRABALHO SOCIAL NA REGIÃO SUL

ÁREA: CINEMA	
CURSO DEMANDANTE	COMPONENTE DEMANDADO
ANTROPOLOGIA	NARRATIVAS AUDIOVISUAIS
ARQUITETURA E URBANISMO	EXPRESSÃO E COMUNICAÇÃO EM MÍDIAS DIGITAIS
	MÍDIAS DIGITAIS PARA ARQUITETURA E URBANISMO
CINEMA E AUDIOVISUAL	A FILOSOFIA NO CINEMA I
	A FILOSOFIA NO CINEMA II
	A FILOSOFIA NO CINEMA III
	A FILOSOFIA NO CINEMA IV
	AMÉRICA LATINA NO CINEMA E AUDIOVISUAL
	ANTROPOLOGIA VISUAL
	CINEMA DE ANIMAÇÃO
	CINEMA E LITERATURA NA AMÉRICA LATINA I
	CINEMA E LITERATURA NA AMÉRICA LATINA II
	CINEMA E LITERATURA NA AMÉRICA LATINA III
	CINEMA E LITERATURA NA AMÉRICA LATINA IV
	CINEMA EXPERIMENTAL
	CINEMA LATINO-AMERICANO I
	CINEMA LATINO-AMERICANO II
	CINEMA MUNDIAL I
	CINEMA MUNDIAL II
	CRÍTICA CINEMATOGRAFICA
	CULTURA DAS MÍDIAS
	CULTURAS DIGITAIS
	DIREÇÃO DE ARTE I
	DIREÇÃO DE ARTE II
	DIREÇÃO DE ATORES
	DIREÇÃO DE FOTOGRAFIA I
	DIREÇÃO DE FOTOGRAFIA II
	DIREÇÃO I
	DIREÇÃO II
	DUBLAGEM E AUDIODESCRIÇÃO

	ECONOMIA DO AUDIOVISUAL LATINO-AMERICANO
	EDIÇÃO E DESIGN SONORO
	ESPAÇO SONORO AUDIOVISUAL
	ESTUDOS DA NARRAÇÃO
	ESTUDOS DA RECEPÇÃO
	FINALIZAÇÃO AUDIOVISUAL
	FOTOGRAFIA
	INTRODUÇÃO AO TRABALHO AUDIOVISUAL
	LEITURA DE OBRAS AUDIOVISUAIS
	LINGUAGENS EM CONVERGÊNCIA
	LITERATURA LATINO-AMERICANA
	LITERATURA NO CINEMA LATINO-AMERICANO I
	LITERATURA NO CINEMA LATINO-AMERICANO II
	LITERATURA NO CINEMA LATINO-AMERICANO III
	LITERATURA NO CINEMA LATINO-AMERICANO IV
	MÉTODOS DE PESQUISA EM CINEMA E AUDIOVISUAL
	OFICINA AUDIOVISUAL: OFICINA CRIATIVA I
	OFICINA AUDIOVISUAL: OFICINA CRIATIVA II
	PRÁTICA DE EDIÇÃO E MONTAGEM
	PRÁTICA DE TELEVISÃO
	PRESERVAÇÃO AUDIOVISUAL
	PRODUÇÃO AUDIOVISUAL
	PRODUÇÃO I
	PRODUÇÃO II
	PRODUÇÃO III
	PRODUÇÃO IV
	PROJETOS MULTIMÍDIA TRANSNACIONAIS
	REALIZAÇÃO DOCUMENTAL
	ROTEIRO I
	ROTEIRO II
	TELEVISÃO
	TEORIAS CINEMATOGRAFICAS CONTEMPORÂNEAS
	TEORIAS CINEMATOGRAFICAS MODERNAS
	TÓPICOS EM CINEMA E AUDIOVISUAL LATINO-AMERICANOS I
	TÓPICOS EM CINEMA E AUDIOVISUAL LATINO-AMERICANOS II
	TÓPICOS EM CINEMA E AUDIOVISUAL LATINO-AMERICANOS III
	TÓPICOS EM CINEMA E AUDIOVISUAL LATINO-AMERICANOS IV
	TÓPICOS EM CINEMA E AUDIOVISUAL MUNDIAIS I
	TÓPICOS EM CINEMA E AUDIOVISUAL MUNDIAIS II
	TÓPICOS EM CINEMA E AUDIOVISUAL MUNDIAIS III
	TÓPICOS EM CINEMA E AUDIOVISUAL MUNDIAIS IV
	TÓPICOS EM TELEVISÃO I
	TÓPICOS EM TELEVISÃO II
	TÓPICOS EM TELEVISÃO III
	TÓPICOS EM TELEVISÃO IV
	TRABALHO DE CONCLUSÃO DE CURSO – MONOGRAFIA
	TRABALHO DE CONCLUSÃO DE CURSO – OBRA AUDIOVISUAL
	TRILHA SONORA PARA CINEMA E AUDIOVISUAL
GEOGRAFIA (LICENCIATURA)	AMÉRICA LATINA NO CINEMA E AUDIOVISUAL
LETRAS – ARTES E MEDIAÇÃO CULTURAL	DIREÇÃO DE ARTE
	MONTAGEM EM ARTES VISUAIS

ÁREA: DESENHO INDUSTRIAL	
CURSO DEMANDANTE	COMPONENTE DEMANDADO
DESIGN	DESIGN THINKING
	ECODESIGN
	ERGONOMIA I
	ERGONOMIA II
	FABRICAÇÃO

	FOTOGRAFIA
	GERÊNCIA DE PRODUÇÃO (ARRANJO FÍSICO, ESTOQUE ETC)
	MEIOS E MÉTODOS DE REPRESENTAÇÃO ESPACIAL
	MEIOS E MÉTODOS DE REPRESENTAÇÃO TÉCNICA (CAD)
	METODOLOGIA DO PROJETO DE DESIGN
	MODELOS FÍSICOS I
	MODELOS FÍSICOS II
	PRODUÇÃO E ANÁLISE GRÁFICA I (DESIGN DE EMBALAGENS)
	PRODUÇÃO E ANÁLISE GRÁFICA II (DESIGN GRÁFICO EDITORIAL)
	PROJETO E ENGENHARIA DE PRODUTO I (PRODUTO E VISUAL)
	PROJETO E ENGENHARIA DE PRODUTO II (GRAPHIC DESIGN)
	PROJETO E ENGENHARIA DE PRODUTO III (INDUSTRIAL DESIGN)
	SISTEMAS MECÂNICOS
	TEORIA DO DESIGN
	TRABALHO DE CONCLUSÃO DE CURSO
ENGENHARIA FÍSICA	DESIGN COMPUTADORIZADO DE INSTRUMENTAÇÃO I
	DESIGN COMPUTADORIZADO DE INSTRUMENTAÇÃO II
	ENGENHARIA DO PRODUTO
ÁREA: DESENVOLVIMENTO RURAL E SEGURANÇA ALIMENTAR	
CURSO DEMANDANTE	COMPONENTE DEMANDADO
CIÊNCIAS BIOLÓGICAS	PLANEJAMENTO E GESTÃO AMBIENTAL
CIÊNCIAS ECONÔMICAS	ECONOMIA DO ESPAÇO RURAL
	POLÍTICAS PÚBLICAS PARA AGRICULTURA E ESPAÇO RURAL
DESENVOLVIMENTO RURAL E SEGURANÇA ALIMENTAR	AGRICULTURA, TECNOLOGIA E SUSTENTABILIDADE
	AGROECOLOGIA
	AGROECOSSISTEMAS I
	AGROECOSSISTEMAS II
	ALIMENTAÇÃO E CULTURA
	ALIMENTOS, NUTRIÇÃO E SAÚDE
	ANÁLISE E DIAGNÓSTICO DE SISTEMAS AGRÁRIOS
	ASSOCIATIVISMO E COOPERATIVISMO NA AMÉRICA LATINA
	AVALIAÇÃO DE PROGRAMAS
	DESENVOLVIMENTO RURAL NA AMÉRICA LATINA
	DINÂMICA DOS SISTEMAS AGRÁRIOS
	ESTADO DE BEM-ESTAR SOCIAL E POLÍTICAS SOCIAIS NA AMÉRICA LATINA
	ESTADO E DESENVOLVIMENTO NA AMÉRICA LATINA
	EXTENSÃO RURAL
	GLOBALIZAÇÃO E GOVERNANÇA GLOBAL
	GLOBALIZAÇÃO, REGIONALIZAÇÃO E DESENVOLVIMENTO
	HISTÓRIA DA ALIMENTAÇÃO
	INFRAESTRUTURA E DESENVOLVIMENTO LATINO-AMERICANO
	INTRODUÇÃO AO DESENVOLVIMENTO RURAL E A SEGURANÇA ALIMENTAR
	LEGISLAÇÃO, QUALIDADE E CONTROLE DE ALIMENTOS
	ORGANIZAÇÃO SOCIAL E MOVIMENTOS SOCIAIS RURAIS
	PEDOLOGIA E GEOMORFOLOGIA: BASES CONCEITUAIS APLICADAS AO ESPAÇO RURAL
	PLANEJAMENTO, ELABORAÇÃO E AVALIAÇÃO DE PROJETOS
	POLÍTICAS DE SOBERANIA E SEGURANÇA ALIMENTAR
	POLÍTICAS PÚBLICAS PARA A AGRICULTURA E ESPAÇO RURAL
	REFORMAS ESTRUTURAIS E PÓS-NEOLIBERALISMO NA AMÉRICA LATINA
	SISTEMAS AGROALIMENTARES
	SOCIEDADE-NATUREZA E DESENVOLVIMENTO RURAL
TEMÁTICAS TERRITORIAIS RURAIS: AS MÚLTIPLAS ESCALAS ENTRE O LOCAL E O GLOBAL	
TEORIA POLÍTICA CONTEMPORÂNEA	
TEORIAS DO DESENVOLVIMENTO	
TEORIAS DO DESENVOLVIMENTO RURAL	
TÓPICOS DE COOPERATIVISMO	

	TÓPICOS DE DESENVOLVIMENTO RURAL I
	TÓPICOS DE DESENVOLVIMENTO RURAL II
	TÓPICOS DE INDICADORES PARA O PLANEJAMENTO RURAL
	TÓPICOS DE PLANEJAMENTO RURAL
	TÓPICOS DE POLÍTICAS PÚBLICAS AO DESENVOLVIMENTO RURAL I
	TÓPICOS DE POLÍTICAS PÚBLICAS AO DESENVOLVIMENTO RURAL II
	TÓPICOS DE SEGURANÇA ALIMENTAR
	TÓPICOS DE SOBERANIA ALIMENTAR
	TRABALHO DE CONCLUSÃO DE CURSO I
	TRABALHO DE CONCLUSÃO DE CURSO II
FARMÁCIA	ANÁLISE SENSORIAL DE ALIMENTOS
	CERTIFICAÇÃO DE ÁREAS LIMPAS E PRODUTOS ESTÉREIS
	TECNOLOGIA DE ALIMENTOS
GEOGRAFIA	DINÂMICA DOS SISTEMAS AGRÁRIOS

ÁREA: ECONOMIA	
CURSO DEMANDANTE	COMPONENTE DEMANDADO
ADMINISTRAÇÃO PÚBLICA E POLÍTICAS PÚBLICAS (ÊNFASE EM ADMINISTRAÇÃO PÚBLICA)	ECONOMIA DO SETOR PÚBLICO
	HISTÓRIA DO PENSAMENTO ECONÔMICO
	INTRODUÇÃO À MACROECONOMIA
	TÓPICOS ESPECIAIS EM ECONOMIA I
	TÓPICOS ESPECIAIS EM ECONOMIA II
	TÓPICOS ESPECIAIS EM ECONOMIA III
	TÓPICOS ESPECIAIS EM ECONOMIA IV
	TÓPICOS ESPECIAIS EM ECONOMIA V
	TÓPICOS ESPECIAIS EM ECONOMIA VI
	TÓPICOS ESPECIAIS EM ECONOMIA VII
	TÓPICOS ESPECIAIS EM ECONOMIA VIII
ADMINISTRAÇÃO PÚBLICA E POLÍTICAS PÚBLICAS (ÊNFASE EM POLÍTICAS PÚBLICAS)	ECONOMIA DO SETOR PÚBLICO
	HISTÓRIA DO PENSAMENTO ECONÔMICO
	INTRODUÇÃO À MACROECONOMIA
	TÓPICOS ESPECIAIS EM ECONOMIA I
	TÓPICOS ESPECIAIS EM ECONOMIA II
	TÓPICOS ESPECIAIS EM ECONOMIA III
	TÓPICOS ESPECIAIS EM ECONOMIA IV
	TÓPICOS ESPECIAIS EM ECONOMIA V
	TÓPICOS ESPECIAIS EM ECONOMIA VI
	TÓPICOS ESPECIAIS EM ECONOMIA VII
	TÓPICOS ESPECIAIS EM ECONOMIA VIII
TÓPICOS ESPECIAIS EM ECONOMIA IX	
TÓPICOS ESPECIAIS EM ECONOMIA X	
CIÊNCIA POLÍTICA E SOCIOLOGIA	HISTÓRIA DO PENSAMENTO ECONÔMICO
CIÊNCIAS ECONÔMICAS	CONE SUL: FORMAÇÃO ECONÔMICA E DESAFIOS ESTRUTURAIS
	CONTABILIDADE SOCIAL
	DESENVOLVIMENTO ECONÔMICO E DISTRIBUIÇÃO DE RENDA NA AMÉRICA LATINA
	ECONOMETRIA
	ECONOMIA BRASILEIRA CONTEMPORÂNEA
	ECONOMIA DO ESPAÇO RURAL
	ECONOMIA DO SETOR PÚBLICO
	ECONOMIA E MEIO AMBIENTE
	ECONOMIA ESPACIAL E DESENVOLVIMENTO REGIONAL
	ECONOMIA INDUSTRIAL
	ECONOMIA INTERNACIONAL
	ECONOMIA LATINO-AMERICANA CONTEMPORÂNEA

ECONOMIA MONETÁRIA	
ECONOMIA POLITICA I	
ECONOMIA POLITICA II	
ECONOMIA POLITICA III	
ECONOMIA POLÍTICA INTERNACIONAL	
ECONOMIA, VALOR E MEIO AMBIENTE	
ESTATÍSTICA ECONÔMICA	
ESTRUTURA AGRÁRIA E DESENVOLVIMENTO ECONÔMICO	
EXPERIÊNCIAS COMPARADAS DE DESENVOLVIMENTO	
FINANÇAS DAS ORGANIZAÇÕES EMPRESARIAIS	
FINANCIAMENTO E COOPERAÇÃO INTERNACIONAL	
FORMAÇÃO ECONÔMICA DA AMÉRICA LATINA	
FORMAÇÃO ECONÔMICA DO BRASIL	
GLOBALIZAÇÃO, REGIONALIZAÇÃO E DESENVOLVIMENTO	
HISTÓRIA DO PENSAMENTO ECONÔMICO	
HISTÓRIA DO PENSAMENTO ECONÔMICO E SOCIAL LATINO-AMERICANO	
HISTÓRIA ECONÔMICA GERAL I	
HISTÓRIA ECONÔMICA GERAL II	
INSTITUIÇÕES, INTEGRAÇÃO E DIREITO INTERNACIONAL	
INTEGRAÇÃO E BLOCOS ECONÔMICOS REGIONAIS	
INTRODUÇÃO AO PENSAMENTO CIENTÍFICO	
MACROECONOMIA	
MATEMÁTICA APLICADA À ECONOMIA I	
MATEMÁTICA APLICADA À ECONOMIA II	
MERCADO DE TRABALHO E INTEGRAÇÃO	
MERCADO FINANCEIRO E DE CAPITAIS	
MICROECONOMIA	
MONOGRAFIA I	
MONOGRAFIA II	
PADRÕES MONETÁRIOS INTERNACIONAIS	
POLÍTICA E PLANEJAMENTO ECONÔMICO	
SOCIEDADE, ESTADO E MERCADO	
TÉCNICAS DE PESQUISA EM ECONOMIA	
TEORIAS DO CRESCIMENTO ECONÔMICO	
TEORIAS DO DESENVOLVIMENTO	
TÓPICOS ESPECIAIS DE DESENVOLVIMENTO	
TÓPICOS ESPECIAIS DE ECONOMETRIA	
TÓPICOS ESPECIAIS DE ECONOMIA BRASILEIRA	
TÓPICOS ESPECIAIS DE MACROECONOMIA: FINANÇAS NUMA ECONOMIA ABERTA	
TÓPICOS ESPECIAIS DE MICROECONOMIA	
DESENVOLVIMENTO RURAL E SEGURANÇA ALIMENTAR	DESENVOLVIMENTO ECONÔMICO E DISTRIBUIÇÃO DE RENDA NA AMÉRICA LATINA
	ECONOMIA BRASILEIRA CONTEMPORÂNEA
	ECONOMIA DO ESPAÇO RURAL
	ECONOMIA E MEIO AMBIENTE
	ECONOMIA ESPACIAL E DESENVOLVIMENTO REGIONAL
	ECONOMIA LATINO-AMERICANA CONTEMPORÂNEA
	ECONOMIA, VALOR E MEIO AMBIENTE
	ESTRUTURA AGRÁRIA E DESENVOLVIMENTO ECONÔMICO
	FORMAÇÃO ECONÔMICA DO BRASIL
	INTEGRAÇÃO E BLOCOS ECONÔMICOS REGIONAIS
	INTRODUÇÃO A ECONOMIA
SOCIEDADE, ESTADO E MERCADO	
EDUCAÇÃO DO CAMPO	MEIO AMBIENTE, ECONOMIA E SOCIEDADE
ENGENHARIA FÍSICA	ECONOMIA INDUSTRIAL
GEOGRAFIA (LICENCIATURA)	ECONOMIA LATINO-AMERICANA CONTEMPORÂNEA
	HISTÓRIA DO PENSAMENTO ECONÔMICO

JORNALISMO	ECONOMIA
SERVIÇO SOCIAL	ECONOMIA POLÍTICA I
	ECONOMIA POLÍTICA II

ÁREA: EDUCAÇÃO	
CURSO DEMANDANTE	COMPONENTE DEMANDADO
ADMINISTRAÇÃO PÚBLICA E POLÍTICAS PÚBLICAS (ÊNFASE EM ADMINISTRAÇÃO PÚBLICA)	LIBRAS I
	LIBRAS II
ADMINISTRAÇÃO PÚBLICA E POLÍTICAS PÚBLICAS (ÊNFASE EM POLÍTICAS PÚBLICAS)	LIBRAS I
	LIBRAS II
ARQUITETURA E URBANISMO	LIBRAS I
	LIBRAS II
ARTES VISUAIS	EDUCAÇÃO INCLUSIVA
	LIBRAS I
	LIBRAS II
	PSICOLOGIA DA EDUCAÇÃO
	POLÍTICAS EDUCACIONAIS NA AMÉRICA LATINA
ANTROPOLOGIA	CULTURA E DIREITOS HUMANOS
	INTRODUÇÃO À LIBRAS
	LINGUAGEM E CULTURA
	SOCIEDADE E NATUREZA
BIOTECNOLOGIA (MÓDULO TEMÁTICO EM BIOLOGIA MOLECULAR E SAÚDE)	LIBRAS I
	LIBRAS II
BIOTECNOLOGIA (MÓDULO TEMÁTICO EM MEIO AMBIENTE E INDÚSTRIA)	LIBRAS I
	LIBRAS II
CIÊNCIA POLÍTICA E SOCIOLOGIA	LIBRAS - LÍNGUA BRASILEIRA DE SINAIS
CIÊNCIAS BIOLÓGICAS (BACHARELADO)	LIBRAS I
	LIBRAS II
CIÊNCIAS BIOLÓGICAS (LICENCIATURA)	ALIMENTOS, NUTRIÇÃO E SAÚDE PARA O ENSINO DE CIÊNCIAS
	CURRÍCULO E AVALIAÇÃO DA APRENDIZAGEM
	DIDÁTICA
	EDUCAÇÃO INCLUSIVA
	ESTÁGIO III: IMPLEMENTAÇÃO DE PROJETO E REGÊNCIA NO ENSINO FUNDAMENTAL
	ESTÁGIO IV: IMPLEMENTAÇÃO DE PROJETO E REGÊNCIA NO ENSINO MÉDIO
	LIBRAS I
	LIBRAS II
	POLÍTICA E ORGANIZAÇÃO DO ENSINO BÁSICO
	PRÁTICAS PEDAGÓGICAS PARA O ENSINO DA BIODIVERSIDADE
	PRÁTICAS PEDAGÓGICAS PARA O ENSINO DE BIOLOGIA I
	PRÁTICAS PEDAGÓGICAS PARA O ENSINO DE BIOLOGIA II
	PSICOLOGIA DA EDUCAÇÃO
	REDAÇÃO DE PROJETOS DE PESQUISA EM EDUCAÇÃO
	SAÚDE ESCOLAR
TÓPICOS AVANÇADOS PARA O ENSINO DA EVOLUÇÃO	
CIÊNCIAS ECONÔMICAS	LIBRAS I
	LIBRAS II
CIÊNCIAS DA NATUREZA	DIDÁTICA GERAL
	FUNDAMENTOS DA EDUCAÇÃO NA AMÉRICA LATINA
	FUNDAMENTOS DA EDUCAÇÃO NA PERSPECTIVA DA INCLUSÃO
	FUNDAMENTOS DE PSICOLOGIA E SOCIOLOGIA DA EDUCAÇÃO I
	FUNDAMENTOS DE PSICOLOGIA E SOCIOLOGIA DA EDUCAÇÃO II
	GESTÃO ESCOLAR I
	GESTÃO ESCOLAR II

	LIBRAS I
	LIBRAS II
CINEMA E AUDIOVISUAL	INTRODUÇÃO À LIBRAS - LÍNGUA BRASILEIRA DE SINAIS
DESENVOLVIMENTO RURAL E SEGURANÇA ALIMENTAR	INTRODUÇÃO À LIBRAS - LÍNGUA BRASILEIRA DE SINAIS
EDUCAÇÃO DO CAMPO	DIDÁTICA GERAL
	EDUCAÇÃO, MOVIMENTOS SOCIAIS E ORGANIZAÇÃO COMUNITÁRIA
	ESCOLA E EDUCAÇÃO DO CAMPO
	ESTÁGIO CURRICULAR SUPERVISIONADO I
	ESTÁGIO CURRICULAR SUPERVISIONADO II
	ESTÁGIO CURRICULAR SUPERVISIONADO III
	ESTÁGIO CURRICULAR SUPERVISIONADO IV
	FUNDAMENTOS DA EDUCAÇÃO
	INSTRUMENTAÇÃO PARA O ENSINO DE QUÍMICA E FÍSICA
	LIBRAS I
	LIBRAS II
	ORGANIZAÇÃO DO TRABALHO ESCOLAR E PEDAGÓGICO
	POLÍTICA EDUCACIONAL E LEGISLAÇÃO DO ENSINO NO BRASIL
	TEORIAS DA APRENDIZAGEM E DO DESENVOLVIMENTO HUMANO
	TRABALHO DE CONCLUSÃO DE CURSO I
TRABALHO DE CONCLUSÃO DE CURSO II	
TRABALHO DE CONCLUSÃO DE CURSO III	
EDUCAÇÃO INTERCULTURAL INDÍGENA	ESTÁGIO I
	ESTÁGIO II
	ESTÁGIO III
	ESTÁGIO IV
	GESTÃO EDUCACIONAL INDÍGENA
	INTROD. À EDUCAÇÃO ESPE E AS POLÍTICAS EDUCACIONAIS DE INCLUSÃO
	LIBRAS I
	LIBRAS II
	METODOLOGIA DE ENSINO I
	METODOLOGIA DE ENSINO II
	ORGANIZAÇÃO DO TRABALHO ESCOLAR I
	ORGANIZAÇÃO DO TRABALHO ESCOLAR II
	ORGANIZAÇÃO DO TRABALHO ESCOLAR III
	TRABALHO DE CONCLUSÃO DE CURSO I
	TRABALHO DE CONCLUSÃO DE CURSO II
ENGENHARIA CIVIL DE INFRAESTRUTURA	LIBRAS - LÍNGUA BRASILEIRA DE SINAIS
ENGENHARIA DE ENERGIAS RENOVÁVEIS	LIBRAS - LÍNGUA BRASILEIRA DE SINAIS
ENGENHARIA DOS MATERIAIS	LIBRAS I
	LIBRAS II
ENGENHARIA FÍSICA	LIBRAS I
	LIBRAS II
ENGENHARIA QUÍMICA	LIBRAS I
	LIBRAS II
FARMÁCIA	LIBRAS I
	LIBRAS II
FILOSOFIA	DIDÁTICA E METODOLOGIA DE ENSINO
	EDUCAÇÃO INCLUSIVA
	FILOSOFIA DA EDUCAÇÃO
	HISTÓRIA DA EDUCAÇÃO
	LIBRAS I
	LIBRAS II
	POLÍTICA E LEGISLAÇÃO EDUCACIONAL
	PSICOLOGIA DA EDUCAÇÃO
TECNOLOGIAS DA INFORMAÇÃO E COMUNICAÇÃO APLICADAS	

	AO ENSINO DE FILOSOFIA TÓPICOS EM EDUCAÇÃO
GEOGRAFIA	INTRODUÇÃO À LIBRAS - LÍNGUA BRASILEIRA DE SINAIS
GEOGRAFIA (LICENCIATURA)	AVALIAÇÃO DA APRENDIZAGEM
	DIDÁTICA
	DIDÁTICA E PRÁTICA PEDAGÓGICA EM GEOGRAFIA I
	DIDÁTICA E PRÁTICA PEDAGÓGICA EM GEOGRAFIA II
	DIDÁTICA E PRÁTICA PEDAGÓGICA EM GEOGRAFIA III
	DIDÁTICA E PRÁTICA PEDAGÓGICA EM GEOGRAFIA IV
	EDUCAÇÃO INCLUSIVA
	ESTRUTURA E FUNCIONAMENTO DA EDUCAÇÃO
	FILOSOFIA DA EDUCAÇÃO
	HISTÓRIA DA EDUCAÇÃO
	LIBRAS I
	LIBRAS II
	METODOLOGIA DO ENSINO DE GEOGRAFIA
	METODOLOGIA E PRÁTICAS PEDAGÓGICAS DA GEOGRAFIA
	POLÍTICAS CULTURAIS NA AMÉRICA LATINA
	PSICOLOGIA DA EDUCAÇÃO
SOCIOLOGIA DA EDUCAÇÃO	
HISTÓRIA	LIBRAS - LÍNGUA BRASILEIRA DE SINAIS
	POLÍTICAS EDUCACIONAIS NA AMÉRICA LATINA
HISTÓRIA (LICENCIATURA)	LIBRAS I
	LIBRAS II
	PSICOLOGIA DA ADOLESCÊNCIA
HISTÓRIA (BACHARELADO)	LIBRAS I
	LIBRAS II
JORNALISMO	EDUCAÇÃO EM DIREITOS HUMANOS E IDENTIDADE CULTURAL
	PROCESSO ENSINO/APRENDIZAGEM NA TRAJETÓRIA DE FORMAÇÃO
LETRAS - ARTES E MEDIAÇÃO CULTURAL	LIBRAS - LÍNGUA BRASILEIRA DE SINAIS
LETRAS - ESPANHOL E PORTUGUÊS COMO LÍNGUAS ESTRANGEIRAS	ENSINO DE LÍNGUAS PARA CRIANÇAS
	LIBRAS I
	LIBRAS II
	LIBRAS III
	LIBRAS IV
	LIBRAS V
	MÍDIA E EDUCAÇÃO
	POLÍTICAS EDUCACIONAIS NA AMÉRICA LATINA
	PRODUÇÃO DE MATERIAL DIDÁTICO PARA LÍNGUAS ESTRANGEIRAS
	PSICOLOGIA DA EDUCAÇÃO
	TEORIAS E ABORDAGENS DE ENSINO E APRENDIZAGEM I
TEORIAS E ABORDAGENS DE ENSINO E APRENDIZAGEM II	
MATEMÁTICA	EDUCAÇÃO INCLUSIVA
	FUNDAMENTOS DE EDUCAÇÃO NA AMÉRICA LATINA
	LIBRAS I
	LIBRAS II
	POLÍTICAS EDUCACIONAIS E ORGANIZAÇÃO DA EDUCAÇÃO BÁSICA
	PSICOLOGIA DA EDUCAÇÃO
MÚSICA (ÊNFASE - PRÁTICAS INTERPRETATIVAS)	LIBRAS I
	LIBRAS II
MÚSICA (ÊNFASE - PESQUISA EM MÚSICA)	LIBRAS I
	LIBRAS II
MUSICA (LICENCIATURA)	LIBRAS I
	LIBRAS II
	SOCIOLOGIA DA EDUCAÇÃO
PEDAGOGIA	AVALIAÇÃO EDUCACIONAL E INSTITUCIONAL
	CONTEÚDOS, METODOLOGIA E PRÁTICA DE ENSINO DE ARTES I

	CONTEÚDOS, METODOLOGIA E PRÁTICA DE ENSINO DE ARTES II
	CONTEÚDOS, METODOLOGIA E PRÁTICA DE ENSINO DE CIÊNCIAS I
	CONTEÚDOS, METODOLOGIA E PRÁTICA DE ENSINO DE CIÊNCIAS II
	DIDÁTICA
	EDUCAÇÃO DE JOVENS E ADULTOS
	ESTÁGIO SUPERVISIONADO E PRÁTICA DE ENSINO DOS ANOS INICIAIS DO ENSINO FUNDAMENTAL
	ESTÁGIO SUPERVISIONADO E PRÁTICA DE ENSINO EM EDUCAÇÃO INFANTIL
	ESTÁGIO SUPERVISIONADO E PRÁTICA DE ENSINO EM GESTÃO EDUCACIONAL
	ÉTICA E PROFISSIONALIZAÇÃO DOCENTE
	FILOSOFIA DA EDUCAÇÃO I
	FILOSOFIA DA EDUCAÇÃO II
	FUNDAMENTOS DA EDUCAÇÃO DOS ANOS INICIAIS DO ENSINO FUNDAMENTAL
	FUNDAMENTOS DA EDUCAÇÃO INCLUSIVA
	FUNDAMENTOS DA EDUCAÇÃO INFANTIL
	GESTÃO E ORGANIZAÇÃO DA ESCOLA
	GESTÃO E ORGANIZAÇÃO DO TRABALHO EM INSTITUIÇÕES EDUCATIVAS
	GESTÃO EDUCACIONAL E ORGANIZAÇÃO DO TRABALHO PEDAGÓGICO
	HISTÓRIA DA EDUCAÇÃO I
	HISTÓRIA DA EDUCAÇÃO II
	LIBRAS I
	LIBRAS II
	METODOLOGIA E PRÁTICA DE ENSINO EM EDUCAÇÃO INFANTIL DE 0 A 3 ANOS
	METODOLOGIA E PRÁTICA DE ENSINO EM EDUCAÇÃO INFANTIL DE 4 A 6 ANOS
	POLÍTICAS EDUCACIONAIS E LEGISLAÇÃO BRASILEIRA
	PSICOLOGIA DA CRIANÇA DE 0 A 6 ANOS
	PSICOLOGIA DA EDUCAÇÃO I
	PSICOLOGIA DA EDUCAÇÃO II
	SOCIOLOGIA DA EDUCAÇÃO I
	SOCIOLOGIA DA EDUCAÇÃO II
	TECNOLOGIAS DA INFORMAÇÃO E COMUNICAÇÃO NA EDUCAÇÃO
	TRABALHO DE CONCLUSÃO DE CURSO I
	TRABALHO DE CONCLUSÃO DE CURSO II
QUÍMICA (LICENCIATURA)	EDUCAÇÃO INCLUSIVA
	ESTUDOS EM CURRÍCULO E AVALIAÇÃO
	HISTÓRIA, POLÍTICAS EDUCACIONAIS E ORGANIZAÇÃO DA EDUCAÇÃO BÁSICA
	LIBRAS I
	LIBRAS II
	PESQUISA EM ENSINO DE QUÍMICA
	PSICOLOGIA DA EDUCAÇÃO
RELAÇÕES INTERNACIONAIS	LIBRAS - LÍNGUA BRASILEIRA DE SINAIS
SAÚDE COLETIVA	LIBRAS I
	LIBRAS II
SERVIÇO SOCIAL	LIBRAS I
	LIBRAS II

ÁREA: FARMÁCIA

CURSO DEMANDANTE	COMPONENTE DEMANDADO
BIOTECNOLOGIA (MÓDULO TEMÁTICO EM BIOLOGIA MOLECULAR E SAÚDE)	FARMACOLOGIA APLICADA À BIOTECNOLOGIA
	FARMACOLOGIA GERAL
BIOTECNOLOGIA (MÓDULO TEMÁTICO EM MEIO AMBIENTE)	ANÁLISE MOLECULAR DA BIODIVERSIDADE
	TOXICOLOGIA

E INDÚSTRIA)	ENTOMOLOGIA
	FARMACOLOGIA GERAL

ÁREA: FILOSOFIA	
CURSO DEMANDANTE	COMPONENTE DEMANDADO
ADMINISTRAÇÃO PÚBLICA (ÊNFASE EM ADMINISTRAÇÃO PÚBLICA)	ÉTICA E CIÊNCIA
	INTRODUÇÃO AO PENSAMENTO CIENTÍFICO
ADMINISTRAÇÃO PÚBLICA (ÊNFASE EM POLÍTICAS PÚBLICAS)	ÉTICA E CIÊNCIA
	INTRODUÇÃO AO PENSAMENTO CIENTÍFICO
ARQUEOLOGIA	ÉTICA E CIÊNCIA
	INTRODUÇÃO AO PENSAMENTO CIENTÍFICO
ARQUITETURA E URBANISMO	ÉTICA E CIÊNCIA
	INTRODUÇÃO AO PENSAMENTO CIENTÍFICO
ARTES CÊNICAS	ÉTICA E CIÊNCIA
	INTRODUÇÃO AO PENSAMENTO CIENTÍFICO
ARTES VISUAIS	ÉTICA E CIÊNCIA
	INTRODUÇÃO AO PENSAMENTO CIENTÍFICO
ANTROPOLOGIA	ÉTICA E CIÊNCIA
	INTRODUÇÃO AO PENSAMENTO CIENTÍFICO
BIOTECNOLOGIA (MÓDULO TEMÁTICO EM BIOLOGIA MOLECULAR E SAÚDE)	ÉTICA E CIÊNCIA
	INTRODUÇÃO AO PENSAMENTO CIENTÍFICO
BIOTECNOLOGIA (MÓDULO TEMÁTICO EM MEIO AMBIENTE E INDÚSTRIA)	ÉTICA E CIÊNCIA
	INTRODUÇÃO AO PENSAMENTO CIENTÍFICO
CIÊNCIA DA COMPUTAÇÃO	ÉTICA E CIÊNCIA
	INTRODUÇÃO AO PENSAMENTO CIENTÍFICO
CIÊNCIA POLÍTICA E SOCIOLOGIA	ÉTICA E CIÊNCIA
	INTRODUÇÃO AO PENSAMENTO CIENTÍFICO
CIÊNCIAS BIOLÓGICAS	ÉTICA E CIÊNCIA
	INTRODUÇÃO AO PENSAMENTO CIENTÍFICO
	REDAÇÃO E METODOLOGIA CIENTÍFICA
CIÊNCIAS BIOLÓGICAS (LICENCIATURA)	ÉTICA E CIÊNCIA
	INTRODUÇÃO AO PENSAMENTO CIENTÍFICO
CIÊNCIAS DA NATUREZA	ÉTICA E CIÊNCIA
	INTRODUÇÃO AO PENSAMENTO CIENTÍFICO
CIÊNCIAS ECONÔMICAS	ÉTICA E CIÊNCIA
	INTRODUÇÃO AO PENSAMENTO CIENTÍFICO
CINEMA E AUDIOVISUAL	ÉTICA E CIÊNCIA
	INTRODUÇÃO AO PENSAMENTO CIENTÍFICO
DESENVOLVIMENTO RURAL E SEGURANÇA ALIMENTAR	ÉTICA E CIÊNCIA
	INTRODUÇÃO AO PENSAMENTO CIENTÍFICO
DESIGN	ÉTICA E CIÊNCIA
	INTRODUÇÃO AO PENSAMENTO CIENTÍFICO
EDUCAÇÃO DO CAMPO	ÉTICA E CIÊNCIA
	HISTÓRIA E FILOSOFIA DAS CIÊNCIAS NATURAIS E DA MATEMÁTICA
	INTRODUÇÃO AO PENSAMENTO CIENTÍFICO
EDUCAÇÃO INTERCULTURAL INDÍGENA	ÉTICA E CIÊNCIA
	INTRODUÇÃO AO DISCURSO CIENTÍFICO
	INTRODUÇÃO AO PENSAMENTO CIENTÍFICO
ENGENHARIA CIVIL E INFRAESTRUTURA	ÉTICA E CIÊNCIA
	INTRODUÇÃO AO PENSAMENTO CIENTÍFICO
ENGENHARIA DE ENERGIAS RENOVÁVEIS	ÉTICA E CIÊNCIA
	INTRODUÇÃO AO PENSAMENTO CIENTÍFICO
ENGENHARIA DOS MATERIAIS	ÉTICA E CIÊNCIA
	INTRODUÇÃO AO PENSAMENTO CIENTÍFICO
ENGENHARIA FÍSICA	ÉTICA E CIÊNCIA
	INTRODUÇÃO AO PENSAMENTO CIENTÍFICO

ENGENHARIA QUÍMICA	ÉTICA E CIÊNCIA
	INTRODUÇÃO AO PENSAMENTO CIENTÍFICO
FARMÁCIA	ÉTICA E CIÊNCIA
	INTRODUÇÃO AO PENSAMENTO CIENTÍFICO
FILOSOFIA FILOSOFIA	ANTROPOLOGIA FILOSÓFICA E COLONIALISMO
	DESCOLONIZAÇÃO EPISTÊMICA
	EPISTEMOLOGIA DAS CIÊNCIAS – HUMANAS, SOCIAIS E NATURAIS
	ESTÁGIO CURRICULAR OBRIGATÓRIO I
	ESTÁGIO CURRICULAR OBRIGATÓRIO II
	ESTÉTICA
	ÉTICA
	ÉTICA E CIÊNCIA
	FILOSOFIA DA CULTURA
	FILOSOFIA DA LINGUAGEM
	FILOSOFIA DA MENTE
	FILOSOFIA E CINEMA
	FILOSOFIA POLÍTICA
	FILOSOFIA POLÍTICA: AMÉRICA LATINA
	HISTÓRIA DA FILOSOFIA ANTIGA
	HISTÓRIA DA FILOSOFIA CONTEMPORÂNEA
	HISTÓRIA DA FILOSOFIA MEDIEVAL A PARTIR DE UMA PERSPECTIVA COLONIAL
	HISTÓRIA DA FILOSOFIA MODERNA
	INTRODUÇÃO À FILOSOFIA
	INTRODUÇÃO A PROBLEMAS DA FILOSOFIA LATINO-AMERICANA
	INTRODUÇÃO AO PENSAMENTO CIENTÍFICO
	LÓGICA
	METAFÍSICA
	ONTOLOGIA
	PESQUISA FILOSÓFICA E PROJETO
	TCC I
	TCC II
	TECNOLOGIA, PENSAMENTO E SOCIEDADE
	TEORIA CRÍTICA
	TEORIA DO CONHECIMENTO
	TÓPICOS EM COSMOLOGIA
	TÓPICOS EM ÉTICA
	TÓPICOS EM FILOSOFIA ANTIGA
	TÓPICOS EM FILOSOFIA CONTEMPORÂNEA
	TÓPICOS EM FILOSOFIA DA CIÊNCIA
	TÓPICOS EM FILOSOFIA DA LINGUAGEM
	TÓPICOS EM FILOSOFIA DA MENTE
	TÓPICOS EM FILOSOFIA DO DIREITO
	TÓPICOS EM FILOSOFIA E LITERATURA
	TÓPICOS EM FILOSOFIA MEDIEVAL
	TÓPICOS EM FILOSOFIA MODERNA
	TÓPICOS EM TEORIA DO CONHECIMENTO
GEOGRAFIA	ÉTICA E CIÊNCIA
	INTRODUÇÃO AO PENSAMENTO CIENTÍFICO
GEOGRAFIA (LICENCIATURA)	ÉTICA E CIÊNCIA
	INTRODUÇÃO AO PENSAMENTO CIENTÍFICO
HISTÓRIA (BACHARELADO)	ÉTICA E CIÊNCIA
	INTRODUÇÃO AO PENSAMENTO CIENTÍFICO
HISTÓRIA (LICENCIATURA)	ÉTICA E CIÊNCIA
	INTRODUÇÃO AO PENSAMENTO CIENTÍFICO
JORNALISMO	ÉTICA E CIÊNCIA
	FILOSOFIA
LETRAS – ARTES E	INTRODUÇÃO AO PENSAMENTO CIENTÍFICO
	ÉTICA E CIÊNCIA

MEDIAÇÃO CULTURAL	INTRODUÇÃO AO PENSAMENTO CIENTÍFICO
LETRAS (LICENCIATURA)	ÉTICA E CIÊNCIA
	INTRODUÇÃO AO PENSAMENTO CIENTÍFICO
MATEMÁTICA	ÉTICA E CIÊNCIA
	INTRODUÇÃO À METODOLOGIA CIENTÍFICA
	INTRODUÇÃO AO PENSAMENTO CIENTÍFICO
MEDICINA	ÉTICA E CIÊNCIA
	INTRODUÇÃO AO PENSAMENTO CIENTÍFICO
MÚSICA (ÊNFASE – PRÁTICAS INTERPRETATIVAS)	ÉTICA E CIÊNCIA
	INTRODUÇÃO AO PENSAMENTO CIENTÍFICO
MÚSICA (ÊNFASE – PESQUISA EM MÚSICA)	ÉTICA E CIÊNCIA
	INTRODUÇÃO AO PENSAMENTO CIENTÍFICO
MÚSICA (LICENCIATURA)	ÉTICA E CIÊNCIA
	INTRODUÇÃO AO PENSAMENTO CIENTÍFICO
PEDAGOGIA	ÉTICA E CIÊNCIA
	INTRODUÇÃO AO PENSAMENTO CIENTÍFICO
QUÍMICA	ÉTICA E CIÊNCIA
	INTRODUÇÃO AO PENSAMENTO CIENTÍFICO
RELAÇÕES INTERNACIONAIS	ÉTICA E CIÊNCIA
	INTRODUÇÃO AO PENSAMENTO CIENTÍFICO
SAÚDE COLETIVA	ÉTICA E CIÊNCIA
	INTRODUÇÃO AO PENSAMENTO CIENTÍFICO
SERVIÇO SOCIAL	ÉTICA E CIÊNCIA
	INTRODUÇÃO AO PENSAMENTO CIENTÍFICO

ÁREA: MATEMÁTICA	
CURSO DEMANDANTE	COMPONENTE DEMANDADO
ARQUITETURA E URBANISMO	MÓDULO DE MATEMÁTICA
BIOTECNOLOGIA (MÓDULO TEMÁTICO EM BIOLOGIA MOLECULAR E SAÚDE)	CÁLCULO PARA BIOTECNOLOGIA
BIOTECNOLOGIA (MÓDULO TEMÁTICO EM MEIO AMBIENTE E INDÚSTRIA)	CÁLCULO PARA BIOTECNOLOGIA
CIÊNCIA DA COMPUTAÇÃO	ÁLGEBRA LINEAR
	ALGORITMOS E ESTRUTURAS DE DADOS I
	ALGORITMOS E ESTRUTURAS DE DADOS II
	ALGORITMOS E ESTRUTURAS DE DADOS III
	CÁLCULO DIFERENCIAL E INTEGRAL I
	CÁLCULO DIFERENCIAL E INTEGRAL II
	GEOMETRIA ANALÍTICA
	MATEMÁTICA COMPUTACIONAL
	MATEMÁTICA DISCRETA I
MATEMÁTICA DISCRETA II	
PROJETO E ANÁLISE DE ALGORITMOS	
CIÊNCIAS BIOLÓGICAS (BACHARELADO)	MATEMÁTICA APLICADA À BIOLOGIA
CIÊNCIAS BIOLÓGICAS (LICENCIATURA)	MATEMÁTICA
CIÊNCIAS ECONÔMICAS	PRÉ-CÁLCULO
CIÊNCIAS DA NATUREZA	CÁLCULO AVANÇADO, SÉRIES E SEQUÊNCIAS
	CÁLCULO I
	CÁLCULO II
	ELEMENTOS DE CÁLCULO
GEOMETRIA ANALÍTICA E ÁLGEBRA LINEAR	
DESENVOLVIMENTO RURAL E SEGURANÇA ALIMENTAR	FUNDAMENTOS DE MATEMÁTICA
DESIGN	CÁLCULO GEOMÉTRICO
EDUCAÇÃO DO CAMPO	MATEMÁTICA INSTRUMENTAL

	MATEMÁTICA NA EDUCAÇÃO BÁSICA I
	MATEMÁTICA NA EDUCAÇÃO BÁSICA II
	MATEMÁTICA NA EDUCAÇÃO BÁSICA III
EDUCAÇÃO INTERCULTURAL INDÍGENA	ETNOMATEMÁTICA I
	ETNOMATEMÁTICA II
ENGENHARIA CIVIL DE INFRAESTRUTURA	ÁLGEBRA LINEAR
	CÁLCULO I
	CÁLCULO II
	CÁLCULO III
	GEOMETRIA ANALÍTICA
	PRÉ – CÁLCULO
ENGENHARIA DE ENERGIAS RENOVÁVEIS	ÁLGEBRA LINEAR
	CÁLCULO I
	CÁLCULO II
	CÁLCULO III
	GEOMETRIA ANALÍTICA
	PRÉ-CÁLCULO
ENGENHARIA DOS MATERIAIS	ÁLGEBRA LINEAR
	CÁLCULO I
	CÁLCULO II
	CÁLCULO III
	CÁLCULO NUMÉRICO
	CÁLCULO NUMÉRICO PARA ENGENHARIA
	GEOMETRIA ANALÍTICA
	PRÉ-CÁLCULO
ENGENHARIA FÍSICA	CÁLCULO AVANÇADO, SÉRIES E SEQUÊNCIAS
	CÁLCULO DE FUNÇÕES DE UMA VARIÁVEL
	CÁLCULO DE FUNÇÕES DE VÁRIAS VARIÁVEIS
	CÁLCULO NUMÉRICO
	EQUAÇÕES DIFERENCIAIS
SISTEMAS LINEARES	
ENGENHARIA QUÍMICA	ÁLGEBRA LINEAR
	CÁLCULO I
	CÁLCULO II
	CÁLCULO III
	CÁLCULO NUMÉRICO PARA ENGENHARIA
	GEOMETRIA ANALÍTICA
PRÉ-CÁLCULO	
FARMÁCIA	MATEMÁTICA
MATEMÁTICA	ÁLGEBRA I
	ÁLGEBRA II
	ÁLGEBRA III
	ÁLGEBRA LINEAR I
	ÁLGEBRA LINEAR II
	ANÁLISE MATRICIAL
	ANÁLISE REAL I
	ANÁLISE REAL II
	ANÁLISE REAL III
	ANÁLISE REAL IV
	AVALIAÇÃO ESCOLAR
	CÁLCULO I
	CÁLCULO II
	CÁLCULO III
	CÁLCULO IV
	CÁLCULO NUMÉRICO
	DIDÁTICA DA MATEMÁTICA
	EQUAÇÕES DIFERENCIAIS ORDINÁRIAS
	EQUAÇÕES DIFERENCIAIS PARCIAIS
ESTÁGIO OBRIGATÓRIO EM MATEMÁTICA NO ENSINO	

	FUNDAMENTAL I
	ESTÁGIO OBRIGATÓRIO EM MATEMÁTICA NO ENSINO FUNDAMENTAL II
	ESTÁGIO OBRIGATÓRIO EM MATEMÁTICA NO ENSINO MÉDIO I
	ESTÁGIO OBRIGATÓRIO EM MATEMÁTICA NO ENSINO MÉDIO II
	FUNÇÕES COMPLEXAS
	GEOMETRIA ANALÍTICA ESPACIAL
	GEOMETRIA DIFERENCIAL
	GEOMETRIA EUCLIDIANA ESPACIAL
	GEOMETRIA EUCLIDIANA PLANA
	GEOMETRIA NÃO EUCLIDIANA
	HISTÓRIA DA MATEMÁTICA
	INTRODUÇÃO À ANÁLISE FUNCIONAL
	INTRODUÇÃO À LÓGICA
	INTRODUÇÃO À MEDIDA E INTEGRAÇÃO
	INTRODUÇÃO À TOPOLOGIA
	INTRODUÇÃO AOS ESPAÇOS MÉTRICOS
	MATEMÁTICA DISCRETA
	MATEMÁTICA FINANCEIRA
	O USO DAS TECNOLOGIAS DE INFORMAÇÃO E COMUNICAÇÃO(TIC'S) NA APRENDIZAGEM MATEMÁTICA
	OTIMIZAÇÃO NÃO-LINEAR
	PRÁTICA DA MATEMÁTICA EM DIFERENTES MODALIDADES
	PRÁTICA DE ENSINO I
	PRÁTICA DE ENSINO II
	PRÁTICA DE ENSINO III
	PRÁTICA DE ENSINO IV
	PRÁTICA DE ENSINO V
	TCC I
	TCC II
	TEORIA DOS CONJUNTOS
PEDAGOGIA	CONTEÚDOS, METODOLOGIA E PRÁTICA DE ENSINO DE MATEMÁTICA I
	CONTEÚDOS, METODOLOGIA E PRÁTICA DE ENSINO DE MATEMÁTICA II
QUÍMICA (LICENCIATURA)	CÁLCULO I
	CÁLCULO II
SAÚDE COLETIVA	BASES MATEMÁTICAS PARA A SAÚDE COLETIVA

ÁREA: MEDICINA	
CURSO DEMANDANTE	COMPONENTE DEMANDADO
FARMÁCIA	ANÁLISE TOXICOLÓGICA
	BIOSSEGURANÇA E PRIMEIROS SOCORROS
	TOXICOLOGIA FORENSE
MEDICINA	A COMUNICAÇÃO E A PRÁTICA MÉDICA (EIXO 2 – DESENVOLVIMENTO DE HABILIDADES MÉDICAS)
	A MEDICINA NO CONTEXTO DA ATENÇÃO À SAÚDE (EIXO 1 – FORMAÇÃO MÉDICA PARA O CUIDADO)
	BASES MORFOFUNCIONAIS DO APARELHO LOCOMOTOR E SISTEMA TEGUMENTAR (EIXO 3 – A DIMENSÃO BIOLÓGICA E AS AFECÇÕES PREVALENTES DO SER HUMANO)
	CASOS MOTIVADORES I (EIXO 4 – FORMAÇÃO CRÍTICA E INVESTIGATIVA DO MÉDICO)
	CASOS MOTIVADORES II (EIXO 4 – FORMAÇÃO CRÍTICA E INVESTIGATIVA DO MÉDICO)
	CASOS MOTIVADORES III (EIXO 4 – FORMAÇÃO CRÍTICA E INVESTIGATIVA DO MÉDICO)
	CASOS MOTIVADORES IV (EIXO 4 – FORMAÇÃO CRÍTICA E INVESTIGATIVA DO MÉDICO)
	CASOS MOTIVADORES V (EIXO 4 – FORMAÇÃO CRÍTICA E INVESTIGATIVA DO MÉDICO)
	CASOS MOTIVADORES VI (EIXO 4 – FORMAÇÃO CRÍTICA E INVESTIGATIVA DO MÉDICO)
	CASOS MOTIVADORES VII (EIXO 4 – FORMAÇÃO CRÍTICA E INVESTIGATIVA DO MÉDICO)
	CASOS MOTIVADORES VIII (EIXO 4 – FORMAÇÃO CRÍTICA E INVESTIGATIVA DO MÉDICO)

DO ATOMO À CÉLULA E DA CÉLULA AOS TECIDOS I (EIXO 3 – A DIMENSÃO BIOLÓGICA E AS AFECÇÕES PREVALENTES DO SER HUMANO)
ESTÁGIO CLÍNICA CIRÚRGICA
ESTÁGIO CLÍNICA CIRÚRGICA
ESTÁGIO CLÍNICA MÉDICA
ESTÁGIO CLÍNICA MÉDICA
ESTÁGIO CONTROLE DE ZOONOSES
ESTÁGIO CONTROLE DE ZOONOSES
ESTÁGIO ELETIVO
ESTÁGIO ELETIVO
ESTÁGIO GINECOLOGIA
ESTÁGIO GINECOLOGIA
ESTÁGIO NEONATOLOGIA
ESTÁGIO NEONATOLOGIA
ESTÁGIO OBSTETRÍCIA
ESTÁGIO OBSTETRÍCIA
ESTÁGIO PEDIATRIA GERAL
ESTÁGIO PEDIATRIA GERAL
ESTÁGIO PRONTO ATENDIMENTO
ESTÁGIO PRONTO ATENDIMENTO
ESTÁGIO SAÚDE DA FAMÍLIA E COMUNIDADE
ESTÁGIO SAÚDE DA FAMÍLIA E COMUNIDADE
ESTÁGIO SAÚDE MENTAL
ESTÁGIO SAÚDE MENTAL
ESTÁGIO URGÊNCIA E EMERGÊNCIA
ESTÁGIO URGÊNCIA E EMERGÊNCIA
ESTÁGIO VIGILÂNCIA EPIDEMIOLÓGICA
ESTÁGIO VIGILÂNCIA EPIDEMIOLÓGICA
ESTÁGIO VIGILÂNCIA SANITÁRIA
ESTÁGIO VIGILÂNCIA SANITÁRIA
INTRODUÇÃO À MEDICINA E AO ENSINO MÉDICO: CONTEXTO HISTÓRICO (EIXO 1 – FORMAÇÃO MÉDICA PARA O CUIDADO)
MÓDULO: BASES MORFOFUNCIONAIS DO APARELHO CARDIOVASCULAR E RESPIRATÓRIO (EIXO 3 – A DIMENSÃO BIOLÓGICA E AS AFECÇÕES PREVALENTES DO SER HUMANO)
MÓDULO: BASES MORFOFUNCIONAIS DO APARELHO NEUROLÓGICO E ENDOCRINOLÓGICO I (EIXO 3 – A DIMENSÃO BIOLÓGICA E AS AFECÇÕES PREVALENTES DO SER HUMANO)
MÓDULO: BIOESTATÍSTICA (EIXO 4 – FORMAÇÃO CRÍTICA E INVESTIGATIVA DO MÉDICO)
MÓDULO: HABILIDADE EM PROCEDIMENTOS INVASIVOS I (EIXO 2 – DESENVOLVIMENTO DE HABILIDADES MÉDICAS)
MÓDULO: TÉCNICAS DE COLETA DE EXAMES SUBSIDIÁRIOS (EIXO 2 – DESENVOLVIMENTO DE HABILIDADES MÉDICAS)
MÓDULO OPTATIVO: HABILIDADES DE COMUNICAÇÃO NA PRÁTICA DO MÉDICO: O CONHECIMENTO DE LIBRAS (EIXO 2 – DESENVOLVIMENTO DE HABILIDADES MÉDICAS)
MÓDULO: MEDICINA BASEADA EM EVIDÊNCIAS (EIXO 4 – FORMAÇÃO CRÍTICA E INVESTIGATIVA DO MÉDICO)
MÓDULO: ACOLHIMENTO DE POLÍTICAS DE SEGURANÇA DO PACIENTE (EIXO 1 – FORMAÇÃO MÉDICA PARA O CUIDADO)
MÓDULO: ADMINISTRAÇÃO E GERENCIAMENTO DA PRÁTICA MÉDICA (EIXO 2 – DESENVOLVIMENTO DE HABILIDADES MÉDICAS)
MÓDULO: ANAMNESE NOS CICLOS DE VIDA (EIXO 2 – DESENVOLVIMENTO DAS HABILIDADES MÉDICAS)
MÓDULO: ATENÇÃO INTEGRAL À SAÚDE DA CRIANÇA E DO ADOLESCENTE (EIXO 1 – FORMAÇÃO MÉDICA PARA O CUIDADO)
MÓDULO: ATENÇÃO INTEGRAL À SAÚDE DA MULHER (EIXO 1 – FORMAÇÃO MÉDICA PARA O CUIDADO)
MÓDULO: ATENÇÃO INTEGRAL À SAÚDE DO ADULTO E DO IDOSO/IDOSA (EIXO 1 – FORMAÇÃO MÉDICA PARA O CUIDADO)
MÓDULO: ATENÇÃO INTEGRAL À SAÚDE MENTAL (EIXO 1 – FORMAÇÃO MÉDICA PARA O CUIDADO)
MÓDULO: BASES DA TÉCNICA E DA CLÍNICA CIRÚRGICA (EIXO 2 – DESENVOLVIMENTO DE HABILIDADES MÉDICAS)
MÓDULO: BASES DO DESENVOLVIMENTO HUMANO (EIXO 1 – FORMAÇÃO MÉDICA PARA O CUIDADO)
MÓDULO: BASES FISIOPATOLÓGICAS E FARMACOLÓGICAS DO APARELHO CARDIOVASCULAR, RESPIRATÓRIO E GENITO-

URINÁRIO (EIXO 3 – A DIMENSÃO BIOLÓGICA E AS AFECÇÕES PREVALENTES DO SER HUMANO)
MÓDULO: BASES FISIOPATOLÓGICAS E FARMACOLÓGICAS DO APARELHO DIGESTÓRIO E DO SISTEMA NEUROENDÓCRINO (EIXO 3 – A DIMENSÃO BIOLÓGICA E AS AFECÇÕES PREVALENTES DO SER HUMANO)
MÓDULO: BASES MORFOFUNCIONAIS DO APARELHO DIGESTÓRIO (EIXO 3 – A DIMENSÃO BIOLÓGICA E AS AFECÇÕES PREVALENTES DO SER HUMANO)
MÓDULO: BASES MORFOFUNCIONAIS DO APARELHO NEUROLÓGICO E ENDOCRINOLÓGICO II (EIXO – 3 A DIMENSÃO BIOLÓGICA E AS AFECÇÕES PREVALENTES DO SER HUMANO)
MÓDULO: BASES MORFOFUNCIONAIS DOS APARELHOS GÊNITO-URINÁRIO E REPRODUTOR (EIXO 3 – A DIMENSÃO BIOLÓGICA E AS AFECÇÕES PREVALENTES DO SER HUMANO)
MÓDULO: BIOÉTICA E CIDADANIA (EIXO 5 – FORMAÇÃO HUMANÍSTICA E CIDADÃ DO MÉDICO LATINO-AMERICANO)
MÓDULO: CUIDADOS PALIATIVOS (EIXO 1 – FORMAÇÃO MÉDICA PARA O CUIDADO)
MÓDULO: DIREITOS HUMANOS E SAÚDE (EIXO 5 – FORMAÇÃO HUMANÍSTICA E CIDADÃ DO MÉDICO LATINO-AMERICANO)
MÓDULO: DO ÁTOMO À CÉLULA E DA CÉLULA AOS TECIDOS II (EIXO 3 – A DIMENSÃO BIOLÓGICA E AS AFECÇÕES PREVALENTES DO SER HUMANO)
MÓDULO: ELABORAÇÃO DE PROJETO DE INTERVENÇÃO (EIXO 4 – FORMAÇÃO CRÍTICA E INVESTIGATIVA DO MÉDICO)
MÓDULO: EXAME FÍSICO NORMAL (EIXO 2 – DESENVOLVIMENTO DE HABILIDADES MÉDICAS)
MÓDULO: GERONTOLOGIA E GERIATRIA (EIXO 3 – A DIMENSÃO BIOLÓGICA E AS AFECÇÕES PREVALENTES DO SER HUMANO)
MÓDULO: GINECOLOGIA E OBSTETRÍCIA II (EIXO 3 – A DIMENSÃO BIOLÓGICA E AS AFECÇÕES PREVALENTES DO SER HUMANO)
MÓDULO: HABILIDADES NOS PROCEDIMENTOS INVASIVOS II (EIXO 2 – DESENVOLVIMENTO DE HABILIDADES MÉDICAS)
MÓDULO: HUMANIZAÇÃO NA PRÁTICA MÉDICA E EM SAÚDE (EIXO 5 – FORMAÇÃO HUMANÍSTICA E CIDADÃ DO MÉDICO LATINO-AMERICANO)
MÓDULO: INTRODUÇÃO AO TCC – PROJETO DE INTERVENÇÃO (EIXO 4 – FORMAÇÃO CRÍTICA E INVESTIGATIVA DO MÉDICO)
MÓDULO: MECANISMOS DE AGRESSÃO E DEFESA I (EIXO 3 – A DIMENSÃO BIOLÓGICA E AS AFECÇÕES PREVALENTES DO SER HUMANO)
MÓDULO: MECANISMOS DE AGRESSÃO E DEFESA II (EIXO 3 – A DIMENSÃO BIOLÓGICA E AS AFECÇÕES PREVALENTES DO SER HUMANO)
MÓDULO: MEDICINA GERAL: DOENÇAS E AGRAVOS SENSORIAIS PREVALENTES (EIXO 3 – A DIMENSÃO BIOLÓGICA E AS AFECÇÕES PREVALENTES DO SER HUMANO)
MÓDULO: MEDICINA GERAL DA INFÂNCIA E DA ADOLESCÊNCIA I (EIXO 3 – A DIMENSÃO BIOLÓGICA E AS AFECÇÕES PREVALENTES DO SER HUMANO)
MÓDULO: MEDICINA GERAL DA INFÂNCIA E DA ADOLESCÊNCIA II (EIXO 3 – A DIMENSÃO BIOLÓGICA E AS AFECÇÕES PREVALENTES DO SER HUMANO)
MÓDULO: MEDICINA GERAL: DOENÇAS E AGRAVOS CARDIO-RESPIRATÓRIOS PREVALENTES (EIXO 3 – A DIMENSÃO BIOLÓGICA E AS AFECÇÕES PREVALENTES DO SER HUMANO)
MÓDULO: MEDICINA GERAL: DOENÇAS E AGRAVOS DIGESTÓRIOS PREVALENTES (EIXO 3 – A DIMENSÃO BIOLÓGICA E AS AFECÇÕES PREVALENTES DO SER HUMANO)
MÓDULO: MEDICINA GERAL: DOENÇAS E AGRAVOS NEFRO-URÓLOGICOS PREVALENTES (EIXO 3 – A DIMENSÃO BIOLÓGICA E AS AFECÇÕES PREVALENTES DO SER HUMANO)
MÓDULO: MEDICINA GERAL: DOENÇAS E AGRAVOS NEUROPSIQUIÁTRICOS PREVALENTES (EIXO 3 – A DIMENSÃO BIOLÓGICA E AS AFECÇÕES PREVALENTES DO SER HUMANO)
MÓDULO: MEDICINA GERAL: DOENÇAS E AGRAVOS ONCO-HEMATOLÓGICOS PREVALENTES (EIXO 3 – A DIMENSÃO BIOLÓGICA E AS AFECÇÕES PREVALENTES DO SER HUMANO)
MÓDULO: MEDICINA GERAL: DOENÇAS E AGRAVOS ÓSTEO-ARTICULARES PREVALENTES (EIXO 3 – A DIMENSÃO BIOLÓGICA E AS AFECÇÕES PREVALENTES DO SER HUMANO)
MÓDULO: MEDICINA GERAL: DOENÇAS INFECIOSAS E PARASITÁRIAS (EIXO 3 – A DIMENSÃO BIOLÓGICA E AS AFECÇÕES PREVALENTES DO SER HUMANO)
MÓDULO: MEDICINA GERAL: ENDOCRINOPATIAS E DERMATOPATIAS (EIXO 3 – A DIMENSÃO BIOLÓGICA E AS AFECÇÕES PREVALENTES DO SER HUMANO)
MÓDULO: MEDICINA LEGAL E DEONTOLOGIA (EIXO 3 – A DIMENSÃO BIOLÓGICA E AS AFECÇÕES PREVALENTES DO SER HUMANO)
MÓDULO: O MÉTODO CIENTÍFICO (EIXO 4 – FORMAÇÃO CRÍTICA E INVESTIGATIVA DO MÉDICO)
MÓDULO: O SER HUMANO E SEU ENTORNO (EIXO 1 – FORMAÇÃO MÉDICA PARA O CUIDADO)

MÓDULO: OBSTETRÍCIA I (EIXO 3 – A DIMENSÃO BIOLÓGICA E AS AFECÇÕES PREVALENTES DO SER HUMANO)
MÓDULO: PROPEDEÚTICA MÉDICA I (EIXO 2 – DESENVOLVIMENTO DE HABILIDADES MÉDICAS)
MÓDULO: PROPEDEÚTICA MÉDICA II (EIXO 2 – DESENVOLVIMENTO DE HABILIDADES MÉDICAS)
MÓDULO: SAÚDE COLETIVA II (EIXO 1 – FORMAÇÃO MÉDICA PARA O CUIDADO)
MÓDULO: SEMINÁRIOS INTEGRATIVOS: A MEDICINA E A PRÁTICA MÉDICA NOS PAÍSES LATINO-AMERICANOS E DO CARIBE I (EIXO 5 – FORMAÇÃO HUMANÍSTICA E CIDADÃ DO MÉDICO LATINO-AMERICANO)
MÓDULO: SEMINÁRIOS INTEGRATIVOS: A MEDICINA E A PRÁTICA MÉDICA NOS PAÍSES LATINO-AMERICANOS E DO CARIBE II (EIXO 5 – FORMAÇÃO HUMANÍSTICA E CIDADÃ DO MÉDICO LATINO-AMERICANO)
PROCEDIMENTOS BÁSICOS NO ATENDIMENTO EM SAÚDE (EIXO 2 – DESENVOLVIMENTO DE HABILIDADES MÉDICAS)
SEMINÁRIOS INTEGRATIVOS: A RELEVÂNCIA DA PESQUISA NO DESENVOLVIMENTO DA MEDICINA (EIXO 4 – FORMAÇÃO CRÍTICA E INVESTIGATIVA DO MÉDICO)
SUORTE BÁSICO DE VIDA – BLS (EIXO 2 – DESENVOLVIMENTO DE HABILIDADES MÉDICAS)

ÁREA: MÚSICA	
CURSO DEMANDANTE	COMPONENTE DEMANDADO
CINEMA E AUDIOVISUAL	MÚSICA LATINO-AMERICANA: TONS E SONS DA AMÉRICA LATINA
MÚSICA (ÊNFASE – PRÁTICAS INTERPRETATIVAS)	ACÚSTICA E PERCEPÇÃO SONORA – A
	ACÚSTICA E PSICOFÍSICA DO SOM
	ANÁLISE MUSICAL I
	ANÁLISE MUSICAL II
	APRECIAÇÃO MUSICAL
	ARRANJO I
	ARRANJO II
	CANTO CORAL I
	CANTO CORAL II
	CANTO I (AULAS INDIVIDUAIS)*
	CANTO II (AULAS INDIVIDUAIS)*
	CANTO III (AULAS INDIVIDUAIS)*
	CANTO IV (AULAS INDIVIDUAIS)*
	CANTO V (AULAS INDIVIDUAIS)*
	CANTO VI (AULAS INDIVIDUAIS)*
	CANTO VII (AULAS INDIVIDUAIS)*
	CONTRAPONTO MODAL
	DIDÁTICA DO INSTRUMENTO – CANTO
	DIDÁTICA DO INSTRUMENTO – PIANO
	DIDÁTICA DO INSTRUMENTO – VIOLÃO
	ESTRUTURAÇÃO MUSICAL BÁSICA
	ETNOMUSICOLOGIA I
	FILOSOFIA DA MÚSICA I
	FILOSOFIA DA MÚSICA II
	FUNDAMENTOS DA EDUCAÇÃO MUSICAL
	FUNDAMENTOS DO VIOLÃO I
	FUNDAMENTOS DO VIOLÃO II
	GRAVAÇÃO E PROCESSAMENTO DE AUDIO
	HARMONIA E CONTRAPONTO I
	HARMONIA E CONTRAPONTO II
	HARMONIA E CONTRAPONTO III
	HARMONIA E CONTRAPONTO IV
	HISTÓRIA DA MÚSICA I
	HISTÓRIA DA MÚSICA II
	HISTÓRIA DA MÚSICA III
	HISTÓRIA DA MÚSICA IV
	IMPROVISACÃO I
	IMPROVISACÃO II

INSTRUMENTO SUPLEMENTAR I – CANTO
INSTRUMENTO SUPLEMENTAR I – PIANO
INSTRUMENTO SUPLEMENTAR I – VIOLÃO
INSTRUMENTO SUPLEMENTAR II – CANTO
INSTRUMENTO SUPLEMENTAR II – PIANO
INSTRUMENTO SUPLEMENTAR II – VIOLÃO
INSTRUMENTO SUPLEMENTAR III – PIANO
INSTRUMENTO SUPLEMENTAR III – VIOLÃO
INSTRUMENTO SUPLEMENTAR IV – PIANO
INSTRUMENTO SUPLEMENTAR IV – VIOLÃO
INTRODUÇÃO À PESQUISA EM MÚSICA
LABORATÓRIO DE CRIAÇÃO MUSICAL
LABORATÓRIO DE EXECUÇÃO INSTRUMENTAL I – CANTO
LABORATÓRIO DE EXECUÇÃO INSTRUMENTAL I – PIANO
LABORATÓRIO DE EXECUÇÃO INSTRUMENTAL I – VIOLÃO
LABORATÓRIO DE EXECUÇÃO INSTRUMENTAL II – CANTO
LABORATÓRIO DE EXECUÇÃO INSTRUMENTAL II – PIANO
LABORATÓRIO DE EXECUÇÃO INSTRUMENTAL II – VIOLÃO
LABORATÓRIO DE EXECUÇÃO INSTRUMENTAL III – CANTO
LABORATÓRIO DE EXECUÇÃO INSTRUMENTAL III – PIANO
LABORATÓRIO DE EXECUÇÃO INSTRUMENTAL III – VIOLÃO
LABORATÓRIO DE EXECUÇÃO INSTRUMENTAL IV – CANTO
LABORATÓRIO DE EXECUÇÃO INSTRUMENTAL IV – PIANO
LABORATÓRIO DE EXECUÇÃO INSTRUMENTAL IV – VIOLÃO
LABORATÓRIO DE EXECUÇÃO INSTRUMENTAL V – CANTO
LABORATÓRIO DE EXECUÇÃO INSTRUMENTAL V – PIANO
LABORATÓRIO DE EXECUÇÃO INSTRUMENTAL V – VIOLÃO
LABORATÓRIO DE EXECUÇÃO INSTRUMENTAL VI – CANTO
LABORATÓRIO DE EXECUÇÃO INSTRUMENTAL VI – PIANO
LABORATÓRIO DE EXECUÇÃO INSTRUMENTAL VI – VIOLÃO
LITERATURA DE REPERTÓRIO I - VIOLÃO
LITERATURA DE REPERTÓRIO I – PIANO
LITERATURA DE REPERTÓRIO II – PIANO
LITERATURA DE REPERTÓRIO II – VIOLÃO
METODOLOGIA DE PESQUISA EM MÚSICA
MUSICOLOGIA
PERCEPÇÃO E APRECIÇÃO MUSICAL I
PERCEPÇÃO E APRECIÇÃO MUSICAL II
PERCEPÇÃO E APRECIÇÃO MUSICAL III
PERCEPÇÃO E APRECIÇÃO MUSICAL IV
PIANO I (AULAS INDIVIDUAIS)
PIANO II (AULAS INDIVIDUAIS)
PIANO III (AULAS INDIVIDUAIS)
PIANO IV (AULAS INDIVIDUAIS)
PIANO V (AULAS INDIVIDUAIS)
PIANO VI (AULAS INDIVIDUAIS)
PIANO VII (AULAS INDIVIDUAIS)
PRÁTICA DE CONJUNTO I
PRÁTICA DE CONJUNTO II
PRÁTICA DE CONJUNTO III
PRÁTICA DE CONJUNTO IV
RÍTMICA I
SOCIOLOGIA DA MÚSICA NA AMÉRICA LATINA
TÓPICOS DE PESQUISA EM MÚSICA I
TÓPICOS DE PESQUISA EM MÚSICA II
TÓPICOS DE PRÁTICAS INTERPRETATIVAS I
TÓPICOS DE PRÁTICAS INTERPRETATIVAS II
TÓPICOS ESPECIAIS EM MÚSICA: MÚSICA E NACIONALISMO
TRABALHO DE CONCLUSÃO DE CURSO I

	TRABALHO DE CONCLUSÃO DE CURSO II
	VIOLÃO I (AULAS INDIVIDUAIS)
	VIOLÃO II (AULAS INDIVIDUAIS)
	VIOLÃO III (AULAS INDIVIDUAIS)
	VIOLÃO IV (AULAS INDIVIDUAIS)
	VIOLÃO V (AULAS INDIVIDUAIS)
	VIOLÃO VI (AULAS INDIVIDUAIS)
	VIOLÃO VII (AULAS INDIVIDUAIS)
MÚSICA (ÊNFASE – PESQUISA EM MÚSICA)	ACÚSTICA E PERCEPÇÃO SONORA – A
	ACÚSTICA E PSICOFÍSICA DO SOM
	ANÁLISE MUSICAL I
	ANÁLISE MUSICAL II
	APRECIÇÃO MUSICAL
	ARRANJO I
	ARRANJO II
	CANTO CORAL I
	CANTO CORAL II
	CONTRAPONTO MODAL
	ESTRUTURAÇÃO MUSICAL BÁSICA
	ETNOMUSICOLOGIA I
	FILOSOFIA DA MÚSICA I
	FILOSOFIA DA MÚSICA II
	FUNDAMENTOS DA EDUCAÇÃO MUSICAL
	FUNDAMENTOS DO VIOLÃO I
	FUNDAMENTOS DO VIOLÃO II
	GRAVAÇÃO E PROCESSAMENTO DE AUDIO
	HARMONIA E CONTRAPONTO I
	HARMONIA E CONTRAPONTO II
	HARMONIA E CONTRAPONTO III
	HARMONIA E CONTRAPONTO IV
	HISTÓRIA DA MÚSICA I
	HISTÓRIA DA MÚSICA II
	HISTÓRIA DA MÚSICA III
	HISTÓRIA DA MÚSICA IV
	IMPROVISAÇÃO I
	IMPROVISAÇÃO II
	INSTRUMENTO SUPLEMENTAR I – CANTO
	INSTRUMENTO SUPLEMENTAR I – PIANO
	INSTRUMENTO SUPLEMENTAR I – VIOLÃO
	INSTRUMENTO SUPLEMENTAR II – CANTO
	INSTRUMENTO SUPLEMENTAR II – PIANO
	INSTRUMENTO SUPLEMENTAR II – VIOLÃO
	INSTRUMENTO SUPLEMENTAR III – PIANO
	INSTRUMENTO SUPLEMENTAR III – VIOLÃO
	INSTRUMENTO SUPLEMENTAR IV – PIANO
	INSTRUMENTO SUPLEMENTAR IV – VIOLÃO
	INTRODUÇÃO À PESQUISA EM MÚSICA
	LABORATÓRIO DE CRIAÇÃO MUSICAL
	LITERATURA DE REPERTÓRIO II – VIOLÃO
	METODOLOGIA DE PESQUISA EM MÚSICA
	MUSICOLOGIA I
	PERCEPÇÃO E APRECIÇÃO MUSICAL I
	PERCEPÇÃO E APRECIÇÃO MUSICAL II
	PERCEPÇÃO E APRECIÇÃO MUSICAL III
	PERCEPÇÃO E APRECIÇÃO MUSICAL IV
	PRÁTICA DE CONJUNTO I
	PRÁTICA DE CONJUNTO II
	PRÁTICA DE CONJUNTO III
	PRÁTICA DE CONJUNTO IV

	RÍTMICA I
	SOCIOLOGIA DA MÚSICA NA AMÉRICA LATINA
	TÓPICOS DE PESQUISA EM MÚSICA I
	TÓPICOS DE PESQUISA EM MÚSICA II
	TÓPICOS DE PRÁTICAS INTERPRETATIVAS I
	TÓPICOS DE PRÁTICAS INTERPRETATIVAS II
	TÓPICOS ESPECIAIS EM MÚSICA: MÚSICA E NACIONALISMO
	TRABALHO DE CONCLUSÃO DE CURSO I
	TRABALHO DE CONCLUSÃO DE CURSO II
MÚSICA (LICENCIATURA)	ARRANJO I
	ARRANJO II
	EDUCAÇÃO MUSICAL E INCLUSÃO
	EDUCAÇÃO MUSICAL NOS CONTEXTOS LATINO-AMERICANOS
	ESTÁGIO SUPERVISIONADO I
	ESTÁGIO SUPERVISIONADO II
	ESTÁGIO SUPERVISIONADO III
	ETNOMUSICOLOGIA
	FILOSOFIA DA EDUCAÇÃO MUSICAL
	FUNDAMENTOS DA ED. MUSICAL
	FUNDAMENTOS DA LINGUAGEM MUSICAL
	FUNDAMENTOS PSICOPEDAGÓGICOS DA EDUCAÇÃO MUSICAL
	GRUPOS MÚSICAIS - FLAUTA
	HARMONIA E CONTRAPONTO I
	HARMONIA E CONTRAPONTO II
	HISTÓRIA DA MÚSICA I
	HISTÓRIA DA MÚSICA II
	HISTÓRIA DA MÚSICA III
	HISTÓRIA DA MÚSICA IV
	HISTÓRIA, MEMÓRIA E PATRIMÔNIO
	INSTRUMENTO HARMÔNICO I - VIOLÃO
	INSTRUMENTO HARMÔNICO II - VIOLÃO
	INTRODUÇÃO À TECNOLOGIA MUSICAL
	LABORATÓRIO DE CRIAÇÃO MUSICAL
	LABORATÓRIO DE EDUCAÇÃO MUSICAL
	MÚSICA CONTEMPORÂNEA NA ED. MUSICAL
	MÚSICA E ESCOLA
	PEDAGOGIA CORAL
	PERCEPÇÃO E APRECIÇÃO MUSICAL I
	PERCEPÇÃO E APRECIÇÃO MUSICAL II
	PERCUSSÃO E RÍTMICA I
	PERCUSSÃO E RÍTMICA II
	PIANO COMPLEMENTAR I
	PIANO COMPLEMENTAR II
	PRÁTICA DE CONJUNTO I
	PRÁTICA DE CONJUNTO II
	PRÁTICAS E MÉTODOS DA E.M
	PRODUÇ. MATERIAL DIDÁTICO
	PROJETOS EM EDUCAÇÃO MUSICAL
	TCC I
	TCC II
	TÉCNICA E EXPRESSÃO VOCAL I
	TECNICA E EXPRESSÃO VOCAL II
	TECNOLOGIA NA ED. MUSICAL
	TÓPICOS EM EDUCAÇÃO MUSICAL

ÁREA: PROBABILIDADE E ESTATÍSTICA	
CURSO DEMANDANTE	COMPONENTE DEMANDADO
ADMINISTRAÇÃO PÚBLICA E POLÍTICAS PÚBLICAS (ÊNFASE EM	INTRODUÇÃO À ESTATÍSTICA

ADMINISTRAÇÃO PÚBLICA)	
ADMINISTRAÇÃO PÚBLICA E POLÍTICAS PÚBLICAS (ÊNFASE EM POLÍTICAS PÚBLICAS)	INTRODUÇÃO À ESTATÍSTICA
BIOTECNOLOGIA (MÓDULO TEMÁTICO EM BIOLOGIA MOLECULAR E SAÚDE)	BIOESTATÍSTICA
BIOTECNOLOGIA (MÓDULO TEMÁTICO EM MEIO AMBIENTE E INDÚSTRIA)	BIOESTATÍSTICA
CIÊNCIA DA COMPUTAÇÃO	ESTATÍSTICA E PROBABILIDADE
CIÊNCIAS BIOLÓGICAS	BIOESTATÍSTICA
	ESTATÍSTICA EXPERIMENTAL
CIÊNCIAS BIOLÓGICAS(LICENCIATURA)	BIOESTATÍSTICA
CIÊNCIAS DA NATUREZA	ESTATÍSTICA EDUCACIONAL
CIÊNCIAS ECONÔMICAS	ESTATÍSTICA
DESENVOLVIMENTO RURAL E SEGURANÇA ALIMENTAR	ESTATÍSTICA
EDUCAÇÃO DO CAMPO	ESTATÍSTICA BÁSICA
ENGENHARIA CIVIL DE INFRAESTRUTURA	PROBABILIDADE E ESTATÍSTICA
ENGENHARIA DE ENERGIAS RENOVÁVEIS	PROBABILIDADE E ESTATÍSTICA
ENGENHARIA DOS MATERIAIS	PROBABILIDADE E ESTATÍSTICA
ENGENHARIA FÍSICA	INTRODUÇÃO À PROBABILIDADE E AOS MÉTODOS ESTATÍSTICOS
ENGENHARIA QUÍMICA	PROBABILIDADE E ESTATÍSTICA
FARMÁCIA	BIOESTATÍSTICA
MATEMÁTICA	PROBABILIDADE E ESTATÍSTICA
MEDICINA	MÓDULO: BIOESTATÍSTICA (EIXO 4 – FORMAÇÃO CRÍTICA E INVESTIGATIVA DO MÉDICO)
SAÚDE COLETIVA	BIOESTATÍSTICA I
	BIOESTATÍSTICA II

ÁREA: QUÍMICA	
CURSO DEMANDANTE	COMPONENTE DEMANDADO
BIOTECNOLOGIA (MÓDULO TEMÁTICO EM BIOLOGIA MOLECULAR E SAÚDE)	QUÍMICA GERAL
	QUÍMICA GERAL EXPERIMENTAL
	QUÍMICA ORGÂNICA PARA BIOTECNOLOGIA
BIOTECNOLOGIA (MÓDULO TEMÁTICO EM MEIO AMBIENTE E INDÚSTRIA)	QUÍMICA GERAL
	QUÍMICA GERAL EXPERIMENTAL
	QUÍMICA ORGÂNICA PARA BIOTECNOLOGIA
CIÊNCIAS BIOLÓGICAS (BACHARELADO)	QUÍMICA APLICADA À BIOLOGIA
CIÊNCIAS BIOLÓGICAS(LICENCIATURA)	QUÍMICA GERAL PARA BIOLOGIA
	QUÍMICA ORGÂNICA
CIÊNCIAS DA NATUREZA	BIOMOLÉCULAS ORGÂNICAS
	CINÉTICA QUÍMICA
	ELEMENTOS DE QUÍMICA
	ESTÁGIO SUPERVISIONADO I
	ESTÁGIO SUPERVISIONADO II
	ESTÁGIO SUPERVISIONADO III
	ESTÁGIO SUPERVISIONADO IV
	ESTRUTURA DOS SÓLIDOS
	FÍSICO-QUÍMICA
	FÍSICO-QUÍMICA DE SUPERFÍCIES E COLÓIDES

	FÍSICO-QUÍMICA EXPERIMENTAL
	NORMAS E SEGURANÇA EM LABORATÓRIO
	QUÍMICA AMBIENTAL
	QUÍMICA ANALÍTICA
	QUÍMICA ANALÍTICA EXPERIMENTAL
	QUÍMICA DOS MATERIAIS
	QUÍMICA GERAL E INORGÂNICA
	QUÍMICA GERAL E INORGÂNICA EXPERIMENTAL
	QUÍMICA ORGÂNICA
	QUÍMICA ORGÂNICA EXPERIMENTAL
	QUÍMICA VERDE
	TECNOLOGIA QUÍMICA
DESENVOLVIMENTO RURAL E SEGURANÇA ALIMENTAR	FUNDAMENTOS DE QUÍMICA PARA A AGRICULTURA
EDUCAÇÃO DO CAMPO	QUÍMICA NA EDUCAÇÃO BÁSICA I
	QUÍMICA NA EDUCAÇÃO BÁSICA II
	QUÍMICA NA EDUCAÇÃO BÁSICA III
ENGENHARIA CIVIL DE INFRAESTRUTURA	LABORATÓRIO DE QUÍMICA GERAL
	QUÍMICA GERAL
ENGENHARIA DE ENERGIAS RENOVÁVEIS	QUÍMICA GERAL
	QUÍMICA ORGÂNICA I
ENGENHARIA DOS MATERIAIS	QUÍMICA GERAL
ENGENHARIA FÍSICA	CIÊNCIA DO AMBIENTE
	QUÍMICA ANALÍTICA
	QUÍMICA GERAL
ENGENHARIA QUÍMICA	ANÁLISE INSTRUMENTAL
	FÍSICO-QUÍMICA APLICADA
	QUÍMICA ANALÍTICA APLICADA
	QUÍMICA ANALÍTICA EXPERIMENTAL APLICADA
	QUÍMICA GERAL
	QUÍMICA GERAL EXPERIMENTAL
	QUÍMICA INORGÂNICA
	QUÍMICA ORGÂNICA EXPERIMENTAL
	QUÍMICA ORGÂNICA I
	QUÍMICA ORGÂNICA II
FARMÁCIA	BIOQUÍMICA DE MACROMOLÉCULAS
	FITOQUÍMICA
	QUÍMICA ANALÍTICA APLICADA I
	QUÍMICA ANALÍTICA APLICADA II
	QUÍMICA FUNDAMENTAL
	QUÍMICA ORGÂNICA I
	QUÍMICA ORGÂNICA II
QUÍMICA (LICENCIATURA)	ELETROQUÍMICA
	ESTÁGIO SUPERVISIONADO I
	ESTÁGIO SUPERVISIONADO II
	ESTÁGIO SUPERVISIONADO III
	ESTÁGIO SUPERVISIONADO IV
	ESTRUTURA DE SÓLIDOS
	FÍSICO-QUÍMICA EXPERIMENTAL
	FÍSICO-QUÍMICA I
	FÍSICO-QUÍMICA II
	FÍSICO-QUÍMICA III
	HISTÓRIA E EPISTEMOLOGIA DA QUÍMICA I
	HISTÓRIA E EPISTEMOLOGIA DA QUÍMICA II
	INSTRUMENTALIZAÇÃO PARA O ENSINO DA QUÍMICA I
	INSTRUMENTALIZAÇÃO PARA O ENSINO DE QUÍMICA II
	MINEROLOGIA
	PESQUISA EM ENSINO DE QUÍMICA I
	PESQUISA EM ENSINO DE QUÍMICA II

QUÍMICA AMBIENTAL E SOCIEDADE
QUÍMICA ANALÍTICA QUALITATIVA
QUÍMICA ANALÍTICA QUANTITATIVA
QUÍMICA DE ALIMENTOS
QUÍMICA DE MATERIAIS
QUÍMICA GERAL EXPERIMENTAL
QUÍMICA GERAL I
QUÍMICA GERAL II
QUÍMICA INORGÂNICA EXPERIMENTAL
QUÍMICA INORGÂNICA I
QUÍMICA INORGÂNICA II
QUÍMICA INSTRUMENTAL
QUÍMICA MODERNA CONCEITUAL
QUÍMICA ORGÂNICA EXPERIMENTAL
QUÍMICA ORGÂNICA I
QUÍMICA ORGÂNICA II
QUÍMICA VERDE
SEMINÁRIOS INTEGRADORES DE PESQUISA
TECNOLOGIA QUÍMICA
TÓPICOS ESPECIAIS EM QUÍMICA I
TÓPICOS ESPECIAIS EM QUÍMICA II
TRABALHO DE CONCLUSÃO DE CURSO I
TRABALHO DE CONCLUSÃO DE CURSO II

ÁREA: RELAÇÕES INTERNACIONAIS	
CURSO DEMANDANTE	COMPONENTE DEMANDADO
ADMINISTRAÇÃO PÚBLICA E POLÍTICAS PÚBLICAS (ÊNFASE EM ADMINISTRAÇÃO PÚBLICA)	DIREITO CONSTITUCIONAL
	ELEMENTOS DE DIREITO INTERNACIONAL
	TEORIAS E PROCESSOS DE INTEGRAÇÃO REGIONAL
ADMINISTRAÇÃO PÚBLICA E POLÍTICAS PÚBLICAS (ÊNFASE EM POLÍTICAS PÚBLICAS)	DIREITO CONSTITUCIONAL
	DIREITO E CIDADANIA
	ELEMENTOS DE DIREITO INTERNACIONAL
	TEORIAS E PROCESSOS DE INTEGRAÇÃO REGIONAL
CIÊNCIA POLÍTICA E SOCIOLOGIA	RELAÇÕES INTERNACIONAIS E INTEGRAÇÃO LATINO-AMERICANA
CIÊNCIAS ECONÔMICAS	DIREITO INTERNACIONAL
DESENVOLVIMENTO RURAL E SEGURANÇA ALIMENTAR	CULTURA E PODER NAS RELAÇÕES INTERNACIONAIS
	DESENVOLVIMENTO E BEM-VIVER: O GRANDE DILEMA DA AMÉRICA LATINA
	INSERÇÃO INTERNACIONAL E GEOPOLÍTICA DOS EMERGENTES
	POLÍTICA EXTERNA BRASILEIRA
	QUESTÕES AMBIENTAIS E AS RELAÇÕES INTERNACIONAIS
GEOGRAFIA	RELAÇÕES INTERNACIONAIS E INTEGRAÇÃO LATINO-AMERICANA
	POLÍTICA EXTERNA DA AMÉRICA LATINA I
RELAÇÕES INTERNACIONAIS	POLÍTICA EXTERNA DA AMÉRICA LATINA II
	AMÉRICA LATINA: SEMINÁRIOS TEMÁTICOS I
	AMÉRICA LATINA: SEMINÁRIOS TEMÁTICOS II
	ANÁLISE DA POLÍTICA EXTERNA BRASILEIRA
	ANÁLISE DAS PARCERIAS ESTRATÉGICAS INTERNACIONAIS DO BRASIL
	ANÁLISE DAS RELAÇÕES INTERNACIONAIS CONTEMPORÂNEAS
	ANÁLISE DAS RELAÇÕES SUL-SUL
	ANÁLISE DOS CONFLITOS, GUERRAS E PROCESSOS DE INTEGRAÇÃO REGIONAL NA ÁFRICA
	ANÁLISE DOS CONFLITOS, GUERRAS E PROCESSOS DE INTEGRAÇÃO REGIONAL NA AMÉRICA LATINA
	ANÁLISE DOS CONFLITOS, GUERRAS E PROCESSOS DE INTEGRAÇÃO REGIONAL NA ÁSIA-PACÍFICO
	ANÁLISE DOS CONFLITOS, GUERRAS E PROCESSOS DE INTEGRAÇÃO REGIONAL NA EUROPA
	ANÁLISE DOS CONFLITOS, GUERRAS E PROCESSOS DE INTEGRAÇÃO REGIONAL NO ORIENTE MÉDIO E ÁSIA CENTRAL
	AS RELAÇÕES ESTADOS UNIDOS - AMÉRICA LATINA
	CULTURA E PODER NAS RELAÇÕES INTERNACIONAIS
	DESARROLLO Y BUEN VIVIR: EL GRAN DILEMA DE AMÉRICA LATINA
	DESENVOLVIMENTO NAS RELAÇÕES INTERNACIONAIS
DIPLOMACIA FEDERATIVA, PARADIPLOMACIA, DIPLOMACIA DE GOVERNOS SUBNACIONAIS E A SOCIEDADE CIVIL NAS RELAÇÕES INTERNACIONAIS	
DIREITO DA INTEGRAÇÃO	
DIREITO INTERNACIONAL PÚBLICO	

ECONOMIA DA CULTURA E ECONOMIA CRIATIVA NA INTEGRAÇÃO REGIONAL
ECONOMIA INTERNACIONAL
ECONOMIA POLÍTICA INTERNACIONAL
ESTUDOS ESTRATÉGICOS E DEFESA NAS RELAÇÕES INTERNACIONAIS
FORMAÇÃO ECONÔMICA DO BRASIL
HISTÓRIA DAS RELAÇÕES INTERNACIONAIS I
HISTÓRIA DAS RELAÇÕES INTERNACIONAIS II
HISTÓRIA DAS RELAÇÕES INTERREGIONAIS DO CONTINENTE AMERICANO
HISTÓRIA DO PENSAMENTO ECONÔMICO
INSERÇÃO INTERNACIONAL E GEOPOLÍTICA DOS EMERGENTES
INTRODUÇÃO AO DIREITO
INTRODUÇÃO AO ESTUDO DAS RELAÇÕES INTERNACIONAIS
INTRODUÇÃO AOS ESTUDOS ESTRATÉGICOS E DE SEGURANÇA NAS RELAÇÕES INTERNACIONAIS
LIBERALISMO, REVOLUÇÃO E DEMOCRACIA NA EUROPA E NOS ESTADOS UNIDOS
MECANISMOS DE SOLUÇÃO DE CONTROVÉRSIAS NA AMÉRICA LATINA
MERCOSUL E UNASUL
MODERNIDADES E IDENTIDADES NA ÁSIA CONTEMPORÂNEA
NEGOCIAÇÕES E COOPERAÇÃO INTERNACIONAL
ORGANIZAÇÕES INTERNACIONAIS
PADRÕES MONETÁRIOS INTERNACIONAIS
PESQUISA EM RELAÇÕES INTERNACIONAIS I
PESQUISA EM RELAÇÕES INTERNACIONAIS II
PESQUISA EM RELAÇÕES INTERNACIONAIS III
POLÍTICA EXTERNA NA AMÉRICA LATINA I
POLÍTICA EXTERNA NA AMÉRICA LATINA II
POLÍTICA, ESTRATÉGIA E DIPLOMACIA NAS GRANDES GUERRAS CONTEMPORÂNEAS: DA GUERRA DA COREIA À GUERRA DO IRAQUE
PROCESSOS DE INTEGRAÇÃO REGIONAL EM PERSPECTIVA COMPARADA
PROCESSOS E TEORIAS DE INTEGRAÇÃO
QUESTÕES AMBIENTAIS E AS RELAÇÕES INTERNACIONAIS
REFORMAS ESTRUTURAIS E PÓS-NEOLIBERALISMO NA AMÉRICA LATINA
REGIMES INTERNACIONAIS E GOVERNANÇA NO SISTEMA INTERNACIONAL
RELAÇÕES ÁSIA E AMÉRICA LATINA
TÉCNICAS DE TRABALHO DE CAMPO
TEORIA DAS RELAÇÕES INTERNACIONAIS I
TEORIA DAS RELAÇÕES INTERNACIONAIS II
TEORIAS E AGENDAS DE PESQUISA EM RELAÇÕES INTERNACIONAIS
TÓPICOS AVANÇADOS DE DIREITO INTERNACIONAL E INTEGRAÇÃO
TÓPICOS AVANÇADOS EM ECONOMIA DA AMÉRICA LATINA
TÓPICOS AVANÇADOS EM ECONOMIA INTERNACIONAL
TÓPICOS AVANÇADOS EM ESTUDOS ESTRATÉGICOS E DEFESA
TÓPICOS AVANÇADOS EM HISTÓRIA DA AMÉRICA LATINA: AMÉRICA CENTRAL E CARIBE (SÉCULOS XX E XXI)
TÓPICOS AVANÇADOS EM INTEGRAÇÃO REGIONAL
TÓPICOS AVANÇADOS EM POLÍTICA EXTERNA
TÓPICOS AVANÇADOS EM TEORIA DAS RELAÇÕES INTERNACIONAIS: IDEALISMO, LIBERALISMO, INSTITUCIONALISMO E NEOINSTITUCIONALISMO
TÓPICOS AVANÇADOS EM TEORIA DAS RELAÇÕES INTERNACIONAIS: O DEBATE TEÓRICO SOBRE A CRISE OU RENOVAÇÃO DA HEGEMONIA DOS ESTADOS UNIDOS
TÓPICOS AVANÇADOS EM TEORIA DAS RELAÇÕES INTERNACIONAIS: REALISMO, CONSTRUTIVISMO E PÓS-COLONIALISMO
TÓPICOS AVANÇADOS EM TEORIA DAS RELAÇÕES INTERNACIONAIS: REALISMO, NEOREALISMO E BALANCEAMENTO DE PODER
TÓPICOS AVANÇADOS EM TEORIA DAS RELAÇÕES INTERNACIONAIS: TEORIAS CRÍTICAS, MARXISMO, NEOMARXISMO, PÓS-MARXISMO E GLOBALISMO
TÓPICOS AVANÇADOS EM TEORIA DAS RELAÇÕES INTERNACIONAIS: TEORIAS DA TRANSIÇÃO DE PODER E DA TRANSIÇÃO HEGEMÔNICA
TÓPICOS AVANÇADOS EM TEORIA DAS RELAÇÕES INTERNACIONAIS: TEORIAS PÓS-COLONIAIS E DECOLONIAIS, TEORIAS FEMINISTAS E PÓS-MODERNAS
TÓPICOS ESPECIAIS DE HISTÓRIA DA AMÉRICA LATINA
TÓPICOS ESPECIAIS DE HISTÓRIA DAS RELAÇÕES INTERNACIONAIS
TÓPICOS ESPECIAIS DE RELAÇÕES INTERNACIONAIS: ATUAÇÃO PROFISSIONAL
TÓPICOS ESPECIAIS EM ESTUDOS ESTRATÉGICOS
TÓPICOS ESPECIAIS EM HISTÓRIA DA AMÉRICA LATINA: EXÍLIOS POLÍTICOS NA AMÉRICA LATINA
TÓPICOS ESPECIAIS EM INTEGRAÇÃO REGIONAL
TÓPICOS ESPECIAIS EM INTEGRAÇÃO REGIONAL NA AMÉRICA LATINA

TÓPICOS ESPECIAIS EM POLÍTICA EXTERNA
TÓPICOS ESPECIAIS EM RELAÇÕES INTERNACIONAIS
TÓPICOS ESPECIAIS EM SOCIOLOGIA DAS RELAÇÕES INTERNACIONAIS

ÁREA: SAÚDE COLETIVA	
CURSO DEMANDANTE	COMPONENTE DEMANDADO
CIÊNCIAS DA NATUREZA	SAÚDE
EDUCAÇÃO INTERCULTURAL INDÍGENA	SAÚDE INDÍGENA I
	SAÚDE INDÍGENA II - GUARANI, KAINGÁNG E XOKLENG
FARMÁCIA	SAÚDE AMBIENTAL
	SAÚDE PÚBLICA
MEDICINA	SAÚDE COLETIVA I – (EIXO 1 – FORMAÇÃO MÉDICA PARA O CUIDADO)
	SAÚDE COLETIVA
SAÚDE COLETIVA	ANÁLISE ESPACIAL E EPIDEMIOLOGIA
	AVALIAÇÃO EM SAÚDE
	BASES ORGÂNICAS DA SAÚDE
	BIOÉTICA E SAÚDE COLETIVA
	COMUNICAÇÃO E EDUCAÇÃO EM SAÚDE I
	COMUNICAÇÃO E EDUCAÇÃO EM SAÚDE II
	DETERMINANTES SOCIAIS DA SAÚDE
	DIREITO SANITÁRIO I
	DIREITO SANITÁRIO II
	ECOLOGIA HUMANA APLICADA À SAÚDE COLETIVA
	ECONOMIA E SAÚDE
	EPI-INFO
	EPIDEMIOLOGIA DAS DOENÇAS TRANSMISSÍVEIS E NÃO TRANSMISSÍVEIS
	ESTÁGIO SUPERVISIONADO
	ESTUDOS EPIDEMIOLÓGICOS EM SAÚDE
	ETNOPSQUIATRIA
	FORMAÇÃO PROFISSIONAL EM SAÚDE
	FUNDAMENTOS DE EPIDEMIOLOGIA
	GÊNERO, RAÇA E ETNIA NA SAÚDE PÚBLICA
	GERONTOLOGIA SOCIAL
	GESTÃO DO TRABALHO EM SAÚDE
	INICIAÇÃO CIENTÍFICA
	INTERDISCIPLINARIDADE EM SAÚDE
	INTRODUÇÃO A ANÁLISE DE SOBREVIVÊNCIA
	INTRODUÇÃO À SAÚDE PÚBLICA
	MECANISMOS DE AQUISIÇÃO DE DOENÇAS
	MECANISMOS DE TRANSMISSÃO DE DOENÇAS
	MÉTODOS EPIDEMIOLÓGICOS EM SAÚDE
	MODELOS ASSISTENCIAIS EM SAÚDE
	PESQUISA ETNOGRÁFICA EM SAÚDE
PESQUISA SOCIAL EM SAÚDE	
POLÍTICAS, PLANEJAMENTO E GESTÃO EM SAÚDE I	
POLÍTICAS, PLANEJAMENTO E GESTÃO EM SAÚDE II	
POLÍTICAS, PLANEJAMENTO E GESTÃO EM SAÚDE III	
POLÍTICAS, PROGRAMAS E AÇÕES DE SAÚDE NA AMÉRICA LATINA	
PRÁTICAS INTERDISCIPLINARES I	
PRÁTICAS INTERDISCIPLINARES II	
PRÁTICAS INTERDISCIPLINARES III	
PRÁTICAS INTERDISCIPLINARES IV	
PRÁTICAS INTERDISCIPLINARES V	
PRÁTICAS INTERDISCIPLINARES VI	
PROCESSO DE TRABALHO EM SAÚDE	
PROMOÇÃO DA SAÚDE	
SAÚDE DO TRABALHADOR	
SAÚDE E SOCIEDADE	
SAÚDE INDÍGENA	

SEMINÁRIOS DE SAÚDE COLETIVA
SISTEMAS DE INFORMAÇÃO EM SAÚDE
SOCIOLOGIA DA SAÚDE
TÉCNICAS PEDAGÓGICAS EM SAÚDE
TÓPICOS ESPECIAIS EM SAÚDE COLETIVA I
TÓPICOS ESPECIAIS EM SAÚDE COLETIVA II
TRABALHO DE CONCLUSÃO DE CURSO I
TRABALHO DE CONCLUSÃO DE CURSO II
TRABALHO DE CONCLUSÃO DE CURSO III
VIGILÂNCIA EM SAÚDE
VIGILÂNCIA NUTRICIONAL

ÁREA: SOCIOLOGIA	
CURSO DEMANDANTE	COMPONENTE DEMANDADO
ADMINISTRAÇÃO PÚBLICA E POLÍTICAS PÚBLICAS (ÊNFASE EM ADMINISTRAÇÃO PÚBLICA)	CONTROLE SOCIAL
ADMINISTRAÇÃO PÚBLICA E POLÍTICAS PÚBLICAS (ÊNFASE EM POLÍTICAS PÚBLICAS)	CONTROLE SOCIAL
ANTROPOLOGIA	TEORIA SOCIOLOGICA CLASSICA
ARQUITETURA E URBANISMO	ESTADO, INDUSTRIALIZAÇÃO E SOCIEDADE [1:30]
	ESTUDOS SOCIOECONOMICOS E AMBIENTAIS [1:30]
CIÊNCIA POLÍTICA E SOCIOLOGIA	SOCIOLOGIA DA CRIMINALIDADE
	SOCIOLOGIA DA EDUCAÇÃO
	SOCIOLOGIA DO DESENVOLVIMENTO
	SOCIOLOGIA DO MUNDO RURAL
	SOCIOLOGIA DO TRABALHO
	SOCIOLOGIA URBANA
	TÓPICOS DE SOCIOLOGIA I
	TÓPICOS DE SOCIOLOGIA II
	TÓPICOS DE SOCIOLOGIA III
	TÓPICOS DE SOCIOLOGIA IV
TÓPICOS DE SOCIOLOGIA V	
DESENVOLVIMENTO RURAL E SEGURANÇA ALIMENTAR	CULTURA E PODER
	ESTADO E SOCIEDADE
	ESTRUTURA DE CLASSES, DESIGUALDADES E POBREZA
	INTRODUÇÃO À SOCIOLOGIA
	SOCIEDADE E NATUREZA
	SOCIOLOGIA DO DESENVOLVIMENTO
	SOCIOLOGIA DO MUNDO RURAL
EDUCAÇÃO DO CAMPO	FUNDAMENTOS DA CRÍTICA SOCIAL
	INTRODUÇÃO AO PENSAMENTO SOCIAL
FILOSOFIA	MATERIALISMO HISTÓRICO DIALÉTICO
	PENSAMENTO DOS POVOS ORIGINÁRIOS DO CONTINENTE AMERICANO
GEOGRAFIA (BACHARELADO)	TEORIA SOCIOLÓGICA CLÁSSICA
	SOCIOLOGIA DO MUNDO RURAL
GEOGRAFIA (LICENCIATURA)	SOCIOLOGIA DO MUNDO RURAL
	SOCIOLOGIA
	EPISTEMOLOGIA E MÉTODOS DAS CIÊNCIAS SOCIAIS
RELAÇÕES INTERNACIONAIS	INTRODUÇÃO À TEORIA POLÍTICA SOCIAL E LATINO-AMERICANA
	TEORIA SOCIOLÓGICA CLÁSSICA
	TEORIA SOCIOLÓGICA CONTEMPORÂNEA
SERVIÇO SOCIAL	DESENVOLVIMENTO CAPITALISTA, ESTADO E CLASSES SOCIAIS
	POLÍTICA SOCIAL NA AMÉRICA LATINA I
	POLÍTICA SOCIAL NA AMÉRICA LATINA II

POLÍTICA SOCIAL NA AMÉRICA LATINA III
QUESTÃO SOCIAL NA AMÉRICA LATINA I
QUESTÃO SOCIAL NA AMÉRICA LATINA II
TRABALHO, CLASSE E MOVIMENTOS POLÍTICOS E SOCIAIS NA AMÉRICA LATINA

ÁREA: SERVIÇO SOCIAL	
CURSO DEMANDANTE	COMPONENTE DEMANDADO
SERVIÇO SOCIAL	ANÁLISE DE INDICADORES SOCIAIS PARA O SERVIÇO SOCIAL
	DIREITO E LEGISLAÇÃO SOCIAL NA AMÉRICA LATINA
	ESTÁGIO OBRIGATÓRIO I
	ESTÁGIO OBRIGATÓRIO II
	ESTÁGIO OBRIGATÓRIO III
	ESTÁGIO OBRIGATÓRIO IV
	ÉTICA PROFISSIONAL EM SERVIÇO SOCIAL
	FUNDAMENTOS HISTÓRICO-TEÓRICO-METODOLÓGICOS DO SERVIÇO SOCIAL I
	FUNDAMENTOS HISTÓRICO-TEÓRICO-METODOLÓGICOS DO SERVIÇO SOCIAL II
	FUNDAMENTOS HISTÓRICO-TEÓRICO-METODOLÓGICOS DO SERVIÇO SOCIAL III
	FUNDAMENTOS HISTÓRICO-TEÓRICO-METODOLÓGICOS DO SERVIÇO SOCIAL IV
	IDENTIDADES CULTURAIS E SERVIÇO SOCIAL
	INSTRUMENTOS E TÉCNICAS EM SERVIÇO SOCIAL
	INTRODUÇÃO AO SERVIÇO SOCIAL
	MONOGRAFIA I
	OFICINA DE PREPARAÇÃO PARA ESTÁGIO
	OFICINAS TEMÁTICAS I
	OFICINAS TEMÁTICAS II
	OFICINAS TEMÁTICAS III
	ORGANIZAÇÃO E INTEGRAÇÃO DO TRABALHO SOCIAL NA AMÉRICA LATINA
	PESQUISA EM SERVIÇO SOCIAL
	PLANEJAMENTO E PROJETOS EM SERVIÇO SOCIAL
	PSICOLOGIA SOCIAL
	QUESTÃO SOCIAL E SERVIÇO SOCIAL
	SERVIÇO SOCIAL E ASSISTÊNCIA SOCIAL NA AMÉRICA LATINA
	SERVIÇO SOCIAL E GÊNERO
	SERVIÇO SOCIAL E PREVIDÊNCIA SOCIAL NA AMÉRICA LATINA
	SERVIÇO SOCIAL E PROCESSOS DE TRABALHO I
	SERVIÇO SOCIAL E PROCESSOS DE TRABALHO II
	SERVIÇO SOCIAL E SAÚDE NA AMÉRICA LATINA
	SOCIEDADE, INSTITUIÇÕES E SERVIÇO SOCIAL
	SUPERVISÃO ACADÊMICA DE ESTÁGIO OBRIGATÓRIO I
	SUPERVISÃO ACADÊMICA DE ESTÁGIO OBRIGATÓRIO II
	SUPERVISÃO ACADÊMICA DE ESTÁGIO OBRIGATÓRIO III
	SUPERVISÃO ACADÊMICA DE ESTÁGIO OBRIGATÓRIO IV
	TRABALHO E SOCIABILIDADE

ÁREA: ENGENHARIAS	
CURSO DEMANDANTE	COMPONENTE DEMANDADO
CIÊNCIAS ECONÔMICAS	INFRAESTRUTURA E DESENVOLVIMENTO LATINO-AMERICANO
ENGENHARIA CIVIL E INFRAESTRUTURA	ADMINISTRAÇÃO DE OBRAS
	AEROPORTOS, PORTOS E VIAS NAVEGÁVEIS
	ANÁLISE AERODINÂMICA
	ANÁLISE AERODINÂMICA APLICADA
	ANÁLISE SÍSMICA
	ANÁLISE SÍSMICA APLICADA
	ASPECTOS LEGAIS E AMBIENTAIS DA INDÚSTRIA DA CONSTRUÇÃO CIVIL

CÁLCULO ESTRUTURAL POR COMPUTADOR
CÁLCULO NUMÉRICO PARA ENGENHARIA
CIÊNCIA DOS MATERIAIS
COMPATIBILIZAÇÃO DE PROJETOS
CONCRETO PROTENDIDO
CONFORTO AMBIENTAL
CONSTRUÇÃO CIVIL I
CONSTRUÇÃO CIVIL II
CONSTRUÇÃO PESADA
CORROSÃO: PRINCÍPIOS E PREVENÇÃO
DESENHO PROJETIVO
DESENHO TÉCNICO
DOSAGEM DE CONCRETOS CONVENCIONAIS E ESPECIAIS
ENGENHARIA DE AVALIAÇÕES
ENGENHARIA DE SEGURANÇA NO TRABALHO
ENGENHARIA ECONÔMICA PARA ENGENHARIA CIVIL
ESTÁGIO SUPERVISIONADO EM ENGENHARIA CIVIL DE INFRAESTRUTURA
ESTRADAS I
ESTRADAS II
ESTRUTURA DE CONCRETO ARMADO I
ESTRUTURA DE CONCRETO ARMADO II
ESTRUTURAS DE AÇO E MADEIRA
FERROVIAS
FONTES DE ENERGIA E TECNOLOGIAS DE CONVERSÃO
FUNDAÇÕES
GEOLOGIA APLICADA À ENGENHARIA CIVIL DE INFRAESTRUTURA
GERENCIAMENTO DE RECURSOS HÍDRICOS
GERENCIAMENTO DE RESÍDUOS
GESTÃO DE CONSTRUÇÃO
HIDRÁULICA
HIDROLOGIA APLICADA
IMPACTO SOCIOAMBIENTAL DE EMPREENDIMENTOS NA AMÉRICA LATINA
INSTALAÇÕES ELÉTRICAS
INSTALAÇÕES HIDRÁULICAS E PREDIAIS
INTRODUÇÃO A ENGENHARIA CIVIL DE INFRAESTRUTURA
MECÂNICA APLICADA I
MECÂNICA APLICADA II
MECÂNICA DOS FLUÍDOS
MECÂNICA DOS SOLOS I
MECÂNICA DOS SOLOS II
METODOLOGIA CIENTÍFICA APLICADA À ENGENHARIA
OBRAS HIDRÁULICAS
PAVIMENTAÇÃO
PEQUENAS CENTRAIS HIDRELÉTRICAS
PLANEJAMENTO E GESTÃO DE INVESTIMENTOS
PONTES DE CONCRETO E AÇO
PROGRAMAÇÃO ORIENTADA A OBJETOS
REPARO E REFORÇO DE ESTRUTURAS
RESISTÊNCIA DOS MATERIAIS I
RESISTÊNCIA DOS MATERIAIS II
SANEAMENTO I
SANEAMENTO II
SEGURANÇA DE BARRAGENS
SISTEMAS DE TRANSPORTE
SISTEMAS ESTRUTURAIIS NA AMÉRICA LATINA
SUSTENTABILIDADE OBRAS DE INFRAESTRUTURA
TECNOLOGIA DO CONCRETO
TECNOLOGIA DOS MATERIAIS DE CONSTRUÇÃO

TEORIA DAS ESTRUTURAS I
TEORIA DAS ESTRUTURAS II
TEORIA DOS ERROS
TÓPICOS ESPECIAIS EM ENERGIA DAS MARÉS E DAS ONDAS
TOPOGRAFIA
TOPOGRAFIA APLICADA
TRABALHO DE CONCLUSÃO DE CURSO I
TRABALHO DE CONCLUSÃO DE CURSO II
TRANSPORTES E MEIO AMBIENTE
TÚNEIS
ACIONAMENTOS
BIOCOMBUSTÍVEIS
CÉLULAS A COMBUSTÍVEL
CENTRAIS TERMOELÉTRICAS E DE COGERAÇÃO
CIÊNCIA DOS MATERIAIS
CONVERSÃO ELETROMECÂNICA DE ENERGIA I
CONVERSÃO ELETROMECÂNICA DE ENERGIA II
CORROSÃO: PRINCÍPIOS E PREVENÇÃO
DESENHO TÉCNICO
ELETRÔNICA BÁSICA
ENERGIA AZUL
ENERGIA E MEIO AMBIENTE
ENGENHARIA DE SEGURANÇA DO TRABALHO
ENGENHARIA ECONÔMICA PARA ENGENHARIA DE ENERGIAS RENOVÁVEIS
ESTÁGIO SUPERVISIONADO
GEOPROCESSAMENTO PARA ENGENHARIA
INOVAÇÃO E MERCADO
INTRODUÇÃO À ENGENHARIA DE ENERGIA
LABORATÓRIO DE MECÂNICA DOS FLUIDOS I
LABORATÓRIO DE PROCESSOS TERMOQUÍMICOS
LABORATÓRIO DE TRANSFERÊNCIA DE CALOR
MÁQUINAS DE FLUXO
MÁQUINAS TÉRMICAS
MECÂNICA APLICADA À ENGENHARIA DE ENERGIAS
MECÂNICA DOS FLUÍDOS E TRANSFERÊNCIA DE CALOR COMPUTACIONAL
MECÂNICA DOS FLUÍDOS I
MECÂNICA DOS FLUIDOS II
MEDIDAS E METROLOGIA
MODELAGEM E SIMULAÇÃO DE SISTEMAS ENERGÉTICOS
OPERAÇÕES UNITÁRIAS PARA ENGENHARIA DE ENERGIA
PLANEJAMENTO DE SISTEMAS ENERGÉTICOS
PROCESSOS TERMO-QUÍMICOS DE CONVERSÃO DE ENERGIA QUÍMICA INDUSTRIAL
SISTEMAS DE CONTROLE
SISTEMAS DE ENERGIA EÓLICA
SISTEMAS DE ENERGIA SOLAR
SISTEMAS HIDROELÉTRICOS
TECNOLOGIA DO HIDROGÊNIO
TÓPICOS ESPECIAIS EM BIOGÁS
TRABALHO DE CONCLUSÃO DE CURSO I
TRABALHO DE CONCLUSÃO DE CURSO II
TRANSFERÊNCIA DE CALOR
TRANSFERÊNCIA DE MASSA
TRANSMISSÃO E DISTRIBUIÇÃO DE ENERGIA
VENTILAÇÃO, REFRIGERAÇÃO E CONDICIONAMENTO DE AR
ANÁLISE DE FALHAS
CARACTERIZAÇÃO DE MATERIAIS I
CARACTERIZAÇÃO DE MATERIAIS II

	CIÊNCIA DOS MATERIAIS APLICADA	
	CORROSÃO E DEGRADAÇÃO DE MATERIAIS	
	DESENHO TÉCNICO	
	ELETRÔELETRÔNICA	
	ENGENHARIA AMBIENTAL	
	ENGENHARIA DE SEGURANÇA NO TRABALHO	
	ENGENHARIA ECONÔMICA PARA ENGENHARIA DE MATERIAIS	
	ESTÁGIO SUPERVISIONADO OBRIGATÓRIO	
	FUNDAMENTOS DE REOLOGIA	
	GESTÃO DE PROCESSO E PROJETOS	
	INTRODUÇÃO À ENGENHARIA DE MATERIAIS	
	LABORATÓRIO DE OPERAÇÕES UNITÁRIAS	
	MATERIAIS CERÂMICOS	
	MATERIAIS COMPÓSITOS	
	MATERIAIS METÁLICOS	
	MATERIAIS POLIMÉRICOS	
	MECÂNICA DOS FLUÍDOS	
	MECÂNICA DOS SÓLIDOS I	
	MECÂNICA DOS SÓLIDOS II	
	MEDIDAS E METROLOGIA	
	METODOLOGIA CIENTÍFICA E TECNOLÓGICA	
	PROCESSAMENTO DE MATERIAIS CERÂMICOS	
	PROCESSAMENTO DE MATERIAIS COMPÓSITOS	
	PROCESSAMENTO DE MATERIAIS METÁLICOS	
	PROCESSAMENTO DE MATERIAIS POLIMÉRICOS	
	QUÍMICA APLICADA A MATERIAIS I	
	QUÍMICA APLICADA A MATERIAIS II	
	QUÍMICA APLICADA A MATERIAIS III	
	RECURSOS MINERAIS NA AMÉRICA LATINA	
	SELEÇÃO DE MATERIAIS	
	TECNOLOGIA E EMPREENDEDORISMO	
	TEORIA DOS ERROS	
	TERMODINÂMICA APLICADA A MATERIAIS	
	TÓPICOS EM MATERIAIS INTELIGENTES	
	TOPICOS ESPECIAIS EM ENGENHARIA DE MATERIAIS I	
	TOPICOS ESPECIAIS EM ENGENHARIA DE MATERIAIS II	
	TOPICOS ESPECIAIS EM ENGENHARIA DE MATERIAIS III	
	TOPICOS ESPECIAIS EM ENGENHARIA DE MATERIAIS IV	
	TOPICOS ESPECIAIS EM ENGENHARIA DE MATERIAIS V	
	TOPICOS ESPECIAIS EM ENGENHARIA DE MATERIAIS VI	
	TRABALHO DE CONCLUSÃO DE CURSO I	
	TRABALHO DE CONCLUSÃO DE CURSO II	
	TRANSFERÊNCIA DE CALOR E DE MASSA	
ENGENHARIA FÍSICA	CIRCUITOS ELÉTRICOS I	
	CIRCUITOS ELÉTRICOS II	
	DESENHO TÉCNICO	
	ENGENHARIA DE SEGURANÇA NO TRABALHO	
	ENGENHARIA ECONÔMICA PARA ENGENHARIA FÍSICA	
	ENGENHARIA ELETROQUÍMICA	
	ESTATÍSTICA INDUSTRIAL E CONTROLE DE QUALIDADE	
	FENÔMENOS DE TRANSPORTE	
	MÁQUINAS ELÉTRICAS	
	RESISTÊNCIA DE MATERIAIS	
	TECNOLOGIA E APLICAÇÕES DE MATERIAIS FERROELÉTRICOS	
	TECNOLOGIA E APLICAÇÕES DE MATERIAIS MAGNÉTICOS	
	ENGENHARIA QUÍMICA	ANÁLISE E OTIMIZAÇÃO DE PROCESSOS QUÍMICOS
		BALANÇO DE MASSA E ENERGIA
CINÉTICA QUÍMICA		
CONTROLE DE PROCESSOS QUÍMICOS		

	DESENHO TÉCNICO
	DIREITO APLICADO AO TRABALHO
	ENGENHARIA BIOQUÍMICA
	ENGENHARIA DE SEGURANÇA NO TRABALHO
	ENGENHARIA ECONÔMICA PARA ENGENHARIA QUÍMICA
	EQUIPAMENTOS DA INDÚSTRIA QUÍMICA
	ESTÁGIO SUPERVISIONADO
	FENÔMENOS DE TRANSPORTE I
	FENÔMENOS DE TRANSPORTE II
	FUNDAMENTOS DE ELETROTÉCNICA GERAL
	INTRODUÇÃO À ENGENHARIA QUÍMICA
	LABORATÓRIO DE ELETROTÉCNICA GERAL
	LABORATÓRIO DE ENGENHARIA QUÍMICA I
	LABORATÓRIO DE ENGENHARIA QUÍMICA II
	LABORATÓRIO DE ENGENHARIA QUÍMICA III
	MATERIAIS DA INDÚSTRIA QUÍMICA
	MECÂNICA APLICADA
	MECÂNICA DOS FLUÍDOS E TRANSFERÊNCIA DE CALOR COMPUTACIONAL
	OPERAÇÕES UNITÁRIAS I
	OPERAÇÕES UNITÁRIAS II
	OPERAÇÕES UNITÁRIAS III
	POLÍMEROS
	PROJETO DE REATORES I
	PROJETO DE REATORES II
	TERMODINÂMICA QUÍMICA I
	TERMODINÂMICA QUÍMICA II
	TÓPICOS ESPECIAIS EM BIOGÁS
	TRABALHO DE CONCLUSÃO DE CURSO I
	TRABALHO DE CONCLUSÃO DE CURSO II
	TRATAMENTO DE RESÍDUOS INDUSTRIAIS
	TUBULAÇÕES INDUSTRIAIS
GEOGRAFIA	SISTEMAS DE ENGENHARIA E INTEGRAÇÃO TERRITORIAL NA AMÉRICA LATINA
	TOPOGRAFIA
GEOGRAFIA (LICENCIATURA)	REDES E FLUXOS: TRANSPORTES E TELECOMUNICAÇÕES
	SISTEMAS DE ENGENHARIA E INTEGRAÇÃO TERRITORIAL NA AMÉRICA LATINA

PORTARIA UNILA Nº 0329, DE 10 DE MARÇO DE 2016

O Reitor *pro tempore* da Universidade Federal da Integração Latino-Americana, designado pela Portaria nº 652/2013 do Excelentíssimo Senhor Ministro de Estado da Educação, no uso de suas atribuições legais,

RESOLVE:

Art. 1º Designar CLAUDIA LUCIA BISAGGIO SOARES, Pró-Reitora de Relações Institucionais e Internacionais, SIAPE 1533933, para substituir o titular do cargo de Reitor *pro tempore*, código CD-1, no dia 11 de março de 2016.

Art. 2º Esta Portaria entra em vigor na data de sua publicação.

JOSUÉ MODESTO DOS PASSOS SUBRINHO

PORTARIA UNILA Nº 0330, DE 10 DE MARÇO DE 2016

O Reitor *pro tempore* da Universidade Federal da Integração Latino-Americana, designado pela Portaria nº 652/2013 do Excelentíssimo Senhor Ministro de Estado da Educação, no uso de suas atribuições legais,

RESOLVE:

Art. 1º Instituir, nos termos do artigo 155 do Regimento Geral da Unila, o Grupo de Trabalho – GT – destinado a elaborar a minuta de implantação das Comissões de Avaliação de Desempenho Docente na UNILA.

Art. 2º Designar os seguintes servidores para compor o referido Grupo de Trabalho, sob a coordenação da primeira:

I. GLÁDYS AMÉLIA VELEZ BENITO, Professora do Magistério Superior, SIAPE 1662987;

II. RINALDO VITOR DA COSTA, Professor do Magistério Superior, SIAPE 1570511;

III. JAIR JEREMIAS JUNIOR, Administrador, SIAPE 1820382;

IV. LIGIANE MARIE SHIQUEDONI KIHARA, Assistente em Administração, SIAPE 1907855.

Art. 3º Este GT terá o prazo de 60 (sessenta) dias para a conclusão dos trabalhos, prorrogáveis por igual período.

Art. 4º Esta Portaria entra em vigor na data de sua publicação.

JOSUÉ MODESTO DOS PASSOS SUBRINHO

PORTARIA UNILA Nº 0331, DE 10 DE MARÇO DE 2016
O Reitor *pro tempore* da Universidade Federal da Integração Latino-Americana, designado pela Portaria nº 652/2013 do Excelentíssimo Senhor Ministro de Estado da Educação, no uso de suas atribuições legais de acordo com os Arts. 68 a 70 da Lei Nº 8.112/90, o Art. 12 da Lei Nº 8.270/91 e o que consta no processo 23422.001787/2016-37,

RESOLVE:

Art. 1º Conceder adicional de insalubridade correspondente ao grau médio, no percentual de 10% (dez por cento), a partir de 24 de fevereiro de 2016, a servidora MEIRIELI ISIDE MATTOS CARVALHO, Técnica de Laboratório, SIAPE 2274198, lotada no Departamento de Laboratórios de Ensino.

Art. 2º Esta Portaria entra em vigor na data de sua publicação.

JOSUÉ MODESTO DOS PASSOS SUBRINHO

PORTARIA UNILA Nº 0332, DE 10 DE MARÇO DE 2016
O Reitor *pro tempore* da Universidade Federal da Integração Latino-Americana, designado pela Portaria nº 652/2013 do Excelentíssimo Senhor Ministro de Estado da Educação, no uso de suas atribuições legais, de acordo com os arts. 5º e 6º da Medida Provisória nº 2.174-28/2001 e o que consta no processo nº 23422.002709/2016-50,

RESOLVE:

Art. 1º Conceder redução de jornada de trabalho de oito horas diárias e quarenta horas semanais para seis horas diárias e trinta horas semanais, à servidora ELAINE MICHELE DINIZ SANTOS, Secretária Executiva, SIAPE 1658884, a partir de 01 de março de 2016.

Art. 2º Esta Portaria entra em vigor na data de sua publicação.

JOSUÉ MODESTO DOS PASSOS SUBRINHO

PORTARIA UNILA Nº 0333, DE 10 DE MARÇO DE 2016
O Reitor *pro tempore* da Universidade Federal da Integração Latino-Americana, designado pela Portaria nº 652/2013 do Excelentíssimo Senhor Ministro de Estado da Educação, no uso de suas atribuições legais,

RESOLVE:

Art. 1º Instituir o Núcleo de Educação a Distância (NEaD) da Universidade Federal da Integração Latino-Americana (UNILA) e dar outras providências, conforme disposto nesta Portaria.

CAPÍTULO I

DA NATUREZA, DAS FINALIDADES E DA ESTRUTURA

Art. 2º O Núcleo de Educação a Distância (NEaD) da UNILA é uma estrutura de caráter permanente, de

natureza interdisciplinar e institucional, com Regimento Interno próprio, vinculado à Reitoria.

Art. 3º O NEAD tem como finalidade planejar, coordenar, organizar, desenvolver e acompanhar as atividades pedagógicas e administrativas da modalidade de educação a distância da Universidade.

Art. 4º São princípios do NEAD:

I A integração dos países da América Latina;

II A promoção e o fortalecimento do bilinguismo: português e espanhol;

III O respeito às diferenças étnico-raciais, culturais e de gêneros;

IV A interatividade como potencializadora da relação ensinar-aprender;

V A valorização dos saberes dos docentes e discentes;

VI A formação crítica dos envolvidos no processo de ensino-aprendizagem.

CAPÍTULO II DOS OBJETIVOS

Art. 5º Para atender à sua finalidade, o NEaD tem os seguintes objetivos:

I Desenvolver ações que venham a contribuir para a ampliação da oferta de acesso à educação superior;

II Promover a interdisciplinaridade nas diferentes modalidades de ensino, através da ação coletiva, da discussão entre disciplinas e especialidades, entre pessoas e saberes;

III Prestar suporte técnico, tecnológico e pedagógico em educação a distância aos Institutos, Centros e demais unidades administrativas e acadêmicas da Universidade;

IV Propiciar condições de recursos humanos e materiais para o desenvolvimento de atividades na área de educação a distância e estudos voltados para a apropriação das tecnologias aplicadas à educação;

V Viabilizar a oferta de cursos e programas de desenvolvimento profissional aos docentes e técnicos-administrativos em educação;

VI Fomentar a educação continuada e o aperfeiçoamento profissional aos egressos dos cursos da UNILA e à comunidade em geral;

VII Planificar e realizar seminários, oficinas, debates e congressos na área de EaD;

VIII Buscar a cooperação e parcerias com instituições locais, nacionais e internacionais, com o objetivo de desenvolver a EaD de forma interinstitucional e solidária, com vistas à missão da UNILA;

IX Criar e manter pesquisas, laboratórios e bibliotecas atinentes à área da educação a distância;

X Produzir materiais didático-pedagógicos em diferentes mídias;

XI Priorizar o uso e a difusão de recursos educativos abertos (REA);

Parágrafo único. Para concretizar seus objetivos, o NEAD promoverá ações nas linhas de ensino, pesquisa e extensão focadas na área de educação a distância.

CAPÍTULO III DA ORGANIZAÇÃO E DAS COMPETÊNCIAS

Art. 6º O NEaD constituir-se-á pelas seguintes unidades:

I Coordenação do NEaD;

II Coordenação Acadêmico-Pedagógica;

III Coordenação de Tecnologia e Informação;

IV Coordenação Administrativo-Financeira;

V Fórum em EAD.

Art. 7º A Coordenação do NEaD coordena e acompanha as ações do Núcleo de Educação a Distância, sendo

responsável, do ponto de vista administrativo e acadêmico, pelas ações empreendidas em seu âmbito de ação.

Art. 8º A Coordenação Acadêmico-Pedagógica responde pelo(a):

I Concepção e estruturação das propostas educativas na modalidade a distância implementadas pela UNILA;

II Elaboração do planejamento do material didático e o acompanhamento de sua produção, bem como a sua adequação às especificidades da educação a distância;

III Formação inicial e continuada em EAD para professores e tutores;

IV Acompanhamento e avaliação do processo ensino-aprendizagem em seu âmbito de ação.

Art. 9º A Coordenação de Tecnologia e Informação responde pelo atendimento e suporte técnico e tecnológico aos usuários, pela implantação, administração e manutenção da infraestrutura tecnológica relativa ao ambiente virtual de aprendizagem, além da produção do material impresso, digital e eletrônico dos cursos.

Art. 10 A Coordenação Administrativo-Financeira, como unidade de suporte, responde pelo(a):

I Gerenciamento de processos administrativos e financeiros do NEaD;

II Planejamento, execução e avaliação da logística de distribuição de materiais aos estudantes;

III Divulgação e promoção das ações do NEaD, por intermédio da mídia, da organização de eventos, visitas e outros instrumentos dirigidos ao público;

IV Documentação, registro e certificação, em colaboração com demais unidades administrativas e acadêmicas da Universidade.

Art. 11 O Fórum de EaD, de caráter consultivo, é responsável pela promoção de debates e eventos relativos à área de educação a distância no âmbito da UNILA.

Parágrafo único. As reuniões do Fórum serão realizadas por convocação da Coordenação do Núcleo de Educação a Distância. As datas das reuniões do exercício serão definidas pelo plenário na primeira reunião de cada ano letivo.

Art. 12 O Fórum de EaD será composto pelos seguintes membros:

I O Coordenador do NEaD;

II Um representante das Comissões de Ensino Superior de Ensino, Pesquisa e Extensão, definidos internamente;

III Um representante de cada um dos Institutos Latino-Americanos da UNILA;

IV Um representante docente e outro técnico-administrativo, selecionados pelos pares;

V Um coordenador dos cursos de pós-graduação na modalidade a distância, indicado por seus pares;

VI Um coordenador dos cursos de graduação na modalidade a distância, indicado por seus pares;

VII Dois representantes do corpo discente do ensino na modalidade a distância, indicado por seus pares, sendo desejável a representação da graduação e da pós-graduação;

VIII Um representante dos coordenadores de polos vinculados ao NEAD, indicado por seus pares.

§1º Cada representante eleito terá o seu respectivo suplente, que o substituirá em suas faltas e impedimentos.

§ 2º Perderá automaticamente o mandato o representante que deixar de pertencer à categoria representada. Nesse caso, assumirá o suplente, até nova eleição para titulares

e suplentes.

§ 3º Caberá ao titular a responsabilidade de chamada do suplente para substituí-lo na respectiva reunião.

§ 4º O Fórum em EaD será presidido pelo Coordenador do Núcleo.

CAPÍTULO IV

DAS DISPOSIÇÕES FINAIS E TRANSITÓRIAS

Art. 13 O quadro de pessoal do Núcleo de Educação a Distância será constituído de servidores públicos efetivos da carreira de técnico-administrativos em educação e do Magistério Superior.

Art. 14 Para funcionamento das atividades do NEaD, poderá, a critério da Coordenação, ser solicitado à Reitoria o remanejamento de pessoal do quadro efetivo da carreira técnico-administrativa e docente.

Art. 15 A organização, o funcionamento e as atividades do Núcleo e do Fórum reger-se-ão por esta Portaria e por Regimento Interno, em conformidade com o Regimento Geral da UNILA e nos termos das demais legislações em vigor.

Art. 16 Os recursos do Núcleo auferidos de entidades externas à Universidade ou de qualquer outra proveniência deverão obedecer aos trâmites previstos no regimento da Universidade e serão destinados exclusivamente à consecução de seus objetivos.

Art. 17 Esta Portaria entra em vigor na data de sua publicação.

JOSUÉ MODESTO DOS PASSOS SUBRINHO

PORTARIA UNILA Nº 0334, DE 10 DE MARÇO DE 2016

O Reitor *pro tempore* da Universidade Federal da Integração Latino-Americana, designado pela Portaria nº 652/2013 do Excelentíssimo Senhor Ministro de Estado da Educação, no uso de suas atribuições legais,

RESOLVE:

Art. 1º Delegar competência ao Secretário de Apoio Científico e Tecnológico para praticar os atos administrativos enumerados:

I Assinar Portarias, Instruções Normativas, Editais, Avisos e Certidões no âmbito da Secretaria de Apoio Científico e Tecnológico – SACT – bem como autorizar a publicação destes no Boletim de Serviço e na Imprensa;

Art. 2º Os atos praticados com fundamento na delegação de poderes arrolados nesta Portaria devem mencionar expressamente esta qualidade, permitida a subdelegação por motivo de necessidade de serviço.

Art. 3º Esta Portaria entra em vigor na data de sua publicação.

JOSUÉ MODESTO DOS PASSOS SUBRINHO

PORTARIA UNILA Nº 0335, DE 10 DE MARÇO DE 2016

O Reitor *pro tempore* da Universidade Federal da Integração Latino-Americana, designado pela Portaria nº 652/2013 do Excelentíssimo Senhor Ministro de Estado da Educação, no uso de suas atribuições legais,

RESOLVE:

Art. 1º Delegar competência ao Secretário de Comunicação Social para praticar os atos administrativos enumerados:

I Assinar Portarias, Instruções Normativas, Editais, Avisos e Certidões no âmbito da Secretaria de Comunicação Social – SECOC – bem como autorizar a publicação destes no Boletim de Serviço e na Imprensa;

Art. 2º Os atos praticados com fundamento na delegação de poderes arrolados nesta Portaria devem mencionar expressamente esta qualidade, permitida a subdelegação por motivo de necessidade de serviço.

Art. 3º Esta Portaria entra em vigor na data de sua publicação.

JOSUÉ MODESTO DOS PASSOS SUBRINHO

PORTARIA UNILA Nº 0336, DE 10 DE MARÇO DE 2016

O Reitor *pro tempore* da Universidade Federal da Integração Latino-Americana, designado pela Portaria nº 652/2013 do Excelentíssimo Senhor Ministro de Estado da Educação, no uso de suas atribuições legais, de acordo com as disposições da Instrução Normativa nº 04/2010 da SLTI/MP e recomendações do TCU,

RESOLVE:

Art. 1º Instituir o Plano Diretor de Tecnologia da Informação (2016-2018) da Universidade Federal da Integração Latino-Americana – PDTI/UNILA 2016-2018, conforme o disposto no Anexo I desta Portaria.

Art. 2º O PDTI foi elaborado com o objetivo de promover o uso da TI para apoiar as necessidades institucionais e embasar as futuras contratações de TI, que, conforme descrito na Instrução Normativa SLTI/MP nº 04/2008, Art. 2º, inciso X, é um “instrumento de diagnóstico, planejamento e gestão dos recursos e processos de Tecnologia da Informação que visa atender às necessidades de

informação de um órgão ou entidade para um determinado período” e Art. 4º, inciso III, deve “contemplar, pelo menos, as seguintes áreas: necessidades de informação alinhadas à estratégia do órgão ou entidade, plano de investimentos, contratações de serviços, aquisição de equipamentos, quantitativo e capacitação de pessoal, gestão de risco”.

Art. 3º O documento primeiramente estabelece os princípios e diretrizes adotados pela área de TIC, apresenta um diagnóstico da situação atual, consolida um inventário das necessidades levantadas, plano de capacitação da área, e propõe um plano de metas e ações a serem executadas no período de 2016 – 2018.

Art. 4º Esta Portaria entra em vigor na data de sua publicação.

JOSUÉ MODESTO DOS PASSOS SUBRINHO

ANEXO I

PLANO DIRETOR DE TECNOLOGIA DA INFORMAÇÃO
2016-2018

Universidade Federal da Integração Latino-Americana (UNILA)

Autoridade máxima

Josué Modesto dos Passos Subrinho

Reitor Pró-Tempore

Nielsen de Paula Pires

Vice-Reitor Pró-Tempore

Comitê GESTOR de TI - CGTI

Josué Modesto dos Passos Subrinho

Reitoria - Presidente do CGTI

Ângela Maria de Souza

Pró-Reitoria de Extensão

Fernando Cesar Vieira Zanella

Pró-Reitoria de Pesquisa e Pós-Graduação

Luiz Marcos de Oliveira Silva

Pró-Reitoria de Administração, Gestão e Infraestrutura

Eduardo de Oliveira Elias

Pró-Reitoria de Graduação

Caetano Carlos Bonchristiani

Pró-Reitoria de Planejamento, Orçamento e Finanças

Marcelo Nepomoceno Kapp

Coordenadoria de Tecnologia da Informação e Comunicação

Equipe de Elaboração - EPDTI

Marcelo Nepomoceno Kapp

Coordenadoria de Tecnologia da Informação – Coordenador da EPDTI

Carlos Alberto Meier Basso

Divisão de Serviços Corporativos e Segurança

Jackson Martins dos Santos

Divisão de Suporte Técnico

José Arnildo Welter Neto

Divisão de Infraestrutura de Redes e Telefonia

Diego Aguir Selzlein

Divisão de Sistemas

Neila Evangelista

Seção de Administração do Parque de Tecnologia da Informação

Cleysson Johnny Coppini

Seção de Governança de Tecnologia da Informação

Willian Rahmam Kassem

Laboratório de Computação de Alto Desempenho

colaboradores

Andressa Rospirski

Departamento de Estrutura e Serviços

Ruminiki Pavei Schmoeller

Divisão de Sistemas

Weber Shoity Resende Takaki

Coordenadoria de Tecnologia da Informação

SUMÁRIO

<i>1 INTRODUÇÃO.....</i>	<i>7</i>
<i>2 METODOLOGIA APLICADA.....</i>	<i>7</i>
<i>3 DOCUMENTOS DE REFERÊNCIA.....</i>	<i>8</i>
<i>4 PRINCÍPIOS E DIRETRIZES.....</i>	<i>8</i>
4.1 Princípios norteadores.....	8
4.2 Diretrizes.....	9
<i>5 ORGANIZAÇÃO DA TIC.....</i>	<i>9</i>
5.1 Organograma e Atribuições Atuais.....	9
<i>6 RESULTADOS DO PDTI ANTERIOR.....</i>	<i>14</i>
<i>7 REFERENCIAL ESTRATÉGICO DE TIC.....</i>	<i>14</i>
7.1 Missão.....	14
7.2 Visão.....	14
7.3 Valores.....	14
7.4 Objetivos Estratégicos.....	14
7.5 Análise de SWOT da TIC.....	15
<i>8 INVENTÁRIO DE NECESSIDADES.....</i>	<i>16</i>
8.1 Critérios de Priorização.....	16
8.2 Necessidades Identificadas.....	17
<i>9 PLANO DE METAS E DE AÇÕES.....</i>	<i>30</i>
9.1 Plano de Metas e Ações.....	30
<i>10 PLANO DE GESTÃO DE PESSOAS.....</i>	<i>51</i>
10.1 Composição da equipe de trabalho.....	51
10.2 Quantitativo de Servidores por Grau de Escolaridade.....	52
10.3 Demanda por capacitações.....	52
<i>11 PLANO DE INVESTIMENTOS E CUSTEIO.....</i>	<i>53</i>
<i>12 PLANO DE GESTÃO DE RISCOS.....</i>	<i>57</i>
<i>13 PROPOSTA ORÇAMENTÁRIA DE TIC.....</i>	<i>57</i>
<i>14 PROCESSO DE REVISÃO DO PDTI.....</i>	<i>58</i>
<i>15 FATORES CRÍTICOS PARA A IMPLANTAÇÃO DO PDTI.....</i>	<i>58</i>
<i>16 CONCLUSÃO.....</i>	<i>59</i>
<i>18 ANEXOS.....</i>	<i>61</i>
<i>ANEXO I - Descrição da Arquitetura Tecnológica Atual.....</i>	<i>61</i>
<i>ANEXO II - CATÁLOGO DE serviços.....</i>	<i>62</i>
<i>ANEXO III - Inventário de equipamentos cliente.....</i>	<i>63</i>
<i>ANEXO IV - Inventário no ambiente central (data center).....</i>	<i>65</i>
<i>ANEXO V - Diagrama de Conectividade.....</i>	<i>67</i>
<i>ANEXO VI - Softwares Utilizados.....</i>	<i>68</i>
<i>ANEXO VII - Inventário do laboratório de computação de alto desempenho.....</i>	<i>72</i>
<i>ANEXO VIII - Inventário de Necessidades.....</i>	<i>73</i>

APRESENTAÇÃO

A área de Tecnologia da Informação (TI) é reconhecidamente estratégica na expansão institucional, melhoria da gestão administrativa, no provimento de recursos de tecnologia para o ensino. É inexecutável uma boa gestão administrativa ou melhorias no ensino sem o uso dos recursos providos pela área. Para que a TIC funcione bem, e atenda aos anseios institucionais, são necessárias ferramentas de gestão que permitam identificar aonde a instituição está e para aonde ela quer ir.

O Plano Diretor de Tecnologia (PDTI) da UNILA é o instrumento que transcreve as estratégias que a área de Tecnologia da Informação e Comunicação (TIC) deve seguir para que as estratégias da UNILA sejam atingidas. Ele permite nortear e acompanhar a atuação da área de TIC, exibe o planejamento e a gestão dos recursos e processos de Tecnologia da Informação.

A responsabilidade pelo planejamento, execução e acompanhamento das metas e ações existentes neste documento não são exclusivas da área de TIC. O PDTI é assunto de responsabilidade compartilhada cuja aprovação ocorre pelo Comitê Gestor de Tecnologia da Informação – CGTI, composto pelas áreas-fins da UNILA.

A Instrução Normativa IN/SLTI 04/2010 torna a elaboração/atualização do PDTI obrigatório para a universidade, sendo que as contratações de que trata esta Instrução Normativa devem ser precedidas de planejamento, elaborado em harmonia com o PDTI, alinhado à estratégia do órgão ou entidade.

Este PDTI abrange todas as áreas da universidade e seu planejamento reflete o período de 2016-2018, com revisões anuais pela área de Tecnologia da Informação seguidas da respectiva aprovação pelo CGTI.

INTRODUÇÃO

O Plano Diretor de Tecnologia da Informação – PDTI, conforme descrito na Instrução Normativa SLTI/MP no 04/2008, Art. 2º, X, é um “instrumento de diagnóstico, planejamento e gestão dos recursos e processos de Tecnologia da Informação que visa atender às necessidades de informação de um órgão ou entidade para um determinado período” e (Art. 4º, III) deve “contemplar, pelo menos, as seguintes áreas: necessidades de informação alinhadas à estratégia do órgão ou entidade, plano de investimentos, contratações de serviços, aquisição de equipamentos, quantitativo e capacitação de pessoal, gestão de risco”.

O PDTI apresentado é um instrumento de alinhamento das necessidades de gestão da Universidade Federal da Integração Latino-Americana (UNILA) aos investimentos e ações de sua área de Tecnologia da Informação e Comunicação (TIC). Portanto, todas as contratações e aquisições necessárias ao cumprimento dos objetivos institucionais da UNILA serão baseadas neste documento.

Finalmente, conforme às disposições da IN no 04/2008 SLTI/MP e recomendações do TCU, este documento foi elaborado com o objetivo de promover o uso da TIC para apoiar as necessidades institucionais e embasar as futuras contratações de TIC. Ele primeiramente estabelece os princípios e diretrizes adotados pela área de TIC, apresenta um diagnóstico da situação atual da TIC, consolida um inventário das necessidades levantadas, plano de capacitação da área, e propõe um plano de metas e ações a serem executadas no período de 2016 – 2018.

METODOLOGIA APLICADA

Para a elaboração do PDTI adotou-se o Guia de Elaboração e Modelo de Referência do PDTI do SISP (Sistema de Administração dos Recursos de Tecnologia da Informação). Neste modelo, o desenvolvimento do PDTI divide-se em três fases: preparação, diagnóstico da situação atual e planejamento da situação desejada. A Figura 1 representa tais fases.



Figura 1: Fases do Processo de Elaboração de PDTI [Referencia]

Na fase de preparação foi definida a equipe responsável pela elaboração do PDTI, sua abrangência e período, e também foram identificados princípios, diretrizes e necessidades do órgão. Algumas referências e documentos que pudessem embasar a elaboração do documento também foram reunidos. No término desta fase, após a aprovação do Plano de Trabalho pelo Comitê, foi realizado o diagnóstico da situação atual da UNILA em relação ao referencial estratégico de TIC e das necessidades de pessoal, demandas de informação, equipamentos, serviços de TIC, serviços contratados, e os resultados até o presente momento. Finalmente, na fase de planejamento da situação desejada, foram priorizadas as necessidades levantadas na etapa anterior e definidas metas

e ações alinhadas ao Planejamento Desenvolvimento Institucional (PDI) da UNILA. Durante a produção do PDTI, todas as fases foram executadas por meio de diversas reuniões entre o equipe de elaboração, equipe interna da TIC e áreas externas. Finalmente coube ao Comitê Gestor de TI, aprovar os temas de competência e apreciar a versão final do documento.

DOCUMENTOS DE REFERÊNCIA

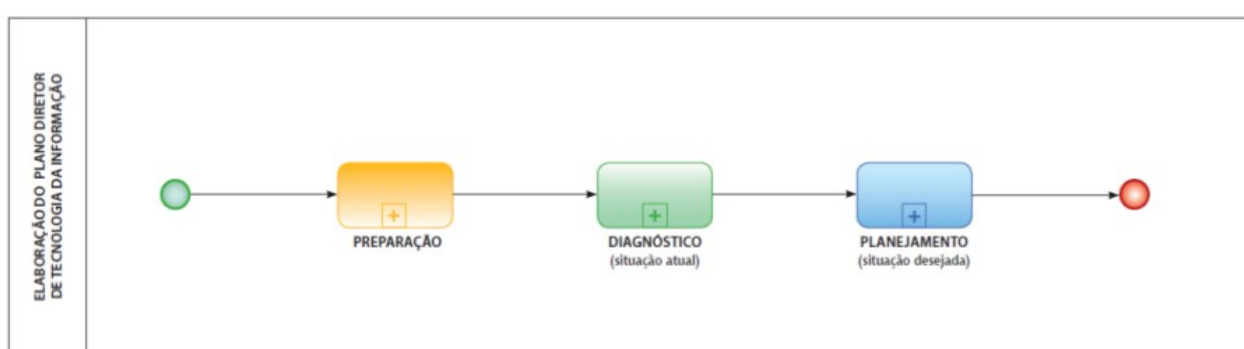
Este PDTI foi elaborado a partir das seguintes referências:

- **Lei nº 12.189, de 12 de janeiro de 2010** - Dispõe sobre a criação da Universidade Federal da Integração Latino-Americana - UNILA e dá outras providências;
- **Estatuto da Universidade Federal da Integração Latino-Americana;**
- **Regimento Geral da Universidade Federal da Integração Latino-Americana;**
- **PDI UNILA 2013-2017** - Plano de Desenvolvimento Institucional (PDI) da Universidade Federal da Integração Latino-Americana (UNILA), relativo ao quinquênio 2013-2017;
- **Instrução Normativa No 04/2014 SLTI/MP** - Dispõe sobre o processo de contratação de serviços de tecnologia da informação pela administração pública federal direta, autárquica e fundacional;
- **Instrução Normativa No 02/2008 SLTI/MP** - Dispõe sobre regras e diretrizes para a contratação de serviços, continuados ou não;
- **Acórdão No 1603/2008 – TCU** - Situação da Governança de Tecnologia da Informação – TI na Administração Pública Federal. Ausência de Planejamento Estratégico Institucional, deficiência na estrutura de pessoal, tratamento inadequado à confidencialidade, integridade e disponibilidade das informações;
- **Decreto Nº 8.135 de 04 de novembro de 2013** - Dispõe sobre as comunicações de dados da administração pública federal direta, autárquica e fundacional, e sobre a dispensa de licitação nas contratações que possam comprometer a segurança nacional.

PRINCÍPIOS E DIRETRIZES

Princípios norteadores

São princípios norteadores deste Plano:

- P1. A Tecnologia da Informação e das Comunicações como fator facilitador na realização da estratégia institucional e acadêmica da UNILA, norteada pelos objetivos estabelecidos no PDI. (Fonte: PDI)
- P2. O PDTI abrangerá toda a instituição, sendo a CTIC responsável por prover e gerir as soluções de TIC da Universidade, exceto quando se tratarem de soluções cujas características extrapolarem a sua competência técnica e administrativa.
- P3. A participação no planejamento de aquisição, contratação e desenvolvimento de soluções de tecnologia da UNILA, a fim de garantir a integração ao ambiente e à infraestrutura de TIC da Universidade. (Fonte: IN 04)
- P4. O estímulo ao desenvolvimento tecnológico, padronização, integração, interoperabilidade, normalização das soluções e à transparência da gestão institucional. (Fonte: IN 04)
- P5. A alta qualificação da equipe de servidores da TIC a fim de acompanhar as mudanças tecnológicas e garantir a entrega de serviços de qualidade.

- P6. A priorização das ações de TIC com base nos critérios de abrangência, impacto e riscos envolvidos.
- P7. Preservação dos investimentos através de escolhas tecnológicas que considerem soluções preexistentes na UNILA.
- P8. A melhoria contínua dos serviços de Tecnologia da Informação e das Comunicações com o objetivo de promover a eficiência no serviço público.

Diretrizes

- D1. Informatizar os procedimentos administrativos e acadêmicos através da implantação dos Sistemas Integrados de Gestão (SIG).
- D2. Proporcionar à comunidade acadêmica amplo acesso aos serviços de TIC, com o objetivo de consolidar as estratégias institucionais de ensino, pesquisa e extensão, observando os critérios de segurança da informação.
- D3. Compatibilizar o quadro de servidores efetivos de TIC com a necessidade institucional, a fim de viabilizar as estratégias de gestão.
- D4. Priorizar as atividades de gestão, planejamento, desenvolvimento e pesquisa de novas soluções, estimulando a terceirização das atividades de execução.
- D5. Implantar a infraestrutura de TIC do novo campus, adequada ao crescimento previsto da UNILA.
- D6. Manter atualizado o parque de TIC para viabilizar um ambiente produtivo e eficiente.
- D7. Estabelecer normas de uso dos serviços de TIC como parte integrante das soluções, publicizando-as na medida em que os serviços são disponibilizados.
- D8. Priorizar o uso e a adesão a padrões tecnológicos abertos e alinhados à Estratégia Geral de TI - EGTI.
- D9. Propor parcerias e convênios com outras instituições a fim de cumprir os objetivos institucionais, no que tange à tecnologia da informação e comunicação.
- D10. Implantar modelo de governança, visando padronizar e otimizar os projetos, processos e serviços de TIC.
- D11. Catalogar todos os serviços oferecidos pela TIC, consolidando-os em repositório público.
- D12. Estabelecer canal único de relacionamento com a comunidade universitária, por meio do qual serão realizadas as solicitações de TIC, visando garantir a qualidade do atendimento aos usuários.
- D13. Estabelecer mecanismos de medição e avaliação do desempenho de TIC com a finalidade de assegurar a conformidade com requisitos preestabelecidos e promover a melhoria contínua.
- D14. Estabelecer a Política de Segurança da Informação orientada pelas normas ISO 27.001, ISO 27.002 e em conformidade com o Decreto Nº 8.135 de 04 de novembro de 2013.
- D15. Aperfeiçoar a Gestão do conhecimento de TIC, mantendo atualizada a documentação de infraestrutura, sistemas e serviços.

ORGANIZAÇÃO DA TIC

Organograma e Atribuições Atuais

A estrutura organizacional atual da Coordenadoria de Tecnologia da Informação é a seguinte:



Tabela 1: Estrutura e Atribuições da CTIC

Coordenadoria de Tecnologia da Informação - CTIC	
A CTIC é o órgão da UNILA que provê soluções de TIC (Tecnologia da Informação e das Comunicações) ao corpo administrativo e acadêmico.	
Atribuições	<ul style="list-style-type: none"> • Coordenar as ações de TIC visando atender os objetivos estratégicos da Universidade. • Prover e gerir a infraestrutura de tecnologia da informação, telefonia e comunicação de

	<p>dados da Universidade.</p> <ul style="list-style-type: none"> • Prover e gerir os recursos de <i>hardware</i> e <i>software</i> da Universidade, exceto quando se tratarem de <i>hardwares</i> e <i>softwares</i> de Pesquisa Acadêmica, cujas características extrapolarem a competência técnica da TI. • Manter o parque de TIC da Universidade, estabelecendo padrões e garantindo a compatibilidade e integração entre os diversos recursos computacionais. • Dotar a universidade de sistemas informatizados de apoio à atividade administrativa e acadêmica. • Estabelecer normas e políticas de utilização dos recursos de TIC (Tecnologia da Informação e das Comunicações) da Universidade. • Prestar suporte e orientação técnica à comunidade universitária.
Divisão de Infraestrutura de Redes e Telefonia - DIRT	
<p>A DIRT é a divisão da CTIC responsável por manter, gerir e atualizar a infraestrutura de comunicação de dados e telefonia em toda a Universidade, bem como a conexão da rede da UNILA com a rede mundial de computadores (Internet) e outras redes de instituições parceiras.</p>	
Atribuições	<ul style="list-style-type: none"> • Planejar e coordenar a instalação, manutenção e expansão da rede física de dados e voz, incluindo redes sem fio. • Corrigir defeitos de ordem lógica ou física nas redes de voz e dados. • Gerenciar a rede lógica e os serviços de rede, incluindo a configuração e a administração de <i>switches</i>, roteadores, <i>access points</i> e outros elementos ativos ou passivos. • Prover e administrar serviços de videoconferência. • Prospectar tecnologias, produtos e topologias de rede com vistas à atualização tecnológica permanente das redes de voz e dados. • Elaborar especificação técnica de produtos de <i>hardware</i> e <i>software</i> aplicados à área, com vistas à aquisição. • Aplicar personalizações possíveis aos aplicativos empregados na área, desenvolvendo novas funções ou modificando suas partes. • Monitorar o estado e o desempenho dos links de Internet. • Fazer interface com a RNP (Rede Nacional de Pesquisa) e outros provedores de serviços de comunicação de dados e voz. • Manter documentação da topologia da rede e da distribuição dos pontos de acesso. • Realizar estudos de desempenho, confiabilidade e disponibilidade geral da rede de dados a fim de orientar ações de planejamento da área. • Prover acesso à rede corporativa para servidores e docentes. • Prover acesso à Internet, nas dependências da UNILA, para a comunidade universitária.
Divisão de Serviços Corporativos e Segurança - DISEG	
<p>A DISEG é a divisão da CTIC responsável pela implantação, manutenção e operação dos equipamentos e sistemas centrais que dão suporte aos diversos serviços de rede prestados pela CTIC à comunidade universitária, bem como por zelar pela segurança dos dados e das informações institucionais.</p>	
Atribuições	<ul style="list-style-type: none"> • Planejar e coordenar a instalação, manutenção e atualização de servidores corporativos e de seus respectivos serviços (sistemas operacionais, armazenamento, processamento, web e e-mail). • Monitorar o estado e o desempenho dos servidores corporativos, adotando estratégias de virtualização, clusterização e redundância para manter os serviços com alta disponibilidade, confiabilidade e escalabilidade. • Prospectar tecnologias, produtos e sistemas, tendo em vista a atualização tecnológica permanente dos servidores corporativos e de seus respectivos serviços. • Corrigir problemas que possam ocorrer quanto à disponibilidade de acesso a dados nos servidores de armazenamento, de aplicações corporativas e web. • Definir tecnologias e padrões de acesso a dados e serviços. • Administrar o acesso a dados e serviços corporativos de TIC, garantindo sua segurança e integridade. • Realizar estudos de desempenho, confiabilidade e disponibilidade geral dos servidores corporativos e seus serviços. • Identificar a necessidade de adequação de equipamentos e da configuração dos mesmos para a interligação interna das estações de trabalho e para a interligação da UNILA com redes científicas externas.

	<ul style="list-style-type: none"> • Especificar a infraestrutura física para acondicionamento ideal de servidores corporativos, garantindo, entre outras coisas, a segurança física para os equipamentos. • Identificar problemas em processos e equipamentos e encaminhá-los para suporte adequado, quando necessário. • Manter documentação da organização dos servidores corporativos e de seus respectivos serviços. • Elaborar especificação técnica especializada para a aquisição de novos servidores corporativos e equipamentos de processamento para suprir as demandas de serviços atuais e futuras. • Elaborar material de cunho instrutivo para a utilização dos serviços pelos usuários (docentes, discentes e demais servidores da UNILA). • Administrar cópias de segurança (backups) dos dados institucionais que estejam disponíveis nos servidores corporativos. • Administrar o <i>firewall</i> corporativo e outros dispositivos de segurança. • Elaborar e manter atualizada a Política de Segurança da Informação, fomentando a cultura de segurança na universidade e garantindo a segurança de dados na rede interna da UNILA. • Garantir acesso dos docentes, discentes e servidores administrativos aos sistemas e serviços de TIC a eles disponibilizados com garantia de autenticidade, integridade e privacidade do acesso.
Divisão de Sistemas - DISIS	
<p>A DISIS é a divisão da CTIC responsável por prover soluções de software (sistemas de informação, ferramentas de produtividade e aplicativos diversos) que apoiam a atividade administrativa e acadêmica.</p>	
Atribuições	<ul style="list-style-type: none"> • Identificar processos administrativos, processos acadêmicos e demais atividades nas quais a TIC pode atuar de forma positiva. • Pesquisar padrões, metodologias e abordagens de arquitetura na área de desenvolvimento de sistemas, estando sempre atento a novidades e melhorias que podem ser aplicadas nesse processo. • Manter uma arquitetura padrão para o desenvolvimento de sistemas na UNILA, visando o trabalho unificado e a padronização das tecnologias utilizadas. Agir igualmente no que diz respeito a arquiteturas e padrões de desenvolvimento com sistemas terceirizados ou desenvolvidos de forma colaborativa. • Realizar um controle de versão do código-fonte dos sistemas da UNILA, observando a correção de <i>bugs</i> (falhas), testes e atualizações. Planejar a execução dessas atividades e implantação dessas atualizações. • Mensurar tempo, custo e esforço no desenvolvimento/aquisição, implantação e manutenção de soluções de TIC. • Implantação e manutenção de sistemas de informação básicos da UNILA, aplicando a TIC como maneira de atuar nos processos administrativos, realizando-os, preferencialmente, por meio digital. • Relação com instituições parceiras e terceiros que estejam envolvidos com o desenvolvimento ou manutenção de sistemas de informação utilizados na UNILA. • Relação com usuários no que diz respeito à utilização dos sistemas (englobando treinamento, documentação, dúvidas e sugestões). • Prover soluções de apoio à decisão, através de ferramentas de <i>business intelligence</i>. • Buscar a evolução e a melhoria contínua dos sistemas sob sua gestão e suas tecnologias.
Divisão de Suporte Técnico - DISUT	
<p>A DISUT é a divisão de relacionamento da CTIC pois mantém contato mais direto com os usuários dos serviços de TIC, provendo equipamentos de uso individual e coletivo às diversas áreas da Universidade, e prestando orientação e suporte aos usuários finais.</p>	
Atribuições	<ul style="list-style-type: none"> • Instalar e configurar <i>software</i> e <i>hardware</i> de acordo com as necessidades e dentro dos padrões estabelecidos pela UNILA. • Orientar os usuários quanto às funcionalidades, operacionalização e utilização de <i>softwares</i> de uso comum. • Atuar nas questões de desempenho, dimensionamento de capacidade e orientação técnica acerca de configurações de uso e ajustes especiais dos <i>softwares</i> e sistemas, em conformidade com necessidades de integração e operacionalização no ambiente computacional da UNILA.

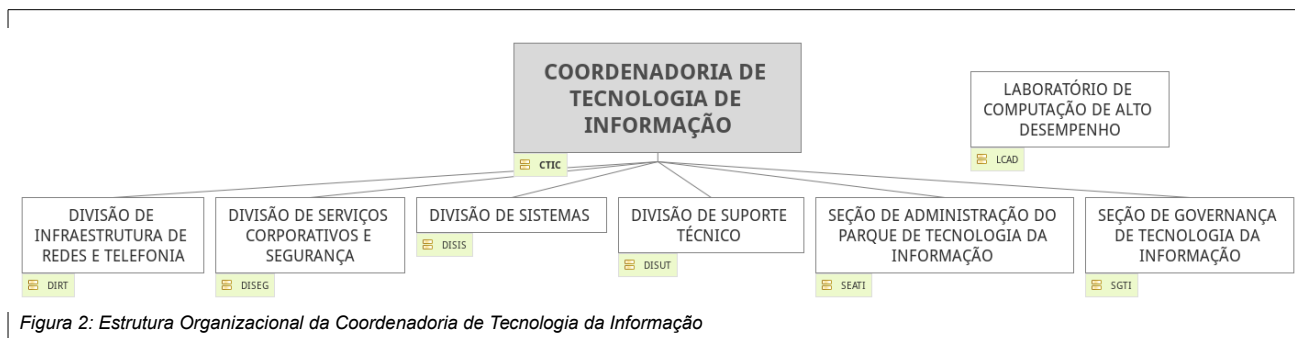
	<ul style="list-style-type: none"> Participar de projetos de arquitetura de <i>software</i> e de desenvolvimento de aplicações e artefatos, orientando a definição das melhores práticas e técnicas de utilização dos produtos desde o ponto de vista do usuário. Analisar e dimensionar o impacto das mudanças e atualizações nos ambientes computacionais de usuários da UNILA (produção, teste, homologação, desenvolvimento). Realizar planejamento e execução de atualizações, migrações e substituições de versões de <i>software</i> nos ambientes computacionais de usuários da UNILA (produção, homologação, teste, desenvolvimento). Atuar nas questões de aquisição e suporte técnico de <i>hardware</i> e <i>software</i> de uso comum.
Seção de Administração do Parque de Tecnologia da Informação - SEATI	
A SEATI é a seção da CTIC responsável pela gestão administrativa do parque de TIC, incluindo bens (almoarifado de TIC) e serviços contratados sob responsabilidade da CTIC.	
Atribuições	<ul style="list-style-type: none"> Controlar o estoque de equipamentos de informática e periféricos. Elaborar e monitorar o inventário de hardware e software da UNILA, bem como estabelecer procedimentos e propor normas de distribuição e movimentação dos bens patrimoniais. Controlar e encaminhar faturas dos contratos de serviços de TIC. Prestar apoio à fiscalização dos contratos de TIC. Apoiar a instrução de processos de aquisição e contratação de TIC, protocolos e documentos oficiais. Estabelecer normas e padrões de armazenamento e guarda dos equipamentos de TIC.
Seção de Governança de Tecnologia da Informação - SGTI	
A SGTI é a seção da CTIC responsável pela orientação metodológica e normatização dos processos internos à TIC e dos canais de solicitação de serviços de TIC prestados à comunidade universitária.	
Atribuições	<ul style="list-style-type: none"> Atuar como suporte da Coordenadoria de TIC e suas subdivisões na elaboração de políticas e processos internos. Planejar, monitorar e dar suporte à implantação de processos e melhores práticas de governança de TIC, incluindo gerenciamento de serviços e projetos. Apoiar a DISIS na elaboração e manutenção do processo de desenvolvimento de <i>software</i>, alinhado às estratégias de governança de TIC. Prestar apoio à CTIC visando o alinhamento de suas ações ao planejamento estratégico da instituição. Capacitar a equipe interna quanto aos processos de governança de TIC da Universidade. Prover a coordenadoria de TIC de indicadores que possibilitem a mensuração dos serviços prestados, buscando a melhoria contínua e a gestão da qualidade.
Laboratório de Computação de Alto Desempenho - LCAD	
O Laboratório de Computação de Alto Desempenho (LCAD) é o órgão transversal, responsável por apoiar a pesquisa mediante a aplicação de recursos de alta performance computacional da UNILA, vocacionado à pesquisa em ciências básicas e aplicadas da universidade.	
Atribuições	<ul style="list-style-type: none"> Planejar e coordenar a instalação, manutenção e expansão da infraestrutura do cluster HPC-Lattes. Administrar o acesso aos recursos de computação de alto desempenho contidos no LCAD. Monitorar o estado e o desempenho do cluster HPC-Lattes. Corrigir problemas que possam ocorrer quanto à disponibilidade de acesso ao cluster HPC-Lattes. Elaborar especificação técnica especializada para a aquisição de novos recursos de hardware e software para suprir as demandas de computação de alto desempenho Identificar problemas em processos e equipamentos e encaminhá-los para suporte adequado, quando necessário. Elaborar material de cunho instrutivo para a utilização do cluster HPC-Lattes pelos usuários

RESULTADOS DO PDTI ANTERIOR

Não foi possível traçar comparações de resultados uma vez que a UNILA, dada sua recente criação, ainda não possui parâmetros comparativos.

REFERENCIAL ESTRATÉGICO DE TIC

Missão

Prover recursos tecnológicos de qualidade a fim de contribuir para o alcance dos objetivos da UNILA

Visão

Ser reconhecida como modelo de eficiência no provimento e gestão de Tecnologia da Informação e Comunicação dentre as Instituições de Ensino Superior

Valores

- Ética e integridade profissional
- Comprometimento
- Inovação
- Eficiência
- Proatividade

Objetivos Estratégicos

Os objetivos estratégicos no âmbito da Coordenadoria de Tecnologia da Informação definidos no PDI da UNILA são:

Objetivo Geral: Desenvolver e apropriar-se de tecnologias da informação, para prover a UNILA de acesso à informação, instalações específicas e equipamentos que supram as necessidades de desenvolvimento institucional.

Objetivo específico 1: Diagnosticar as necessidades de infraestrutura de tecnologia da informação, visando atender as demandas identificadas, de acordo com os objetivos institucionais.

Objetivo específico 2: Prover a UNILA de instalações físicas e equipamentos específicos de Tecnologia da Informação, bem como manuais de procedimento e acesso ao usuário leigo, viabilizando a implantação e uso das tecnologias necessárias ao desenvolvimento institucional.

Análise de SWOT da TIC

A análise SWOT é uma ferramenta de gestão estratégica, baseada em análise de cenário, que permite avaliar e sintetizar os fatores que intervêm no funcionamento de uma instituição ou determinada área. A partir destas avaliações é possível estabelecer prioridades de atuação, identificar riscos, soluções para problemas e oportunidades.

A análise interna e externa do ambiente em que a área de Tecnologia de Informação está inserida permite a identificação de elementos chaves para a gestão. Reconhecer as forças, fraquezas, oportunidades e ameaças é um passo importante na melhoria dos serviços entregues e na otimização dos recursos investidos.

Durante o processo de elaboração deste PDTI, na fase de diagnóstico, cada unidade organizacional da CTIC realizou individualmente a análise SWOT, que fora conduzida pela chefia dos respectivos setores. Após concluídas as análises setoriais, as chefias das unidades reuniram-se e apresentaram os levantamentos as

demais chefias. Os pontos em comum existentes entre as análises SWOT setoriais foram ajustados e consolidados em uma única análise, de maneira que está representa a análise SWOT completa da CTIC.

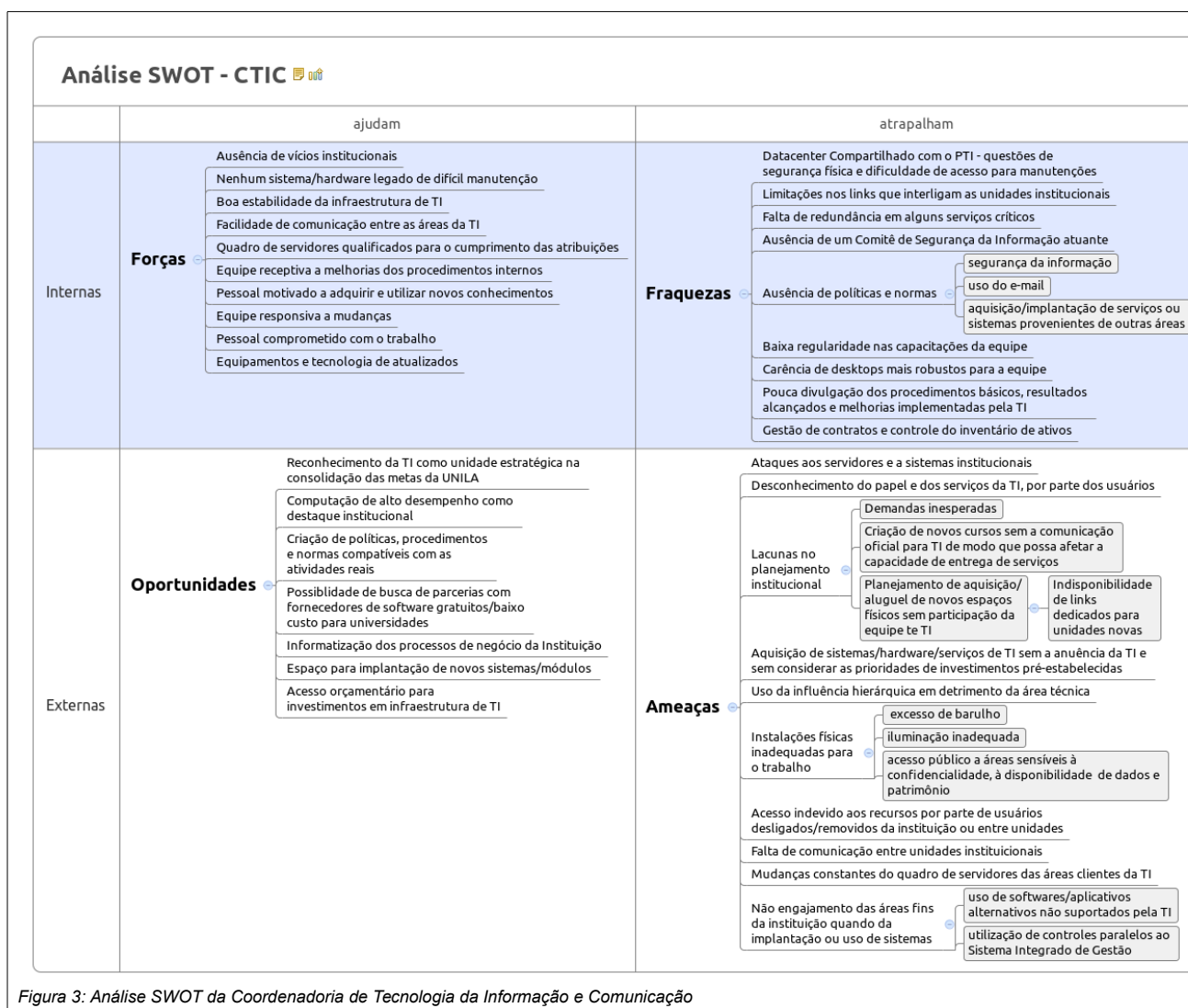

INVENTÁRIO DE NECESSIDADES

Critérios de Priorização

O inventário de necessidades é produto de várias reuniões estratégicas da equipe de TIC e de um levantamento realizado junto às unidades membros do Comitê Gestor de TI (CGTI). As necessidades apresentadas foram qualificadas nas categorias infraestrutura, software, contratação, serviços e Sistema Integrado de Gestão. Foram ainda identificadas pela origem da demanda e unidade responsável pelo seu atendimento (Tabela 15: Inventário de Necessidades).

A Matriz GUT foi a abordagem técnica adotada na priorização das necessidades. Essa abordagem consiste em atribuir notas de 1 a 5 para cada demanda, levando em consideração três aspectos:

Gravidade: impacto do problema sobre coisas, pessoas, resultados, processos ou organizações;

Urgência: relação com o tempo disponível ou necessário para resolver o problema;

Tendência: potencial de crescimento do problema, avaliação da tendência de crescimento, redução ou desaparecimento do problema.

Tabela 2: Matriz GUT

Gravidade	Urgência	Tendência
5 = extremamente grave (ou relevante)	5 = precisa de ação imediata	5 = irá piorar rapidamente
4 = muito grave (ou relevante)	4 = é urgente	4 = irá piorar em pouco tempo
3 = grave (ou relevante)	3 = o mais rápido possível	3 = irá piorar
2 = pouco grave (ou relevante)	2 = pouco urgente	2 = irá piorar a longo prazo
1 = sem gravidade (ou relevância)	1 = pode esperar	1 = não irá mudar

Após atribuídas as pontuações, indicadas na Tabela 2, de cada necessidade multiplicamos $G \times U \times T$ para obtenção dos valores da coluna GUT. O produto é o critério utilizado na ordenação: pontuação de maior número (maior prioridade) para de menor número (menor prioridade). O resultado final das necessidades identificadas e suas respectivas prioridades estão elencados na Tabela 3.

Cabe reportar que a pontuação GUT não transcreve necessariamente a ordem em que as que cada demanda deva ser executada/resolvida, tão somente indica quais são as demandas que requerem mais atenção. Isso porque como as diversas unidades atuam em tarefas paralelas, cada uma em sua área de competência, pode ocorrer que demandas com menor prioridade sejam atendidas antes.

Necessidades Identificadas

Tabela 3: Necessidades Identificadas e priorizadas conforme Matriz GUT

Nece ssid ade	Descrição	Finalidade	Categoria	Origem da Demanda	Unida- de Respo nsável	Gravidade	Urgência	Tendência	GUT
N7	Expansão do serviço de telefonia da UNILA	Ampliar o serviço de telefonia a todos os TAEs e professores da UNILA	Infraestrutur a	PROAGI	DIRT	5 = extremamente grave (ou relevante)	5 = precisa de ação imediata	5 = irá piorar rapidamente	125
N6	Expansão da infra- estrutura de redes da UNILA	Atender a demanda desorganizada de ocupação das unidades da UNILA, melhorando a infraestrutura atual das unidades utilizadas atualmente pela UNILA.	Infraestrutur a	PROAGI	DIRT	5 = extremamente grave (ou relevante)	5 = precisa de ação imediata	5 = irá piorar rapidamente	125
N3	Definição e implementação da Política de Segurança da Informação - PSI	Possibilitar o gerenciamento da segurança da informação na UNILA, estabelecendo diretrizes para proteção dos ativos quanto à disponibilidade, integridade e confidencialidade.	Governança de TI	PROAGI	SGTI	5 = extremamente grave (ou relevante)	4 = é urgente	4 = irá piorar em pouco tempo	80
N75	Implantação do mecanismo de integração do Siape com sistemas locais, denominado Web- service	Projeto do MPOG com objetivo de integração dos sistemas que possibilitará acesso dos órgãos autorizados , em tempo real, aos dados cadastrais , funcionais, de afastamentos e financeiros dos servidores.	Sistema Integrado de Gestão	PROGEPE	DISIS	4 = muito grave (ou relevante)	5 = precisa de ação imediata	4 = irá piorar em pouco tempo	80
N52	Implantação Módulo Infraestrutura Física	Gestão do uso de espaços físicos.	Sistema Integrado de Gestão	PROAGI	DISIS	4 = muito grave (ou relevante)	4 = é urgente	5 = irá piorar rapidamente	80
N40	Implantação do Sistema de Segurança da Biblioteca	Prover segurança ao acervo físico da biblioteca da UNILA.	Sistema Integrado de Gestão	BIBLIOTEC A	DISIS	4 = muito grave (ou relevante)	4 = é urgente	5 = irá piorar rapidamente	80
N37	Implantação do	Gerir e supervisionar as ações de pesquisa	Sistema	PRPPG	DISIS	4 = muito	4 = é urgente	5 = irá piorar	80

	Módulo de Pesquisa	na instituição.	Integrado de Gestão			grave (ou relevante)		rapidamente	
N36	Implantação do módulo de Assistência ao Estudante	Gerir os processos de solicitação e concessão de bolsa auxílio.	Sistema Integrado de Gestão	PRAE	DISIS	4 = muito grave (ou relevante)	4 = é urgente	5 = irá piorar rapidamente	80
N79	Implantação do Processo Eletrônico	Tramitação eletrônica de processos da instituição.	Sistema Integrado de Gestão	PROAGI	DISIS	4 = muito grave (ou relevante)	4 = é urgente	5 = irá piorar rapidamente	80
N78	Implantação Plano Individual do Docente, segundo resolução CONSUN 44/2014	Cadsatro e aprovação do detalhamento das atividades dos docentes.	Sistema Integrado de Gestão	PROGRAD	DISIS	4 = muito grave (ou relevante)	4 = é urgente	5 = irá piorar rapidamente	80
N78	Ajustes Histórico de Graduação	Implantação de melhorias no histórico de graduação.	Sistema Integrado de Gestão	PROGRAD	DISIS	4 = muito grave (ou relevante)	4 = é urgente	5 = irá piorar rapidamente	80
N45	Implantação do Módulo de Diplomas	Permitir a impressão e registro e diplomas	Sistema Integrado de Gestão	PROGRAD	DISIS	4 = muito grave (ou relevante)	4 = é urgente	4 = irá piorar em pouco tempo	64
N43	Implantação do Módulo de Produção Intelectual	Permitir aos docentes o registro de suas produções.	Sistema Integrado de Gestão	PRPPG	DISIS	4 = muito grave (ou relevante)	4 = é urgente	4 = irá piorar em pouco tempo	64
N71	Implantação do módulo Concursos no Sistema Integrado de Gestão de Recursos Humanos	No módulo de concursos o usuário tem acesso ao cadastro de concursos e vagas autorizadas por tipo de provimento, fazer o registro da classificação, inserir editais e atas, informar portarias de nomeação, tanto individuais quando coletivas e inserir editais de convocação.	Sistema Integrado de Gestão	PROGEPE	DISIS	4 = muito grave (ou relevante)	4 = é urgente	4 = irá piorar em pouco tempo	64
N57	Implantação Módulo Bolsas	Gerir as bolsas concedidas aos alunos, sejam elas de monitoria, extensão ou pesquisa.	Sistema Integrado de Gestão	PROPLAN	DISIS	4 = muito grave (ou relevante)	3 = o mais rápido possível	5 = irá piorar rapidamente	60

N2	Criação do Comitê Gestor de Segurança da Informação - CGSI	Estabelecer uma estrutura consultiva e deliberativa das decisões pertinentes à segurança da informação.	Governança de TI	PROAGI	SGTI	4 = muito grave (ou relevante)	3 = o mais rápido possível	4 = irá piorar em pouco tempo	48
N63	Atualização do módulo de Dimensionamento no Sistema Integrado de Gestão de Recursos Humanos	Com a atualização novas funcionalidades serão adicionadas ao módulo.	Sistema Integrado de Gestão	PROGEPE	DISIS	3 = grave (ou relevante)	4 = é urgente	4 = irá piorar em pouco tempo	48
N61	Implantação do módulo Banco de Vagas no Sistema Integrado de Gestão de Recursos Humanos	Possibilitar o manuseio das vagas disponibilizadas à Instituição, bem como emitir relatórios que possibilitarão o controle e o acompanhamento das vagas que possam ser utilizadas em novos concursos. Ademais, o funcionamento deste módulo está diretamente ligado ao módulo de Concursos, o qual também necessita ser implantado.	Sistema Integrado de Gestão	PROGEPE	DISIS	3 = grave (ou relevante)	4 = é urgente	4 = irá piorar em pouco tempo	48
N34	Ampliação do serviço de impressão	Ampliar o serviço de impressão conforme contrato	Serviços	PROAGI	DISUT	3 = grave (ou relevante)	4 = é urgente	4 = irá piorar em pouco tempo	48
N19	Plano de manutenção de Equipamentos de Informática	Contratação/Renovação de serviços de assistência técnica, ou aquisição de componentes necessários para substituição (HD, RAM,CPU, TECLADO, MOUSE, VGA, MONITOR, etc...).	Infraestrutura	PROAGI	DISUT	3 = grave (ou relevante)	4 = é urgente	4 = irá piorar em pouco tempo	48
N18	Inventário de computadores e telefones	Conhecer o parque de tecnologia da informação afim de auxiliar nas estratégias de Manutenção, contratação, atualização etc...	Infraestrutura	PROAGI	DISUT	4 = muito grave (ou relevante)	3 = o mais rápido possível	4 = irá piorar em pouco tempo	48
N8	Manutenção e expansão das instalações de rede	Permitir a conexão dos equipamentos adquiridos a infraestrutura de redes das unidades da UNILA, além de promover a manutenção da infraestrutura de redes atual.	Infraestrutura	PROAGI	DIRT	3 = grave (ou relevante)	4 = é urgente	4 = irá piorar em pouco tempo	48

N11	Ampliação de equipamentos de armazenamento de dados	Garantir a disponibilidade de armazenamento para a gerência de arquivos da instituição, bancos de dados, armazenamento de câmeras, mídia digital, backups de curto período, e-mails e etc.	Infraestrutur a	PROAGI	DISEG	4 = muito grave (ou relevante)	3 = o mais rápido possível	4 = irá piorar em pouco tempo	48
N53	Implantação Módulo Ensino a Distância	Gerir atividades de Ensino a Distância.	Sistema Integrado de Gestão	PROGRAD	DISIS	3 = grave (ou relevante)	3 = o mais rápido possível	5 = irá piorar rapidamente	45
N14	Reestruturação de serviços para a melhoria da segurança da informação	Remodelar estrutura de Firewalls, DNS, autenticação, e serviços disponibilizados externamente (ex. Https e Smtpt), para provê-los com maior qualidade e segurança	Infraestrutur a	UNILA	DISEG	3 = grave (ou relevante)	3 = o mais rápido possível	5 = irá piorar rapidamente	45
N26	Preparação do ambiente necessário para implantação do Assentamento Funcional Digital, e utilização do sistema disponibilizado pelo MPOG. Ofício anexo.	Realizar a digitalização dos processos e documentos arquivados na pasta funcional dos servidores, bem como documentos produzidos futuramente, visando atender projeto do MPOG.	Infraestrutur a	PROGEPE	DISUT	3 = grave (ou relevante)	3 = o mais rápido possível	4 = irá piorar em pouco tempo	36
N23	Laboratórios de Informática	Disponibilizar laboratórios de informática conforme demanda da instituição	Infraestrutur a	PROAGI	DISUT	3 = grave (ou relevante)	4 = é urgente	3 = irá piorar	36
N38	Implantação do Módulo de Compras	Gerir os processos de requisição de materiais e processos licitatórios da instituição.	Sistema Integrado de Gestão	PROAGI	DISIS	4 = muito grave (ou relevante)	3 = o mais rápido possível	3 = irá piorar	36
N25	Espaços físicos adequados para trabalho	Ampliação do número de salas nas unidades para comportar pessoal e material	Infraestrutur a	PROAGI	DISUT	3 = grave (ou relevante)	3 = o mais rápido possível	3 = irá piorar	27
N41	Atualização do Sistema SIG	Atualizar sistema com novas funcionalidades desenvolvidas pela UFRN.	Sistema Integrado de Gestão	PROAGI	DISIS	3 = grave (ou relevante)	3 = o mais rápido possível	3 = irá piorar	27
N28	Reestruturação de	Implantar novo Firewall de Aplicação,	Serviços	PROAGI	DISEG	3 = grave (ou	3 = o mais	3 = irá piorar	27

	serviços de segurança de rede e prevenção de intrusão	revisando as regras de segurança antigas e implementando novas regras focadas em grupos e aplicações, além de criar um sistema redundante mínimo.				relevante)	rápido possível		
N13	Melhoria na performance dos servidores atuais	Adquirir memória e discos para substituir peças defeituosas, bem como aumentar a performance dos equipamentos atuais, considerando o aumento de demanda necessário para atender a comunidade acadêmica	Infraestrutura	PROAGI	DISEG	3 = grave (ou relevante)	3 = o mais rápido possível	3 = irá piorar	27
N4	Implementação da Política de Impressão	Ajustar e aprovar a política de impressão, responsável por inibir desperdícios e proporcionar o bom uso dos equipamentos.	Governança de TI	PROAGI	SGTI	3 = grave (ou relevante)	4 = é urgente	2 = irá piorar a longo prazo	24
N31	Implantação de serviço de gerenciamento de configuração	PASSO 1 - Inventário de Necessidades! A74=	Serviços	PROAGI	DISUT	2 = pouco grave (ou relevante)	3 = o mais rápido possível	4 = irá piorar em pouco tempo	24
N21	Levantamento e aquisição de estações de trabalho	Prover estações de trabalho para laboratórios, servidores técnicos administrativos, professores e estagiários.	Infraestrutura	PROAGI	DISUT	4 = muito grave (ou relevante)	3 = o mais rápido possível	2 = irá piorar a longo prazo	24
N17	Reestruturação de serviços para a melhoria da segurança da informação	Remodelar estrutura de Firewalls, DNS, autenticação, e serviços disponibilizados externamente (ex. Https e Smtip), para provê-los com maior qualidade e segurança	Infraestrutura	UNILA	DISEG	2 = pouco grave (ou relevante)	3 = o mais rápido possível	4 = irá piorar em pouco tempo	24
N73	Implantação do módulo Integração SIAPE no Sistema Integrado de Gestão de Recursos Humanos	Utilizando o módulo de integração SIAPE é possível carregar os arquivos que são disponibilizados pelo SIAPE para alimentar o banco de dados do SIGRH. O sistema também possibilita enviar as informações de férias do SIGRH para o SIAPE.	Sistema Integrado de Gestão	PROGEPE	DISIS	3 = grave (ou relevante)	2 = pouco urgente	3 = irá piorar	18
N72	Implantação do módulo Financeiro no Sistema Integrado de Gestão de Recursos	Esse módulo permite o gerenciamento de funções rotineiras associadas ao financeiro e também eventos extras como pagamento de adicional noturno, hora-extra,	Sistema Integrado de Gestão	PROGEPE	DISIS	3 = grave (ou relevante)	2 = pouco urgente	3 = irá piorar	18

	Humanos	pagamento de cursos e concursos, entre outros. Também fornece relatórios diversos por período, por unidade, por servidor para acompanhamento e análise das ocorrências relacionadas ao financeiro.							
N68	Conclusão de Implantação do módulo Capacitação no Sistema Integrado de Gestão de Recursos Humanos	O módulo de capacitação permite a gestão dos programas de capacitação dos servidores, formação de turmas, inscrições on-line, controle de progressões, emissão de declaração e certificados, banco de instrutores internos e externos.	Sistema Integrado de Gestão	PROGEPE	DISIS	3 = grave (ou relevante)	2 = pouco urgente	3 = irá piorar	18
N67	Implantação do módulo Desenvolvimento de RH no Sistema Integrado de Gestão de Recursos Humanos	Implantação conjunta com o módulo de Dimensionamento	Sistema Integrado de Gestão	PROGEPE	DISIS	3 = grave (ou relevante)	2 = pouco urgente	3 = irá piorar	18
N32	Aplicar boas práticas de gestão no gerenciamento dos serviços de suporte técnico	Diminuir o tempo de resposta de resolução de incidentes e requisição de serviços	Serviços	PROAGI	DISUT	3 = grave (ou relevante)	3 = o mais rápido possível	2 = irá piorar a longo prazo	18
N16	Integração entre LDAP e SIG	Prover uma interface entre o SIG e a base de usuários LDAP para a integração e controle dos usuários entre os diversos serviços de rede da instituição	Infraestrutura	UNILA	DISEG/ DISIS	2 = pouco grave (ou relevante)	3 = o mais rápido possível	3 = irá piorar	18
N12	Aquisição de infraestrutura para Datacenter	Disponibilizar infraestrutura necessária para instalar equipamentos de datacenter em novas unidades da instituição	Infraestrutura	PROAGI	DISEG	2 = pouco grave (ou relevante)	3 = o mais rápido possível	3 = irá piorar	18
N10	Aquisição de Datacenter completo	Melhorar a segurança física dos equipamentos de comutação e armazenamento de dados da instituição	Infraestrutura	PROAGI	DISEG	3 = grave (ou relevante)	2 = pouco urgente	3 = irá piorar	18
N77	Provimento de Licenças de Software	Disponibilizar para a instituição ferramentas que auxiliem no desenvolvimento de suas	Software	UNILA	SEATI/ DISUT	3 = grave (ou relevante)	2 = pouco urgente	3 = irá piorar	18

		atividades administrativas e acadêmicas.							
N1	Renovação de contrato de garantia de equipamentos de disponibilidade crítica	Contratar renovação no contrato de garantia do Firewall de Aplicação e do storage em 2018	Contratação	PROAGI	DISEG	4 = muito grave (ou relevante)	2 = pouco urgente	2 = irá piorar a longo prazo	16
N9	Ampliação do parque de servidores	Ampliação do parque de servidores para atender a necessidade de implantação de novos sistemas e serviços de gestão e de pesquisa, bem como pela melhoria dos sistemas atuais, para atender a crescente comunidade acadêmica.	Infraestrutura	PROAGI	DISEG	3 = grave (ou relevante)	2 = pouco urgente	2 = irá piorar a longo prazo	12
N64	Implantação do módulo Aposentadoria no Sistema Integrado de Gestão de Recursos Humanos	Através do módulo Aposentadoria é possível consultar as previsões de aposentadoria dos servidores da Instituição, registrar os vínculos de trabalho anteriores, gerenciar a isenção da contribuição previdenciária(abono permanência), gerar a portaria de aposentadoria que será publicada no DOU e por fim, é possível gerar o título de inatividade.	Sistema Integrado de Gestão	PROGEPE	DISIS	3 = grave (ou relevante)	2 = pouco urgente	2 = irá piorar a longo prazo	12
N24	SmartCard - RFID	Estudo sobre tecnologias RFID que será utilizada para diversos controles e setores, como acesso a espaços restritos, controle eletrônico de ponto, empréstimo de livros, identificação funcional entre outros	Infraestrutura	PROGEPE	DISUT	3 = grave (ou relevante)	1 = pode esperar	4 = irá piorar em pouco tempo	12
N20	Definir Modelos de computadores para uso na instituição	Atender demandas externas utilizando modelos "homologados" pela CTIC.	Infraestrutura	PROAGI	DISUT	3 = grave (ou relevante)	2 = pouco urgente	2 = irá piorar a longo prazo	12
N39	Implantação do Portal do Coordenador de Graduação	Implantação das funcionalidades de responsabilidade da coordenação de um curso de graduação.	Sistema Integrado de Gestão	PROGRAD	DISIS	4 = muito grave (ou relevante)	3 = o mais rápido possível	1 = não irá mudar	12
N62	Implantação do módulo Frequência no Sistema Integrado	A implantação do módulo tem como seu principal objetivo, permitir o gerenciamento das informações relacionadas ao controle	Sistema Integrado de Gestão	PROGEPE	DISIS	3 = grave (ou relevante)	1 = pode esperar	3 = irá piorar	9

	de Gestão de Recursos Humanos	da frequência e da escala de trabalho dos servidores ativos da Instituição.							
N60	Implantação do Módulo Biblioteca SIPAC	Gestão do patrimônio da biblioteca também pelo SIPAC.	Sistema Integrado de Gestão	PROAGI	DISIS	3 = grave (ou relevante)	3 = o mais rápido possível	1 = não irá mudar	9
N59	Implantação Módulo Boletim de Serviços	Geração automatizada do boletim de serviços com base nas informações registradas no sistema.	Sistema Integrado de Gestão	PROGEPE	DISIS	3 = grave (ou relevante)	3 = o mais rápido possível	1 = não irá mudar	9
N58	Implantação Módulo Patrimônio Imóvel	Gerir os patrimônios imóveis da instituição.	Sistema Integrado de Gestão	PROAGI	DISIS	3 = grave (ou relevante)	3 = o mais rápido possível	1 = não irá mudar	9
N56	Implantação Módulo Avaliação de Desempenho	Aplicação de avaliação de desempenho.	Sistema Integrado de Gestão	PROGEPE	DISIS	3 = grave (ou relevante)	3 = o mais rápido possível	1 = não irá mudar	9
N55	Implantação Módulo Formação Complementar	Gerir processos de formação complementar.	Sistema Integrado de Gestão	PROGRAD	DISIS	3 = grave (ou relevante)	3 = o mais rápido possível	1 = não irá mudar	9
N54	Implantação Módulo Atualização Pedagógica	Gerir atividades de Atualização Pedagógica.	Sistema Integrado de Gestão	PROGRAD	DISIS	3 = grave (ou relevante)	3 = o mais rápido possível	1 = não irá mudar	9
N51	Assistência ao Servidor	Gerir as ações e programas que visam a promoção da saúde do servidor	Sistema Integrado de Gestão	PROGEPE	DISIS	3 = grave (ou relevante)	3 = o mais rápido possível	1 = não irá mudar	9
N50	Implantação Módulo Plano de Saúde	Gerir os ressarcimentos e adesões a planos de saúde.	Sistema Integrado de Gestão	PROGEPE	DISIS	3 = grave (ou relevante)	3 = o mais rápido possível	1 = não irá mudar	9
N49	Implantação Módulo de Convênios	Gerir os convênios da instituição.	Sistema Integrado de Gestão	PROAGI	DISIS	3 = grave (ou relevante)	3 = o mais rápido possível	1 = não irá mudar	9
N48	Implantação Aquisição de	Gerir as demandas de aquisição de materiais informacionais.	Sistema Integrado de	PROAGI	DISIS	3 = grave (ou relevante)	3 = o mais rápido	1 = não irá mudar	9

	Materiais Informativos		Gestão				possível		
N47	Implantação do Módulo de Infraestrutura Manutenção e Obras	Gerir as demandas de manutenção predial e projetos de obras.	Sistema Integrado de Gestão	PROAGI	DISIS	3 = grave (ou relevante)	3 = o mais rápido possível	1 = não irá mudar	9
N46	Implantação Módulo Faturas	Gestão das faturas vinculadas as unidades e as empresas que prestam serviços a instituição. Exemplo: serviços como água, luz e telefone.	Sistema Integrado de Gestão	PROAGI	DISIS	3 = grave (ou relevante)	3 = o mais rápido possível	1 = não irá mudar	9
N44	Implantação do Módulo de Auditoria	Permitir o acompanhamento de determinações do TCU, de recomendações da CGU e a auditoria interna da instituição.	Sistema Integrado de Gestão	AUDITORIA	DISIS	3 = grave (ou relevante)	3 = o mais rápido possível	1 = não irá mudar	9
N42	Implantação do Módulo de Atendimento de Requisições	Gerir os processos de requisição de diárias e passagens na UNILA.	Sistema Integrado de Gestão	PROAGI	DISIS	3 = grave (ou relevante)	3 = o mais rápido possível	1 = não irá mudar	9
N35	Implantação do módulo de Orçamento	Integrar as atividades da administração com a execução orçamentária.	Sistema Integrado de Gestão	PROPLAN	DISIS	3 = grave (ou relevante)	3 = o mais rápido possível	1 = não irá mudar	9
N5	Elaboração e divulgação do Portfólio e Catálogo de Serviços de TIC	Disponibilizar aos usuários de TIC uma visão clara dos serviços que são ofertados pela área.	Governança de TIC	PROAGI	SGTI	1 = sem gravidade (ou relevância)	3 = o mais rápido possível	3 = irá piorar	9
N33	Implantação de nova ferramenta de Gestão de Serviços	Melhorar a gestão de incidentes e requisições com a ferramenta CitSmart	Serviços	PROAGI	DISUT	2 = pouco grave (ou relevante)	2 = pouco urgente	2 = irá piorar a longo prazo	8
N29	Implantar serviço de Gestão de Documentos	Implantar sistema que gerencie arquivos de maneira eficiente, mantendo versões de arquivos alterados	Serviços	PROAGI	DISEG	2 = pouco grave (ou relevante)	2 = pouco urgente	2 = irá piorar a longo prazo	8
N74	Revisão de Implantação do	Revisar os serviços disponibilizados via sistema pela PROGEPE, incluindo novos	Sistema Integrado de	PROGEPE	DISIS	3 = grave (ou relevante)	1 = pode esperar	2 = irá piorar a longo prazo	6

	módulo Serviços no Sistema Integrado de Gestão de Recursos Humanos	que forem julgados necessários	Gestão						
N70	Implantação do módulo Comissões no Sistema Integrado de Gestão de Recursos Humanos	Este módulo tem por finalidade fazer a gestão dos processos administrativos disciplinares.	Sistema Integrado de Gestão	PROGEPE	DISIS	3 = grave (ou relevante)	1 = pode esperar	2 = irá piorar a longo prazo	6
N69	Implantação do módulo Colegiados no Sistema Integrado de Gestão de Recursos Humanos	Este módulo tem por finalidade fazer a gestão dos conselhos universitários, ementários e resoluções, gestão das reuniões, abrangendo as pautas e atas, marcação de presença de membros, geração de declarações e relatórios, geração da folha de comparecimento.	Sistema Integrado de Gestão	PROGEPE	DISIS	3 = grave (ou relevante)	1 = pode esperar	2 = irá piorar a longo prazo	6
N30	Implantar serviço de orquestração de servidores e estações de trabalho	Implantar sistema para efetuar alterações e atualizações de sistemas e serviços de vários servidores e estações de trabalho de maneira unificada, para aumentar a agilidade nas alterações e aumentar a segurança dos serviços aplicando atualizações	Serviços	PROAGI	DISEG	1 = sem gravidade (ou relevância)	3 = o mais rápido possível	2 = irá piorar a longo prazo	6
N65	Implantação do módulo Assistência ao Servidor no Sistema Integrado de Gestão de Recursos Humanos	Pelo módulo de assistência, e possível gerar relatórios sobre informações funcionais dos servidores, e gerenciar os exames médico ocupacional, informando os locais onde serão realizados, as pessoas envolvidas e emitindo cartas de convocação.	Sistema Integrado de Gestão	PROGEPE	DISIS	1 = sem gravidade (ou relevância)	2 = pouco urgente	2 = irá piorar a longo prazo	4
N27	Implantação do IPv6	Implantar nova versão do protocolo IPv6, obrigatória para os próximos anos	Serviços	PROAGI	DIRT/D ISEG	2 = pouco grave (ou relevante)	1 = pode esperar	2 = irá piorar a longo prazo	4
N76	Aquisição e renovação de licenças de softwares	Adquirir licenças de sistemas que por ventura se tornem necessários para a gestão de serviços em servidores ou	Software	PROAGI	DISEG	1 = sem gravidade (ou relevância)	2 = pouco urgente	2 = irá piorar a longo prazo	4

	para servidores e equipamentos de datacenter	equipamentos do datacenter, como a licença do Firewall de Aplicação.							
N66	Implantação do módulo Atendimento ao Servidor no Sistema Integrado de Gestão de Recursos Humanos	No módulo de atendimento o usuário pode fazer a geração de documentos para os servidores como: declaração funcional, declaração de dependentes, declaração de averbação, termo de afastamento; disponibilização de formulário de abono, aposentadoria, ficha funcional; solicitações de auxílio alimentação e pré-escola, consultas gerais a respeito de servidores, ausências, férias, dependentes, ocorrências funcionais, ocorrências pessoais, relatório de previsão de aposentadoria.	Sistema Integrado de Gestão	PROGEPE	DISIS	1 = sem gravidade (ou relevância)	1 = pode esperar	2 = irá piorar a longo prazo	2
N22	Criar programas de otimização de recursos de Tecnologia da Informação	Economia de Papel, economia de energia, uso adequado dos recursos de tecnologia da informação	Infraestrutura	PROAGI	DISUT	1 = sem gravidade (ou relevância)	1 = pode esperar	2 = irá piorar a longo prazo	2
N15	Implantar autenticação interinstitucional unificada	Implantar serviços EduRoam e Cafe para permitir que usuários da UNILA usem seus nomes de usuário institucionais para acesso em portais acadêmicos (ex: portal da CAPES) e redes wi-fi participantes do EduRoam. Permitir também que usuários de universidades externas pertencentes ao EduRoam acessem a rede wi-fi da UNILA usando seus dados de autenticação.	Infraestrutura	UNILA	DISEG	1 = sem gravidade (ou relevância)	1 = pode esperar	1 = não irá mudar	1

PLANO DE METAS E DE AÇÕES

Plano de Metas e Ações

Tabela 4: Plano de Metas e Ações

Meta	Necessidade	Unidade	Detalhamento	Execução das ações			
				2015	2016	2017	2018
M01	N6	DIRT	Aquisição de 4 Computador Ethernet 48 portas com interfaces 40GbE.	0,00%	50,00%	50,00%	0,00%
M02	N6	DIRT	Aquisição de 50 Computador Ethernet 48 portas 100/1000 com interfaces 10GbE.	30,00%	40,00%	30,00%	0,00%
M03	N6	DIRT	Aquisição de 100 Transceiver SFP 10GbE Multimodo/Monomodo.	20,00%	30,00%	30,00%	20,00%
M04	N6	DIRT	Aquisição de 50 Módulo para empilhamento.	20,00%	30,00%	30,00%	20,00%
M05	N6	DIRT	Aquisição de 30 Transceiver SFP 1000Base-T.	30,00%	40,00%	30,00%	0,00%
M06	N6	DIRT	Aquisição de 100 Ponto de acesso 802.11ac.	20,00%	60,00%	20,00%	0,00%
M07	N6	DIRT	Aquisição de Software de gerenciamento unificado.	0,00%	0,00%	100,00%	0,00%
M08	N6	DIRT	Contratação de Serviço de instalação e configuração do software de gerenciamento unificado.	0,00%	0,00%	100,00%	0,00%
M09	N6	DIRT	Aquisição de 1 controladora Wireless.	0,00%	100,00%	0,00%	0,00%
M10	N6	DIRT	Contratação da ampliação da rede MPLS.	50,00%	50,00%	0,00%	0,00%
M11	N7	DIRT	Aquisição de 1 Controlador de Chamadas.	0,00%	0,00%	100,00%	0,00%
M12	N7	DIRT	Aquisição de 700 Telefone Voip 100/1000– Tipo I.	20,00%	30,00%	30,00%	20,00%
M13	N7	DIRT	Aquisição de 100 Telefone Voip Wifi– Tipo II.	20,00%	30,00%	30,00%	20,00%

telefonia da UNILA								
M14	N7	Expansão do serviço de telefonia da UNILA	DIRT	Aquisição de 1 Gateway de Voz.	0,00%	0,00%	100,00%	0,00%
M15	N7	Expansão do serviço de telefonia da UNILA	DIRT	Contratação de Serviço de Instalação da Solução de telefonia.	0,00%	0,00%	100,00%	0,00%
M16	N8	Manutenção e expansão das instalações de rede	DIRT	Aquisição de suplementos para manutenção da infraestrutura de redes.	30,00%	50,00%	20,00%	0,00%
M17	N9	Ampliação do parque de servidores	DISE G	Aquisição estimada de cerca de 20 servidores de alto desempenho, com 128 GB de memória e dois processadores com 16 núcleos cada.	10,00%	24,00%	33,00%	33,00%
M18	N10	Aquisição de Datacenter completo	DISE G	Aquisição de Datacenter de container ou sala construída, com ar condicionado de precisão redundante, no-breaks redundantes, gerador de energia, paredes anti-chamas, dispositivo anti incêndio e racks móveis.	0,00%	80,00%	20,00%	0,00%
M19	N11	Ampliação de equipamentos de armazenamento de dados	DISE G	Aquisição de subsistema de armazenamento, gavetas de discos e kits de discos, estimando 150TB de espaço.	30,00%	15,00%	40,00%	15,00%
M20	N11	Ampliação de equipamentos de armazenamento de dados	DISE G	Aquisição de equipamento para backup de longo prazo, em fita ou disco.	0,00%	80,00%	20,00%	0,00%
M21	N12	Aquisição de infraestrutura para Datacenter	DISE G	Aquisição de equipamentos para infraestrutura a ser utilizada em novas unidades da instituição - Racks, ar condicionados, patch panels.	10,00%	10,00%	80,00%	0,00%
M22	N13	Melhoria na performance dos servidores atuais	DISE G	Aquisição de memória e discos para a substituição de equipamentos defeituosos e para a melhoria de performance dos servidores já adquiridos.	25,00%	25,00%	25,00%	25,00%
M23	N14	Reestruturação de serviços para a melhoria da segurança da informação	DISE G	Reestruturação de firewalls antigos das unidades da UNILA.	10,00%	90,00%	0,00%	0,00%
M24	N14	Reestruturação de serviços para a melhoria da segurança da informação	DISE G	Implementação de serviço DNSSec para a resolução de nomes com maior segurança.	80,00%	20,00%	0,00%	0,00%

M25	N14	Reestruturação de serviços para a melhoria da segurança da informação	DISE G	Implementação de proxy HTTPS de alta disponibilidade e segurança.	80,00%	20,00%	0,00%	0,00%
M26	N76	Aquisição e renovação de licenças de softwares para servidores e equipamentos de datacenter	DISE G	Adquirir licenças de sistemas que por ventura se tornem necessários para a gestão de serviços em servidores ou equipamentos do datacenter, como a licença do Firewall de Aplicação.	0,00%	33,33%	33,33%	33,33%
M27	N1	Renovação de contrato de garantia de equipamentos de disponibilidade crítica	DISE G	Renovação de garantia de storage NetApp.	0,00%	0,00%	20,00%	80,00%
M28	N1	Renovação de contrato de garantia de equipamentos de disponibilidade crítica	DISE G	Renovação de licença e garantia de firewall PaloAlto.	0,00%	0,00%	20,00%	80,00%
M29	N27	Implantação do IPv6	DIRT/ DISE G	Distribuir IPv6 em servidores e serviços atuais.	40,00%	60,00%	0,00%	0,00%
M30	N27	Implantação do IPv6	DIRT/ DISE G	Implantar novo firewall considerando o IPv6 e atualizar firewalls atuais.	30,00%	70,00%	0,00%	0,00%
M31	N27	Implantação do IPv6	DIRT/ DISE G	Implantar IPv6 para estações de trabalho locais.	0,00%	50,00%	50,00%	0,00%
M32	N28	Reestruturação de serviços de segurança de rede e prevenção de intrusão	DISE G	Implantar firewall de Aplicação com IPS e IDS.	80,00%	20,00%	0,00%	0,00%
M33	N29	Implantar serviço de Gestão de Documentos	DISE G	Configuração do software de ECM (Enterprise Content Management).	80,00%	20,00%	0,00%	0,00%
M34	N29	Implantar serviço de Gestão de Documentos	DISE G	Treinar usuários e migrar arquivos da pasta compartilhada para ECM onde for interessante.	10,00%	35,00%	30,00%	25,00%
M35	N30	Implantar serviço de orquestração de servidores e estações de trabalho	DISE G	Implantação de ferramenta para a orquestração de alterações e atualizações em servidores e estações de trabalho, incluindo espelho de atualizações.	20,00%	80,00%	0,00%	0,00%
M36	N15	Implantar autenticação interinstitucional	DISE G	Implantação do serviço Café, vinculado ao serviço de autenticação da UNILA.	20,00%	80,00%	0,00%	0,00%

		unificada							
M37	N15	Implantar autenticação interinstitucional unificada	DISE G	Implantação do EduRoam, vinculado ao serviço de autenticação da UNILA para permitir aos usuários da UNILA acesso a rede Wi-Fi de outras instituições e vice-versa.	20,00%	80,00%	0,00%	0,00%	
M38	N16	Integração entre LDAP e SIG	DISE G/DIS IS	Implementar interface de junção entre SIG e LDAP.	0,00%	80,00%	20,00%	0,00%	
M39	N16	Integração entre LDAP e SIG	DISE G/DIS IS	Implementar bloqueio automático de usuários desligados da instituição.	0,00%	80,00%	20,00%	0,00%	
M40	N35	Implantação do módulo de Orçamento	DISIS	Avaliação do Módulo.	100,00 %	0,00%	0,00%	0,00%	
M41	N35	Implantação do módulo de Orçamento	DISIS	Teste e Correção de Erros.	100,00 %	0,00%	0,00%	0,00%	
M42	N35	Implantação do módulo de Orçamento	DISIS	Treinamento de Usuários.	100,00 %	0,00%	0,00%	0,00%	
M43	N35	Implantação do módulo de Orçamento	DISIS	Configuração de Ambiente de Produção.	100,00 %	0,00%	0,00%	0,00%	
M44	N36	Implantação do módulo de Assistência ao Estudante	DISIS	Avaliação do Módulo.	100,00 %	0,00%	0,00%	0,00%	
M45	N36	Implantação do módulo de Assistência ao Estudante	DISIS	Teste e Correção de Erros.	100,00 %	0,00%	0,00%	0,00%	
M46	N36	Implantação do módulo de Assistência ao Estudante	DISIS	Treinamento de Usuários.	100,00 %	0,00%	0,00%	0,00%	
M47	N36	Implantação do módulo de Assistência ao Estudante	DISIS	Configuração de Ambiente de Produção.	100,00 %	0,00%	0,00%	0,00%	
M48	N37	Implantação do Módulo de Pesquisa	DISIS	Avaliação do Módulo.	100,00 %	0,00%	0,00%	0,00%	
M49	N37	Implantação do Módulo de Pesquisa	DISIS	Teste e Correção de Erros.	50,00%	50,00%	0,00%	0,00%	
M50	N37	Implantação do	DISIS	Treinamento de Usuários.	25,00%	75,00%	0,00%	0,00%	

		Módulo de Pesquisa						
M51	N37	Implantação do Módulo de Pesquisa	DISIS	Configuração de Ambiente de Produção.	25,00%	75,00%	0,00%	0,00%
M52	N38	Implantação do Módulo de Compras	DISIS	Avaliação do Módulo.	100,00 %	0,00%	0,00%	0,00%
M53	N38	Implantação do Módulo de Compras	DISIS	Teste e Correção de Erros.	100,00 %	0,00%	0,00%	0,00%
M54	N38	Implantação do Módulo de Compras	DISIS	Treinamento de Usuários.	100,00 %	0,00%	0,00%	0,00%
M55	N38	Implantação do Módulo de Compras	DISIS	Configuração de Ambiente de Produção.	50,00%	50,00%	0,00%	0,00%
M56	N39	Implantação do Portal do Coordenador de Graduação	DISIS	Avaliação do Módulo.	100,00 %	0,00%	0,00%	0,00%
M57	N39	Implantação do Portal do Coordenador de Graduação	DISIS	Teste e Correção de Erros.	100,00 %	0,00%	0,00%	0,00%
M58	N39	Implantação do Portal do Coordenador de Graduação	DISIS	Treinamento de Usuários.	100,00 %	0,00%	0,00%	0,00%
M59	N39	Implantação do Portal do Coordenador de Graduação	DISIS	Configuração de Ambiente de Produção.	100,00 %	0,00%	0,00%	0,00%
M60	N40	Implantação do Sistema de Segurança da Biblioteca	DISIS	Integrar o sistema de segurança com o SIG.	100,00 %	0,00%	0,00%	0,00%
M61	N41	Atualização do Sistema SIG	DISIS	Realizar o merge do código fonte.	100,00 %	0,00%	0,00%	0,00%
M62	N41	Atualização do Sistema SIG	DISIS	Testar as funcionalidades e módulos em uso na instituição.	100,00 %	0,00%	0,00%	0,00%
M63	N41	Atualização do Sistema SIG	DISIS	Homologar e realizar correções.	100,00 %	0,00%	0,00%	0,00%
M64	N41	Atualização do Sistema SIG	DISIS	Aplicar a atualização em ambiente de produção.	100,00 %	0,00%	0,00%	0,00%
M65	N42	Implantação do Módulo de	DISIS	Avaliação do Módulo.	0,00%	100,00 %	0,00%	0,00%

		Atendimento de Requisições						
M66	N42	Implantação do Módulo de Atendimento de Requisições	DISIS	Teste e Correção de Erros.	0,00%	100,00%	0,00%	0,00%
M67	N42	Implantação do Módulo de Atendimento de Requisições	DISIS	Treinamento de Usuários.	0,00%	100,00%	0,00%	0,00%
M68	N42	Implantação do Módulo de Atendimento de Requisições	DISIS	Configuração de Ambiente de Produção.	0,00%	100,00%	0,00%	0,00%
M69	N43	Implantação do Módulo de Produção Intelectual	DISIS	Avaliação do Módulo.	0,00%	100,00%	0,00%	0,00%
M70	N43	Implantação do Módulo de Produção Intelectual	DISIS	Teste e Correção de Erros.	0,00%	100,00%	0,00%	0,00%
M71	N43	Implantação do Módulo de Produção Intelectual	DISIS	Treinamento de Usuários.	0,00%	100,00%	0,00%	0,00%
M72	N43	Implantação do Módulo de Produção Intelectual	DISIS	Configuração de Ambiente de Produção.	0,00%	100,00%	0,00%	0,00%
M73	N44	Implantação do Módulo de Auditoria	DISIS	Avaliação do Módulo.	0,00%	0,00%	100,00%	0,00%
M74	N44	Implantação do Módulo de Auditoria	DISIS	Teste e Correção de Erros.	0,00%	0,00%	100,00%	0,00%
M75	N44	Implantação do Módulo de Auditoria	DISIS	Treinamento de Usuários.	0,00%	0,00%	100,00%	0,00%
M76	N44	Implantação do Módulo de Auditoria	DISIS	Configuração de Ambiente de Produção.	0,00%	0,00%	100,00%	0,00%
M77	N45	Implantação do Módulo de Diplomas	DISIS	Avaliação do Módulo.	0,00%	100,00%	0,00%	0,00%
M78	N45	Implantação do Módulo de Diplomas	DISIS	Teste e Correção de Erros.	0,00%	100,00%	0,00%	0,00%

M79	N45	Implantação do Módulo de Diplomas	DISIS	Treinamento de Usuários.	0,00%	100,00%	0,00%	0,00%
M80	N45	Implantação do Módulo de Diplomas	DISIS	Configuração de Ambiente de Produção.	0,00%	100,00%	0,00%	0,00%
M81	N46	Implantação Módulo Faturas	DISIS	Avaliação do Módulo.	0,00%	100,00%	0,00%	0,00%
M82	N46	Implantação Módulo Faturas	DISIS	Teste e Correção de Erros.	0,00%	0,00%	100,00%	0,00%
M83	N46	Implantação Módulo Faturas	DISIS	Treinamento de Usuários.	0,00%	0,00%	100,00%	0,00%
M84	N46	Implantação Módulo Faturas	DISIS	Configuração de Ambiente de Produção.	0,00%	0,00%	100,00%	0,00%
M85	N47	Implantação do Módulo de Infraestrutura Manutenção e Obras	DISIS	Avaliação do Módulo.	0,00%	0,00%	100,00%	0,00%
M86	N47	Implantação do Módulo de Infraestrutura Manutenção e Obras	DISIS	Teste e Correção de Erros.	0,00%	0,00%	100,00%	0,00%
M87	N47	Implantação do Módulo de Infraestrutura Manutenção e Obras	DISIS	Treinamento de Usuários.	0,00%	0,00%	100,00%	0,00%
M88	N47	Implantação do Módulo de Infraestrutura Manutenção e Obras	DISIS	Configuração de Ambiente de Produção.	0,00%	0,00%	100,00%	0,00%
M89	N48	Implantação Aquisição de Materiais Informacionais	DISIS	Avaliação do Módulo.	0,00%	0,00%	0,00%	100,00%
M90	N48	Implantação Aquisição de Materiais Informacionais	DISIS	Teste e Correção de Erros.	0,00%	0,00%	0,00%	100,00%
M91	N48	Implantação Aquisição de Materiais Informacionais	DISIS	Treinamento de Usuários.	0,00%	0,00%	0,00%	100,00%
M92	N48	Implantação Aquisição de Materiais	DISIS	Configuração de Ambiente de Produção.	0,00%	0,00%	0,00%	100,00%

Informacionais								
M93	N49	Implantação Módulo de Convênios	DISIS	Avaliação do Módulo.	0,00%	100,00 %	0,00%	0,00%
M94	N49	Implantação Módulo de Convênios	DISIS	Teste e Correção de Erros.	0,00%	100,00 %	0,00%	0,00%
M95	N49	Implantação Módulo de Convênios	DISIS	Treinamento de Usuários.	0,00%	100,00 %	0,00%	0,00%
M96	N49	Implantação Módulo de Convênios	DISIS	Configuração de Ambiente de Produção.	0,00%	100,00 %	0,00%	0,00%
M97	N50	Implantação Modulo Plano de Saúde	DISIS	Avaliação do Módulo.	0,00%	100,00 %	0,00%	0,00%
M98	N50	Implantação Modulo Plano de Saúde	DISIS	Teste e Correção de Erros.	0,00%	100,00 %	0,00%	0,00%
M99	N50	Implantação Modulo Plano de Saúde	DISIS	Treinamento de Usuários.	0,00%	100,00 %	0,00%	0,00%
M100	N50	Implantação Modulo Plano de Saúde	DISIS	Configuração de Ambiente de Produção.	0,00%	100,00 %	0,00%	0,00%
M101	N51	Assistência ao Servidor	DISIS	Avaliação do Módulo.	0,00%	0,00%	100,00 %	0,00%
M102	N51	Assistência ao Servidor	DISIS	Teste e Correção de Erros.	0,00%	0,00%	100,00 %	0,00%
M103	N51	Assistência ao Servidor	DISIS	Treinamento de Usuários.	0,00%	0,00%	100,00 %	0,00%
M104	N51	Assistência ao Servidor	DISIS	Configuração de Ambiente de Produção.	0,00%	0,00%	100,00 %	0,00%
M105	N52	Implantação Módulo Infraestrutura Física	DISIS	Avaliação do Módulo.	0,00%	100,00 %	0,00%	0,00%
M106	N52	Implantação Módulo Infraestrutura Física	DISIS	Teste e Correção de Erros.	0,00%	100,00 %	0,00%	0,00%
M107	N52	Implantação Módulo Infraestrutura Física	DISIS	Treinamento de Usuários.	0,00%	100,00 %	0,00%	0,00%
M108	N52	Implantação	DISIS	Configuração de Ambiente de	0,00%	100,00	0,00%	0,00%

		Módulo Infraestrutura Física	Produção.		%			
M109	N53	Implantação Módulo Ensino a Distância	DISIS	Avaliação do Módulo.	0,00%	0,00%	100,00 %	0,00%
M110	N53	Implantação Módulo Ensino a Distância	DISIS	Teste e Correção de Erros.	0,00%	0,00%	100,00 %	0,00%
M111	N53	Implantação Módulo Ensino a Distância	DISIS	Treinamento de Usuários.	0,00%	0,00%	100,00 %	0,00%
M112	N53	Implantação Módulo Ensino a Distância	DISIS	Configuração de Ambiente de Produção.	0,00%	0,00%	100,00 %	0,00%
M113	N54	Implantação Módulo Atualização Pedagógica	DISIS	Avaliação do Módulo.	0,00%	0,00%	100,00 %	0,00%
M114	N54	Implantação Módulo Atualização Pedagógica	DISIS	Teste e Correção de Erros.	0,00%	0,00%	100,00 %	0,00%
M115	N54	Implantação Módulo Atualização Pedagógica	DISIS	Treinamento de Usuários.	0,00%	0,00%	100,00 %	0,00%
M116	N54	Implantação Módulo Atualização Pedagógica	DISIS	Configuração de Ambiente de Produção.	0,00%	0,00%	100,00 %	0,00%
M117	N55	Implantação Módulo Formação Complementar	DISIS	Avaliação do Módulo.	0,00%	0,00%	100,00 %	0,00%
M118	N55	Implantação Módulo Formação Complementar	DISIS	Teste e Correção de Erros.	0,00%	0,00%	100,00 %	0,00%
M119	N55	Implantação Módulo Formação Complementar	DISIS	Treinamento de Usuários.	0,00%	0,00%	100,00 %	0,00%
M120	N55	Implantação Módulo Formação Complementar	DISIS	Configuração de Ambiente de Produção.	0,00%	0,00%	100,00 %	0,00%
M121	N56	Implantação Módulo Avaliação de Desempenho	DISIS	Avaliação do Módulo.	0,00%	0,00%	100,00 %	0,00%
M122	N56	Implantação Módulo Avaliação	DISIS	Teste e Correção de Erros.	0,00%	0,00%	100,00 %	0,00%

		de Desempenho							
M123	N56	Implantação Módulo Avaliação de Desempenho	DISIS	Treinamento de Usuários.	0,00%	0,00%	100,00 %	0,00%	0,00%
M124	N56	Implantação Módulo Avaliação de Desempenho	DISIS	Configuração de Ambiente de Produção.	0,00%	0,00%	100,00 %	0,00%	0,00%
M125	N57	Implantação Módulo Bolsas	DISIS	Avaliação do Módulo.	100,00 %	0,00%	0,00%	0,00%	0,00%
M126	N57	Implantação Módulo Bolsas	DISIS	Teste e Correção de Erros.	50,00%	50,00%	0,00%	0,00%	0,00%
M127	N57	Implantação Módulo Bolsas	DISIS	Treinamento de Usuários.	0,00%	100,00 %	0,00%	0,00%	0,00%
M128	N57	Implantação Módulo Bolsas	DISIS	Configuração de Ambiente de Produção.	0,00%	100,00 %	0,00%	0,00%	0,00%
M129	N58	Implantação Modulo Patrimônio Imóvel	DISIS	Avaliação do Módulo.	0,00%	0,00%	100,00 %	0,00%	0,00%
M130	N58	Implantação Modulo Patrimônio Imóvel	DISIS	Teste e Correção de Erros.	0,00%	0,00%	100,00 %	0,00%	0,00%
M131	N58	Implantação Modulo Patrimônio Imóvel	DISIS	Treinamento de Usuários.	0,00%	0,00%	100,00 %	0,00%	0,00%
M132	N58	Implantação Modulo Patrimônio Imóvel	DISIS	Configuração de Ambiente de Produção.	0,00%	0,00%	100,00 %	0,00%	0,00%
M133	N59	Implantação Módulo Boletim de Serviços	DISIS	Avaliação do Módulo.	0,00%	0,00%	100,00 %	0,00%	0,00%
M134	N59	Implantação Módulo Boletim de Serviços	DISIS	Teste e Correção de Erros.	0,00%	0,00%	100,00 %	0,00%	0,00%
M135	N59	Implantação Módulo Boletim de Serviços	DISIS	Treinamento de Usuários.	0,00%	0,00%	100,00 %	0,00%	0,00%
M136	N59	Implantação Módulo Boletim de Serviços	DISIS	Configuração de Ambiente de Produção.	0,00%	0,00%	100,00 %	0,00%	0,00%
M137	N60	Implantação do Módulo Biblioteca SIPAC	DISIS	Avaliação do Módulo.	0,00%	0,00%	100,00 %	0,00%	0,00%
M138	N60	Implantação do Módulo Biblioteca SIPAC	DISIS	Teste e Correção de Erros.	0,00%	0,00%	100,00 %	0,00%	0,00%

M139	N60	Implantação do Módulo Biblioteca SIPAC	DISIS	Treinamento de Usuários.	0,00%	0,00%	100,00%	0,00%
M140	N60	Implantação do Módulo Biblioteca SIPAC	DISIS	Configuração de Ambiente de Produção.	0,00%	0,00%	100,00%	0,00%
M141	N18	Inventário de computadores e telefones	DISU T	Iniciar o levantamento de inventário do parque de TIC, compreendendo Desktops, telefones e ativos de rede.	0,00%	100,00%	0,00%	0,00%
M142	N19	Plano de manutenção de Equipamentos de Informática	DISU T	Levantamento da atual situação dos contratos de garantia, contratar e/ou renovar empresa para Assistência Técnica.	100,00%	0,00%	0,00%	0,00%
M143	N19	Plano de manutenção de Equipamentos de Informática	DISU T	Definir plano de manutenção e substituição dos equipamentos de informática conforme tempo de uso.	25,00%	75,00%	0,00%	0,00%
M144	N19	Plano de manutenção de Equipamentos de Informática	DISU T	Detalhar e executar o orçamento necessário para execução do plano de manutenção.	0,00%	100,00%	0,00%	0,00%
M145	N20	Definir Modelos de computadores para uso na instituição	DISU T	Especificar no mínimo 3 modelos de estação de trabalho, entre básico, intermediário e avançado com sistemas operacional Linux e Windows.	100,00%	0,00%	0,00%	0,00%
M146	N21	Levantamento e aquisição de estações de trabalho	DISU T	Efetivar Registro de preço dos modelos de estação de trabalho.	0,00%	30,00%	30,00%	40,00%
M147	N31	Implantação de serviço de gerenciamento de configuração	DISU T	Realização de teste em laboratório.	100,00%	0,00%	0,00%	0,00%
M148	N31	Implantação de serviço de gerenciamento de configuração	DISU T	Com apoio da DSCS realizar a Implantação no parque de máquinas.	0,00%	100,00%	0,00%	0,00%
M149	N32	Aplicar boas práticas de gestão no gerenciamento dos serviços de suporte técnico	DISU T	Com apoio da CTIC definir métricas e indicadores para o melhorar desempenho na resolução de problemas e incidentes.	0,00%	50,00%	50,00%	0,00%
M150	N22	Criar programas de otimização de recursos de Tecnologia da Informação	DISU T	Publicar periodicamente informações acerca de boas práticas quanto ao uso de Impressão, informando os indicadores do Papercut.	0,00%	50,00%	50,00%	0,00%
M151	N22	Criar programas de otimização de	DISU T	Publicar periodicamente informações acerca de boas	0,00%	50,00%	50,00%	0,00%

		recursos de Tecnologia da Informação		praticas quanto ao uso dos recursos computacionais. Computadores - Projetores - Laboratórios.					
M152	N33	Implantação de nova ferramenta de Gestão de Serviços	DISUT	Estudo e testes da ferramenta Citsmar.	0,00%	0,00%	0,00%	100,00%	
M153	N33	Implantação de nova ferramenta de Gestão de Serviços	DISUT	Substituição do GLPI pelo Citsmart .	0,00%	0,00%	0,00%	100,00%	
M154	N23	Laboratórios de Informática	DISUT	Levantar a demanda de laboratórios e implantá-los conforme infraestrutura disponível.	0,00%	50,00%	50,00%	0,00%	
M155	N34	Ampliação do serviço de impressão	DISUT	Planejar ampliação do serviço de impressão em vistas das novas unidades da UNILA.	0,00%	50,00%	50,00%	0,00%	
M156	N24	SmartCard - RFID	DISUT	Estudo sobre tecnologias RFID que será utilizada para diversos controles e setores, como acesso a espaços restritos, controle eletrônico de ponto, empréstimo de livros, identificação funcional entre outros.	0,00%	50,00%	50,00%	0,00%	
M157	N25	Espaços físicos adequados para trabalho	DISUT	Solicitar novas salas para a DISUT, adequadas para a natureza do trabalho nas unidades da UNILA.	50,00%	50,00%	0,00%	0,00%	
M158	N26	Preparação do ambiente necessário para implantação do Assentamento Funcional Digital, e utilização do sistema disponibilizado pelo MPOG. Ofício anexo.	DISUT	Apoio técnico para preparação do ambiente,	0,00%	100,00%	0,00%	0,00%	
M159	N61	Implantação do módulo Banco de Vagas no Sistema Integrado de Gestão de Recursos Humanos	DISIS	Avaliação do Módulo.	0,00%	100,00%	0,00%	0,00%	
M160	N61	Implantação do módulo Banco de Vagas no Sistema Integrado de Gestão de Recursos	DISIS	Teste e Correção de Erros.	50,00%	50,00%	0,00%	0,00%	

Humanos							
M161	N61	Implantação do módulo Banco de Vagas no Sistema Integrado de Gestão de Recursos Humanos	DISIS	Treinamento de Usuários.	0,00%	100,00 %	0,00% 0,00%
M162	N61	Implantação do módulo Banco de Vagas no Sistema Integrado de Gestão de Recursos Humanos	DISIS	Configuração de Ambiente de Produção.	0,00%	100,00 %	0,00% 0,00%
M163	N62	Implantação do módulo Frequência no Sistema Integrado de Gestão de Recursos Humanos	DISIS	Avaliação do Módulo.	0,00%	100,00 %	0,00% 0,00%
M164	N62	Implantação do módulo Frequência no Sistema Integrado de Gestão de Recursos Humanos	DISIS	Teste e Correção de Erros.	0,00%	100,00 %	0,00% 0,00%
M165	N62	Implantação do módulo Frequência no Sistema Integrado de Gestão de Recursos Humanos	DISIS	Treinamento de Usuários.	0,00%	100,00 %	0,00% 0,00%
M166	N62	Implantação do módulo Frequência no Sistema Integrado de Gestão de Recursos Humanos	DISIS	Configuração de Ambiente de Produção.	0,00%	100,00 %	0,00% 0,00%
M167	N63	Atualização do módulo de Dimensionamento no Sistema Integrado de Gestão de Recursos Humanos	DISIS	Atualizar Sistema.	0,00%	100,00 %	0,00% 0,00%
M168	N64	Implantação do módulo Aposentadoria no Sistema Integrado	DISIS	Avaliação do Módulo.	0,00%	0,00%	100,00 % 0,00%

		de Gestão de Recursos Humanos						
M169	N64	Implantação do módulo Aposentadoria no Sistema Integrado de Gestão de Recursos Humanos	DISIS	Teste e Correção de Erros.	0,00%	0,00%	100,00 %	0,00%
M170	N64	Implantação do módulo Aposentadoria no Sistema Integrado de Gestão de Recursos Humanos	DISIS	Treinamento de Usuários.	0,00%	0,00%	0,00%	100,00 %
M171	N64	Implantação do módulo Aposentadoria no Sistema Integrado de Gestão de Recursos Humanos	DISIS	Configuração de Ambiente de Produção.	0,00%	0,00%	0,00%	100,00 %
M172	N65	Implantação do módulo Assistência ao Servidor no Sistema Integrado de Gestão de Recursos Humanos	DISIS	Avaliação do Módulo.	0,00%	0,00%	100,00 %	0,00%
M173	N65	Implantação do módulo Assistência ao Servidor no Sistema Integrado de Gestão de Recursos Humanos	DISIS	Teste e Correção de Erros.	0,00%	0,00%	100,00 %	0,00%
M174	N65	Implantação do módulo Assistência ao Servidor no Sistema Integrado de Gestão de Recursos Humanos	DISIS	Treinamento de Usuários.	0,00%	0,00%	0,00%	100,00 %
M175	N65	Implantação do módulo Assistência ao Servidor no Sistema Integrado de Gestão de Recursos Humanos	DISIS	Configuração de Ambiente de Produção.	0,00%	0,00%	0,00%	100,00 %

M176	N66	Implantação do módulo Atendimento ao Servidor no Sistema Integrado de Gestão de Recursos Humanos	DISIS	Avaliação do Módulo.	0,00%	0,00%	100,00 %	0,00%
M177	N66	Implantação do módulo Atendimento ao Servidor no Sistema Integrado de Gestão de Recursos Humanos	DISIS	Teste e Correção de Erros.	0,00%	0,00%	100,00 %	0,00%
M178	N66	Implantação do módulo Atendimento ao Servidor no Sistema Integrado de Gestão de Recursos Humanos	DISIS	Treinamento de Usuários.	0,00%	0,00%	100,00 %	0,00%
M179	N66	Implantação do módulo Atendimento ao Servidor no Sistema Integrado de Gestão de Recursos Humanos	DISIS	Configuração de Ambiente de Produção.	0,00%	0,00%	100,00 %	0,00%
M180	N67	Implantação do módulo Desenvolvimento de RH no Sistema Integrado de Gestão de Recursos Humanos	DISIS	Avaliação do Módulo.	0,00%	100,00 %	0,00%	0,00%
M181	N67	Implantação do módulo Desenvolvimento de RH no Sistema Integrado de Gestão de Recursos Humanos	DISIS	Teste e Correção de Erros.	0,00%	100,00 %	0,00%	0,00%
M182	N67	Implantação do módulo Desenvolvimento de RH no Sistema Integrado de Gestão de Recursos Humanos	DISIS	Treinamento de Usuários.	0,00%	100,00 %	0,00%	0,00%

M183	N67	Implantação do módulo Desenvolvimento de RH no Sistema Integrado de Gestão de Recursos Humanos	DISIS	Configuração de Ambiente de Produção.	0,00%	100,00 %	0,00%	0,00%
M184	N68	Conclusão de Implantação do módulo Capacitação no Sistema Integrado de Gestão de Recursos Humanos	DISIS	Avaliação do Módulo.	0,00%	100,00 %	0,00%	0,00%
M185	N68	Conclusão de Implantação do módulo Capacitação no Sistema Integrado de Gestão de Recursos Humanos	DISIS	Teste e Correção de Erros.	0,00%	100,00 %	0,00%	0,00%
M186	N68	Conclusão de Implantação do módulo Capacitação no Sistema Integrado de Gestão de Recursos Humanos	DISIS	Treinamento de Usuários.	0,00%	100,00 %	0,00%	0,00%
M187	N69	Implantação do módulo Colegiados no Sistema Integrado de Gestão de Recursos Humanos	DISIS	Avaliação do Módulo.	0,00%	50,00%	50,00%	0,00%
M188	N69	Implantação do módulo Colegiados no Sistema Integrado de Gestão de Recursos Humanos	DISIS	Teste e Correção de Erros.	0,00%	50,00%	50,00%	0,00%
M189	N69	Implantação do módulo Colegiados no Sistema Integrado de Gestão de Recursos Humanos	DISIS	Treinamento de Usuários.	0,00%	50,00%	50,00%	0,00%
M190	N69	Implantação do módulo Colegiados no	DISIS	Configuração de Ambiente de Produção.	0,00%	50,00%	50,00%	0,00%

		Sistema Integrado de Gestão de Recursos Humanos							
M191	N70	Implantação do módulo Comissões no Sistema Integrado de Gestão de Recursos Humanos	DISIS	Avaliação do Módulo.	0,00%	50,00%	50,00%	0,00%	
M192	N70	Implantação do módulo Comissões no Sistema Integrado de Gestão de Recursos Humanos	DISIS	Teste e Correção de Erros.	0,00%	50,00%	50,00%	0,00%	
M193	N70	Implantação do módulo Comissões no Sistema Integrado de Gestão de Recursos Humanos	DISIS	Treinamento de Usuários.	0,00%	50,00%	50,00%	0,00%	
M194	N70	Implantação do módulo Comissões no Sistema Integrado de Gestão de Recursos Humanos	DISIS	Configuração de Ambiente de Produção.	0,00%	50,00%	50,00%	0,00%	
M195	N71	Implantação do módulo Concursos no Sistema Integrado de Gestão de Recursos Humanos	DISIS	Avaliação do Módulo.	0,00%	50,00%	50,00%	0,00%	
M196	N71	Implantação do módulo Concursos no Sistema Integrado de Gestão de Recursos Humanos	DISIS	Teste e Correção de Erros.	0,00%	50,00%	50,00%	0,00%	
M197	N71	Implantação do módulo Concursos no Sistema Integrado de Gestão de Recursos Humanos	DISIS	Treinamento de Usuários.	0,00%	50,00%	50,00%	0,00%	
M198	N71	Implantação do módulo Concursos	DISIS	Configuração de Ambiente de Produção.	0,00%	50,00%	50,00%	0,00%	

		no Sistema Integrado de Gestão de Recursos Humanos							
M199	N72	Implantação do módulo Financeiro no Sistema Integrado de Gestão de Recursos Humanos	DISIS	Avaliação do Módulo.	0,00%	0,00%	50,00%	50,00%	
M200	N72	Implantação do módulo Financeiro no Sistema Integrado de Gestão de Recursos Humanos	DISIS	Teste e Correção de Erros.	0,00%	0,00%	50,00%	50,00%	
M201	N72	Implantação do módulo Financeiro no Sistema Integrado de Gestão de Recursos Humanos	DISIS	Treinamento de Usuários.	0,00%	0,00%	0,00%	100,00%	
M202	N72	Implantação do módulo Financeiro no Sistema Integrado de Gestão de Recursos Humanos	DISIS	Configuração de Ambiente de Produção.	0,00%	0,00%	0,00%	100,00%	
M203	N73	Implantação do módulo Integração SIAPE no Sistema Integrado de Gestão de Recursos Humanos	DISIS	Avaliação do Módulo.	0,00%	100,00%	0,00%	0,00%	
M204	N73	Implantação do módulo Integração SIAPE no Sistema Integrado de Gestão de Recursos Humanos	DISIS	Teste e Correção de Erros.	0,00%	100,00%	0,00%	0,00%	
M205	N73	Implantação do módulo Integração SIAPE no Sistema Integrado de Gestão de Recursos Humanos	DISIS	Treinamento de Usuários.	0,00%	100,00%	0,00%	0,00%	
M206	N73	Implantação do	DISIS	Configuração de Ambiente de	0,00%	100,00	0,00%	0,00%	

		módulo Integração SIAPE no Sistema Integrado de Gestão de Recursos Humanos		Produção.					%
M207	N74	Revisão de Implantação do módulo Serviços no Sistema Integrado de Gestão de Recursos Humanos	DISIS	Avaliação do Módulo.	0,00%	0,00%	0,00%		100,00%
M208	N74	Revisão de Implantação do módulo Serviços no Sistema Integrado de Gestão de Recursos Humanos	DISIS	Teste e Correção de Erros.	0,00%	0,00%	0,00%		100,00%
M209	N74	Revisão de Implantação do módulo Serviços no Sistema Integrado de Gestão de Recursos Humanos	DISIS	Treinamento de Usuários.	0,00%	0,00%	0,00%		100,00%
M210	N74	Revisão de Implantação do módulo Serviços no Sistema Integrado de Gestão de Recursos Humanos	DISIS	Configuração de Ambiente de Produção.	0,00%	0,00%	0,00%		100,00%
M211	N75	Implantação do mecanismo de integração do Siape com sistemas locais, denominado Web-service	DISIS	Avaliação do Módulo.	0,00%	100,00%	0,00%		0,00%
M212	N75	Implantação do mecanismo de integração do Siape com sistemas locais, denominado Web-service	DISIS	Teste e Correção de Erros.	0,00%	100,00%	0,00%		0,00%
M213	N75	Implantação do mecanismo de integração do Siape com	DISIS	Treinamento de Usuários.	0,00%	100,00%	0,00%		0,00%

		sistemas locais, denominado Web-service						
M214	N75	Implantação do mecanismo de integração do Siape com sistemas locais, denominado Web-service	DISIS	Configuração de Ambiente de Produção.	0,00%	100,00%	0,00%	0,00%
M215	N2	Criação do Comitê Gestor de Segurança da Informação - CGSI	SGTI	Confecção da minuta do regimento e da portaria de criação do Comitê Gestor de Segurança da Informação.	0,00%	100,00%	0,00%	0,00%
M216	N2	Criação do Comitê Gestor de Segurança da Informação - CGSI	SGTI	Submissão da minuta para aprovação pelo órgão competente.	0,00%	100,00%	0,00%	0,00%
M217	N3	Definição e implementação da Política de Segurança da Informação - PSI	SGTI	Definição do escopo da PSI.	0,00%	100,00%	0,00%	0,00%
M218	N3	Definição e implementação da Política de Segurança da Informação - PSI	SGTI	Estabelecimento do processo de Avaliação/análise de riscos para a organização.	0,00%	100,00%	0,00%	0,00%
M219	N3	Definição e implementação da Política de Segurança da Informação - PSI	SGTI	Identificação de riscos.	0,00%	100,00%	0,00%	0,00%
M220	N3	Definição e implementação da Política de Segurança da Informação - PSI	SGTI	Análise de riscos.	0,00%	0,00%	100,00%	0,00%
M221	N3	Definição e implementação da Política de Segurança da Informação - PSI	SGTI	Avaliação de riscos.	0,00%	0,00%	100,00%	0,00%
M222	N3	Definição e implementação da Política de Segurança da Informação - PSI	SGTI	Tratamento/aceitação de riscos.	0,00%	0,00%	100,00%	0,00%
M223	N4	Implementação da Política de Impressão	SGTI	Ajustar o texto da minuta de Política de Impressão já existente e submeter para aprovação.	0,00%	100,00%	0,00%	0,00%
M224	N4	Implementação da	SGTI	Configuração do ambiente de	0,00%	100,00	0,00%	0,00%

Política de Impressão		impressão para responder às expectativas da política pré-definida.		%			
M225	N5	SGTI	Elaboração do Catálogo de Serviços e Portfólio de TIC.	100,00 %	0,00%	0,00%	0,00%
M226	N5	SGTI	Divulgação do Catálogo de Serviços e Portfólio de TIC.	0,00%	100,00 %	0,00%	0,00%
M227	N77	SEAT I/DIS UT	Levantamento e aquisição de softwares administrativos e acadêmicos	0,00%	50,00%	50,00%	0,00%
M228	N79	DISIS	Atualização do sistema, configuração, treinamento e implantação	0,00%	25,00%	50,00%	25,00%
M229	N78	DISIS	Implantação Plano Individual do Docente, segundo resolução CONSUN 44/2014	0,00%	100,00 %	0,00%	0,00%
M230	N78	DISIS	Ajustes Histórico de Graduação	0,00%	100,00 %	0,00%	0,00%

PLANO DE GESTÃO DE PESSOAS

Composição da equipe de trabalho

A Tabela 5 relaciona a força de trabalho de servidores alocados na CTIC. Além do quadro de servidores, a unidade conta ainda com três terceirizados que desempenham funções auxiliares.

Na consecução do Plano de Metas e Ações estabelecido neste documento, será necessário um reforço na equipe de trabalho acrescentando-se em vinte por cento o quantitativo de servidores da Tabela 5, até 2018.

Caso a UNILA estabeleça contratação e disponibilização de estagiários, poderá a CTIC alocá-los para compor a equipe de trabalho, sendo que nesta situação os alunos das áreas conexas a Tecnologia da Informação terão preferência nas vagas. Em função da Segurança da Informação, caberá à CTIC em última análise aceitar ou declinar a mão de obra do estagiário.

Tabela 5: Quantitativo de Servidores por Cargo de Ingresso - 2016

Unidade	Técnico de Tecnologia da Informação	Analista de Tecnologia da Informação	Analista de Tecnologia da Informação/Infraestrutura	Analista de Tecnologia da Informação/Desenvolvimento de Software	Professor	Administrador	Assistente em Administração	Total de Servidores Lotados por Unidade
Coordenadoria de Tecnologia de Informação	0	1	0	0	1	0	0	2
Divisão de Infraestrutura de Redes e Telefonia	0	1	1	0	0	0	0	2
Divisão de Serviços Corporativos e Segurança	0	1	3	0	0	0	0	4
Divisão de Sistemas	2	3	0	7	0	0	0	12
Divisão de Suporte Técnico	17	0	0	0	0	0	0	17
Seção de Administração do Parque de Tecnologia da Informação	0	0	0	0	0	1	2	3
Seção de Governança de Tecnologia da Informação	0	1	0	0	0	0	0	1
Laboratório de Computação de Alto Desempenho	0	0	1	0	0	0	0	1
Total	19	7	5	7	1	1	1	42

Quantitativo de Servidores por Grau de Escolaridade

Tabela 6: Quantitativo de Servidores por Grau de Escolaridade - 2016

Unidade	Ensino Médio	Graduação	Especialização	Mestrado	Doutorado	Total
Coordenadoria de Tecnologia de Informação			1		1	2
Divisão de Infraestrutura de Redes e Telefonia		1	1			2
Divisão de Serviços Corporativos e Segurança			3	1		4
Divisão de Sistemas		4	7	1		12
Divisão de Suporte Técnico	7	8	2			17
Seção de Administração Do Parque de Tecnologia da Informação		3				3
Seção de Governança de Tecnologia da Informação			1			1
Laboratório de Computação de Alto Desempenho		1				1
Total						42

Demanda por capacitações

O Planejamento de Capacitações das áreas de Tecnologia da Informação será incorporado ao Plano Anual de Capacitações (PAC), na forma estabelecida pela Pró-reitoria de Gestão de Pessoas (PROGEPE). A PROGEPE é a unidade competente para realizar o gerenciamento, manutenção e execução do planejamento global da UNILA e por este motivo as capacitações não serão disponibilizadas neste documento.

Em função da dinamicidade da Tecnologia de Informação o PAC deverá proporcionar um processo de capacitação permanente e ajustável, de modo a assegurar que não somente as Metas e Ações estabelecidas sejam atendidas, mas também quando do surgimento de eventuais demandas imprevistas.

PLANO DE INVESTIMENTOS E CUSTEIO

O Planejamento do Orçamento de Investimento e Custeio de Tecnologia da Informação e Comunicação corresponde ao planejamento financeiro a ser despendido quando da execução das Ações e Metas preestabelecidas. Ressalta-se que nem todas as Ações e Metas possuem orçamento relacionado, uma vez que a própria ação pode estabelecer/requerer o levantamento dos custos a serem consumidos. Ainda, em função da flutuação de câmbio, equipamentos, softwares ou serviços podem sofrer mutações nos preços.

Cabe reforçar que o Plano de Investimentos e de Custeio estabelecido neste documento não vincula à administração a sua execução em favor de fornecedores. O planejamento e execução das ações e seus respectivos orçamentos é ato discricionário da administração. Desta forma o planejamento estabelecido não obriga a administração a executá-lo.

Custeio	Necessidade	Descrição	Nº Contrato	Status Atual	2015*		2016	2017	2018
					Empenhado	Consumido			
CUST01	N6	Rede MPLS Unila PTI (Site Central) Unila Vila A Unila Almada Unila Centro Moradia	02/13	vigente	R\$ 163.415,71	R\$ 136.430,40	R\$ 0,00	R\$ 0,00	R\$ 0,00
CUST02	N6	Rede MPLS - Unidade Jardim Universitário (Uniamérica)	15/2014	encerrado	R\$ 13.041,66	R\$ 13.041,66	R\$ 0,00	R\$ 0,00	R\$ 0,00
CUST03	N6	Rede MPLS - Unidade Jardim Universitário (Uniamérica)	19/2015	vigente	R\$ 33.819,24	R\$ 26.204,08	R\$ 0,00	R\$ 0,00	R\$ 0,00
CUST04	N6	Rede MPLS - Portal da Foz (Almoxarifado)	33/2015	vigente	R\$ 10.859,40	R\$ 0,00	R\$ 0,00	R\$ 0,00	R\$ 0,00
CUST05	N23	Rede MPLS - Contrato Integrado: Viabilizar a interligação das unidades remotas da UNILA, de forma a prover transmissão de dados, entre essas redes geograficamente dispersas com a utilização da tecnologia MPLS.	-	em processo de licitação	R\$ 0,00	R\$ 0,00	R\$ 311.192,14	R\$ 342.311,35	R\$ 376.542,49
CUST06	-	Serviço de Telefonia Móvel Pessoal (SMP)	04/13	vigente	R\$ 62.569,02	R\$ 44.686,98	R\$ 75.082,82	R\$ 30.033,13	R\$ 0,00
CUST07	-	Serviço de Telefonia Móvel Pessoal (SMP)	-	sem processo	R\$ 0,00	R\$ 0,00	R\$ 0,00	R\$ 60.066,26	R\$ 90.099,39
CUST08	N34	Solução de Impressão Corporativa – Outsourcing	14/2014	vigente	R\$ 137.811,09	R\$ 107.934,88	R\$ 160.333,33	R\$ 0,00	R\$ 0,00
CUST09	N34	Solução de Impressão Corporativa – Outsourcing	-	sem processo	R\$ 0,00	R\$ 0,00	R\$ 80.166,67	R\$ 264.550,00	R\$ 291.005,00
					R\$ 421.516,12	R\$ 328.298,00	R\$ 626.774,96	R\$ 696.960,74	R\$ 757.646,88

*Valores empenhados até novembro de 2015

PLANO DE GESTÃO DE RISCOS

Para cada agrupamento de ações estabelecidas na Tabela 4: Plano de Metas e Ações deverá ser observado, durante sua etapa de projeto, o estabelecimento, execução e monitoramento um plano de riscos, exceto quando pelas características da ação o mesmo tornar-se inviável. A análise de riscos, quando incorporada nas etapas iniciais do projeto, proporciona uma melhor taxa de sucesso e por consequência um melhor uso dos recursos dispendidos.

O Plano de Gestão de Riscos global, no âmbito da Segurança da Informação, dada a sua importância, complexidade e extensão, será tratado junto a elaboração da Política de Segurança da Informação, em conformidade com a ISO 27.005.

PROPOSTA ORÇAMENTÁRIA DE TIC

Tabela 9: Proposta de Orçamento Consolidado – TIC

Categoria	2015	2016	2017	2018
Investimento	R\$ 2.475.204,36	R\$ 6.401.000,00	R\$ 3.193.000,00	R\$ 3.148.650,00
Custeio	R\$ 421.516,12	R\$ 626.774,96	R\$ 696.960,74	R\$ 757.646,88
	R\$ 2.896.720,48	R\$ 7.027.774,96	R\$ 3.889.960,74	R\$ 3.906.296,88

PROCESSO DE REVISÃO DO PDTI

A equipe responsável pela elaboração deste documento será a mesma responsável pela revisão do PDTI. Este PDTI será revisado formalmente em periodicidade anual no mês de julho de cada ano. Poderá ainda sofrer ajustes quando motivos justificarem tal medida.

A revisão permite que o documento permaneça efetivo durante toda sua vigência bem como proporciona incentivo às ações estratégicas.

FATORES CRÍTICOS PARA A IMPLANTAÇÃO DO PDTI

Fatores críticos são os elementos chaves que propiciam a implantação do PDTI. Em oposição, quando negligenciados contribuem para o fracasso no atingimento das Metas e Ações estabelecidas, bem como na má execução dos recursos financeiros.

A listagem abaixo é não exaustiva e tampouco observa ordem:

- Acompanhamento periódico dos indicadores de metas estabelecidas pelo Comitê Gestor de TI (CGTI),;
- Recepção e priorização de demandas estratégicas de TIC exclusivamente via CGTI;
- Participação e a anuência da CTIC em todas as aquisições (com ou sem custo) de equipamentos, serviços, ou contratação com impacto na área de Tecnologia de Informação e Comunicação;
- Monitoramento constante de mudanças e suas respectivas atualizações nas ações estabelecidas neste documento;
- Envolvimento e comprometimento da cúpula estratégica na elaboração de demandas de TIC;
- Capacitação permanente dos servidores da área de TIC;
- Execução das contratações de pessoal conforme planejamento estabelecido;
- Disponibilização dos recursos financeiros em conformidade com os cronogramas fixados;
- Revisão periódica deste documento;

CONCLUSÃO

A modernização institucional, a eficácia operacional, a melhoria no atendimento da comunidade acadêmica, a redução de custos, a criação de novos processos e fluxos administrativos, o gerenciamento de documentos, a criação de ambientes para Educação a Distância, a transparência no serviço público, tudo isso são conceitos que orbitam em torno da área de Tecnologia de Informação e Comunicação.

A área de TIC é capaz de prover recursos para cobrir cada um destes assuntos e muitos outros. Desta forma resta concluir que trata-se de uma área de extrema importância para o funcionamento e evolução da instituição como um todo.

Para que a área de TIC consiga desempenhar bem suas funções são necessários a compreensão e valorização do Plano Diretor de Tecnologia da Informação - PDTI como ferramenta de planejamento. Cabe lembrar que todos os planos estabelecidos nesse PDTI direcionam os investimentos de recursos financeiros, de pessoal e orçamentário na consecução dos objetivos institucionais, visto que as estratégias da UNILA foram mapeadas para estratégias de TIC.

Considerando os fatores acima mencionados conclui-se que o PDTI UNILA 2016-2018 é ferramenta essencial no atingimento dos objetivos institucionais e que a implementação das Ações e Metas planejadas conduzirá a UNILA para o crescimento firmado no Plano Diretor Institucional – PDI.

ANEXOS

I. DESCRIÇÃO DA ARQUITETURA TECNOLÓGICA ATUAL

Atualmente, a área de Tecnologia da Informação e Comunicação(TIC) pode ser descrita de acordo com o seguinte panorama:

Datacenter: a instituição possui 20 servidores físicos: 8 deles são IBM x3550 M3, 4 são x3550 M4, 6 são x3650 m4 e dois são HPs. 98% dos sistemas operacionais dos servidores são baseados em software livre (Linux). Também possui 2 storages Netapp Fas2040, cada um com cerca de 30TB. Ainda com mais de 60% de espaço livre.

Desktops: a TI mantém aproximadamente 1250 desktops em toda a instituição.

Rede: As 6 unidades administrativas da instituição são interligadas por uma rede metropolitana (MPLS). A grande maioria dos equipamentos utilizados é da tecnologia CISCO.

Telefonia: Aproximadamente 300 ramais são providos para toda a instituição. Toda a telefonia é baseada na tecnologia VOIP (Voice on IP).

Impressão: o serviço de impressão é realizado por meio de contrato de Outsourcing com controle de impressões/cópias e sistema de gerenciamento via web.

Segurança: além das medidas usuais de segurança na configuração da rede, a TI conta com um Firewall (Next Generation Firewall). Tal equipamento (PaloAlto PA3020) funciona com link de 1GBps e com sistemas de prevenção e detecção de intrusos. É capaz de identificar usuários e aplicações (ao invés de somente portas e endereços IPs).

II. CATÁLOGO DE SERVIÇOS



Figura 4: Catálogo de Endereços

III. INVENTÁRIO DE EQUIPAMENTOS CLIENTE

Tabela 10: Inventário de Equipamentos no Cliente

Equipamentos patrimoniados			
Tipo do Ativo	Marca/Modelo	Descrição	Quantidade
Estações de Trabalho (Desktops)	LENOVO	Lenovo 9481AZ1 -Intel(R) Core(TM)2 Duo CPU E8400 @ 3.00GHz- 2GB.	170
	ITAUTEC	Infoway SM-3322 -AMD Phenom(tm) II X2 550 Processor-4GB.	170
	DELL	Dell OptiPlex 790 – Intel(R) Core(TM) i5-2400 CPU @ 3.10GHz – 4GB.	250
	HP	HP EliteDesk 800 G1 SFF - Intel(R) Core(TM) i5-4570 CPU @ 3.20GHz – 8GB.	653
Monitores de Video	AOC	19”	170
	ITAUTEC	Infoway W1942PEU - 19”	170
	DELL	Dell E1911c - 19”	250
	HP	EliteDisplay E201 - 20”	653
Notebooks*	LENOVO	LENOVO T4 I10	20
Scanner de mesa	FUJITSU	Scanner Fujitsu FI6230	10
Telefone IP	Cisco 502G SPA	IP Phone Cisco de mesa	300
	Cisco 502G SPA	IP Phone Cisco wifi	20
Equipamentos em comodato			
Tipo do Ativo	Marca/Modelo	Descrição	Quantidade
Telefones Móveis	Motorola e Alcatel	Telefones celulares	70
Impressoras	Xerox	WorkCentre 7835 -Color	1
	kyocera	FS-C5015N -Color	1
	kyocera	FS-3640MFP - MON	52

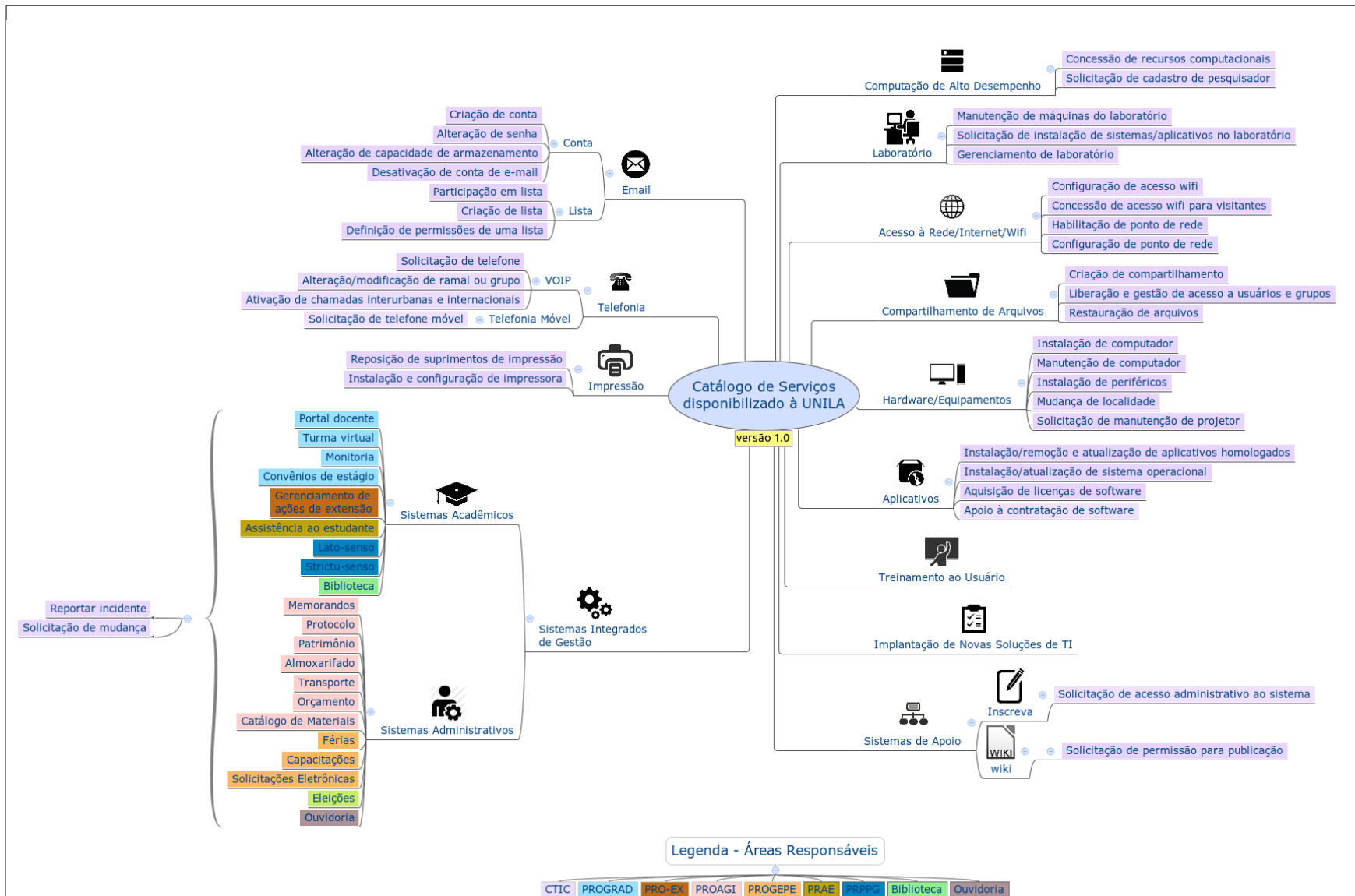
* Patrimoniado pela Seção de Patrimônio

IV. INVENTÁRIO NO AMBIENTE CENTRAL (DATA CENTER)

Tabela 11: Inventário de Equipamentos no Ambiente Central

Tipo do Ativo	Marca/Modelo	Descrição	Quantidade
Servidores Rack*	IBM/x3650 M4	Intel(R) Xeon(R) CPU E5-2630 0 @ 2.30GHz 32GB	6
	IBM/x3550 M4	Intel(R) Xeon(R) CPU E5-2620 0 @ 2.30GHz 16GB	4
	IBM/x3550 M3	Intel(R) Xeon(R) CPU E5506 @ 2.13GHz 12GB	8
	HP/ProLiant DL360 G5	L5430 2.66GHz 8GB	2
Firewall Apliance	PaloAlto PA-3020	Next generation firewall	1
Storages	NETAPP/FAS2240-4	24 discos SATA 2TB 24 discos SAS 600GB	2
Nobreak	Engetron DWTT 80A2-380	80KVa trifásico	1
Switches	Extreme X460-24T	Switch 24 portas sem POE	4
	Extreme X250E-48P	Switch 48 portas com POE	11
	Cisco SG300-28P	Switch 28 portas com POE	12
	Catalyst 2960X-24PS-L	Switch 24 portas sem POE	11
Rede sem fio	Cisco 5508	Controladora de rede sem fio	1
	AIR-CAP1602I-T-K9	Ponto de Acesso sem fio	24
Racks	Vertical Grande	Rack vertical grande	2
	Vertical Pequeno	Rack vertical pequeno	2
	Parede	Rack de parede	6
	Rede	Rack de rede	3
Equipamentos em comodato (Rede Nacional de Pesquisa - RNP)			
Routers	Cisco 3845-MB	Roteador de serviços integrados	1
	Juniper SRX240H2	Gateway com 2 GB de memória ram e 16 portas	1

*A capacidade de memória dos servidores é ajustada conforme necessidades de alocação dos ambientes de virtualização.

		Gigabit Ethernet	
--	--	------------------	--

V. DIAGRAMA DE CONECTIVIDADE



Figura 5: Diagrama de Conectividade

VI. SOFTWARES UTILIZADOS

Tabela 12: Softwares Utilizados

Tipo do Ativo	Nome/Versão	Descrição
Sistema Operacional	MS / Windows Vista Buss (Port)	Sistema Operacional de 64 bits
	MS / Windows Vista Home Bas (Port)	Sistema Operacional de 64 bits
	MS / Windows 7	Sistema Operacional de 64 bits
	UBUNTU / Linux 14	Sistema Operacional de 64 bits
	Centos 7.1	Sistema Operacional de 64 bits - Servidores
	Centos 6.6	Sistema Operacional de 64 bits - Servidores
Servidores de Internet	Apache 2.4	Servidor WEB
	NGINX 1.6	Servidor WEB
	HAPROXY 1.5	Loadbalance
Servidores de Correio Eletrônico	Zimbra 8.6	Correio eletrônico
Software Aplicativo	Libre-Office 3	Suíte de Aplicativos para Escritório
	ArchiCad	Suíte de Design de Projeto
	ATPDraw	(Alternative Transient Program) Software para estudos eletromagnéticos
	TECwin Desktop	Sistema de pesquisa e classificação de mercadorias
	GRASS 6.4	Sistema de informações geográficas
	Quantum GIS Lisboa 1.8.0 (QGIS)	Sistema de Informação Geográfica (SIG)
	Iwis 3.3 Academic	Sistema integrado de informação geográfica.
	Astah Professional 6.6.4	Software de Modelagem UML
	GlassFish Server 3.1.2.2	Servidor de aplicação open source - Sun Microsystems - plataforma J2EE
	NetBeans IDE 7.2.1	Ambiente de Desenvolvimento Integrado

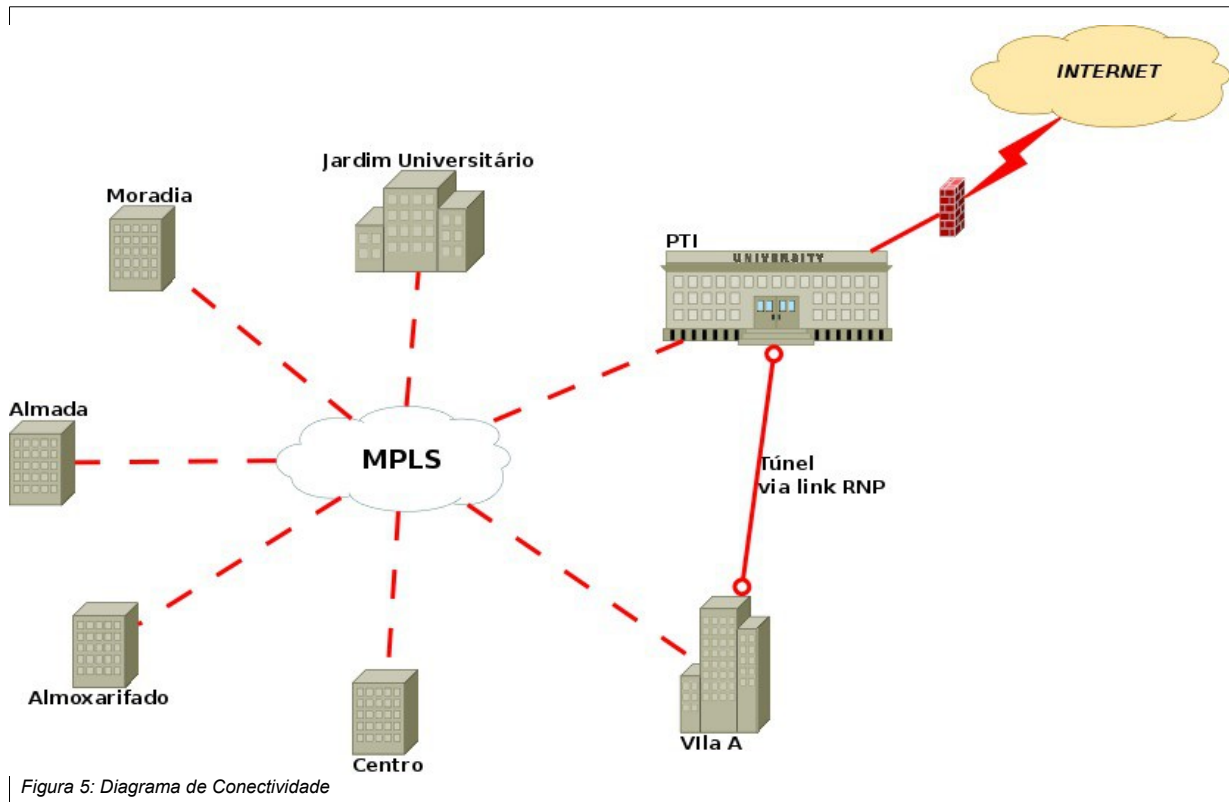
	R 3.0.2	Ambiente de Desenvolvimento Integrado para cálculos estatísticos e gráficos
	SAM 4.0	Software para Análise Espacial em Macroecologia
	Scilab 5.4.1	Software científico para computação numérica
	Kompozer 0.8b3	Editor HTML
	IDE CodeBlocks 10.0.5-2	Ambiente de desenvolvimento Integrado
	Eclipse	Ambiente de desenvolvimento Integrado - Java
	MS / Project Professional 2013	Software de Gestão/Gerência de Projetos
	Autodesk ARC / Education Master Suite 2013	Suíte de Aplicativos relacionados à construção civil, voltado ao uso educacional.
	ESRI / ArcGIS Lab Pak 31 Pack License	Suíte de sistema de informações geográficas, de uso exclusivamente educacional.
	Exelis VIS / ENVI 5	Visualização, exploração, análise e apresentação de dados na área de Sensoriamento Remoto/SIG
	Clark Labs / IDRISI Selva	Suíte de sistema de informações geográficas
	Alfresco 5	Gestor de conteúdo corporativo (ECM)
	DSpace	Repositório digital de documentos acadêmicos.
	SACI	Software de gestão de informações, conteúdos, produtos e veículos de comunicação.
	Inscрева	Software para gerenciamento de inscritos em eventos, desenvolvido pela DISIS da UNILA
	Moodle	Ensino a distância
	Sistema Integrado de Gestão - SIG	Os Sistemas Integrados de Gestão (SIG) formam um conjunto de sistemas cuja função é administrar informações e procedimentos de diferentes áreas funcionais, como recursos humanos, patrimônio, administrativo e acadêmico, dentre outros, propiciando integração dessas informações, de forma que as mesmas possam ser manipuladas e gerenciadas de maneira eficiente e segura.
	WIKI	Wiki institucional
Ferramentas de Gerência, Administração e Monitoramento.	Redmine	A aplicação web para gestão de projetos que inclui um gráfico de Gantt, calendário, wiki, fóruns, vários papéis, e-mail de notificação
	Gitlab	Gerenciador de repositório de código fonte
	GLPI 0.85	Aplicação web para gerenciamento de atendimentos de chamados, inventário de equipamentos e softwares
	Zabbix 2.4	Monitoramento de rede e serviços

	Bacula 7.0	Backup de banco de dados e servidores
	Puppet 3.6	Orquestrador de atualizações - em fase de implantação
	FreeIPA 4	389 Directory Server, MIT Kerberos, NTP, DNS, Dogtag (Certificate System)
	Bind 9.9	Sistema de nomes de domínio, DNSSEC, TLSA
	OCSng Inventory 2.1	Sistema de inventário de estações
	TEEMIP 2.0	Gerenciamento de IP e CMDB para servidores e ativos de rede
	Loganalyzer 4.1	Análise e relatórios de LOGS dos servidores
	SQUID 3.5	Proxy para acesso ao portal CAPES
	CUPS	Serviço de impressão
	FreeRadius	Serviço de autenticação e autorização para WIFI
	KVM - LibVirt	Serviço de Virtualização de servidores
	Ovirt 3.5	Serviço de Virtualização de servidores
	Asterisk 11	Serviço VoIP
Gerenciador de Banco de Dados	PostgreSQL 9.2	Sistema gerenciador de banco de dados Postgres
	MariaDB 10	Sistema gerenciador de banco de dados MySQL
Servidores de Aplicação	JBoss	Servidor de Aplicações JBoss.org
	Apache Tomcat 8	Servidor de aplicações Java
	Unicorn / Rails	Servidor de aplicações Rails

VII. INVENTÁRIO DO LABORATÓRIO DE COMPUTAÇÃO DE ALTO DESEMPENHO*Tabela 13: Hardware LCAD*

Fabricante	Modelo	Descrição básica	Qtde
Bull	Rack 42U	Estrutura para alocar os equipamentos	2
Mellanox	InfiniScale IV	Switch infiniband 36 portas	2
Cisco	C2960G-24TC	Switch ethernet 24 portas	1
Bull	Bullx Chassis INCA	Chassis para alocar as blades	2
Bull	B500	Blades de processamento	15
Bull	B505	Blades de processamento gráfico	8
Bull	MESCA S6010	Nós de processamento e memória compartilhada	5
Bull	R423-E2	Servidor de administração do cluster	1
Bull	Optima 2000	Storage de 36TB	1

Tabela 14: Software LCAD

Desenvolvedor	Nome	Descrição básica
RedHat/Bull	Red Hat EL 5.3	RedHat otimizado para nós de processamento
RedHat/Bull	Red Hat EL 5.3	RedHat otimizado para nós de serviço
Bull	Bull XBAS 5v3.1u1	Sistema de gerenciamento do cluster
Molpro	Molpro 2010-1	Sistema de cálculo de estruturas moleculares

VIII. INVENTÁRIO DE NECESSIDADES

Tabela 15: Inventário de Necessidades

	Descrição	Finalidade	Categoria	Origem da Demanda	Unidade Responsável
N1	Renovação de contrato de garantia de equipamentos de disponibilidade crítica	Contratar renovação no contrato de garantia do Firewall de Aplicação e do storage em 2018	Contratação	PROAGI	DISEG
N2	Criação do Comitê Gestor de Segurança da Informação - CGSI	Estabelecer uma estrutura consultiva e deliberativa das decisões pertinentes à segurança da informação.	Governança de TI	PROAGI	SGTI
N3	Definição e implementação da Política de Segurança da Informação - PSI	Possibilitar o gerenciamento da segurança da informação na UNILA, estabelecendo diretrizes para proteção dos ativos quanto à disponibilidade, integridade e confidencialidade.	Governança de TI	PROAGI	SGTI
N4	Implementação da Política de Impressão	Ajustar e aprovar a política de impressão, responsável por inibir desperdícios e proporcionar o bom uso dos equipamentos.	Governança de TI	PROAGI	SGTI
N5	Elaboração e divulgação do Portfólio e Catálogo de Serviços de TI	Disponibilizar aos usuários de TI uma visão clara dos serviços que são ofertados pela área.	Governança de TI	PROAGI	SGTI
N6	Expansão da infra-estrutura de redes da UNILA	Atender a demanda desorganizada de ocupação das unidades da UNILA, melhorando a infraestrutura atual das unidades utilizadas atualmente pela UNILA.	Infraestrutura	PROAGI	DIRT
N7	Expansão do serviço de telefonia da UNILA	Ampliar o serviço de telefonia a todos os TAEs e professores da UNILA	Infraestrutura	PROAGI	DIRT
N8	Manutenção e expansão das instalações de rede	Permitir a conexão dos equipamentos adquiridos a infraestrutura de redes das unidades da UNILA, além de promover a manutenção da infraestrutura de redes atual.	Infraestrutura	PROAGI	DIRT
N9	Ampliação do parque de servidores	Ampliação do parque de servidores para atender a necessidade de implantação de novos sistemas e serviços de gestão e de pesquisa, bem como pela melhoria dos sistemas atuais, para atender a crescente comunidade acadêmica.	Infraestrutura	PROAGI	DISEG
N10	Aquisição de Datacenter completo	Melhorar a segurança física dos equipamentos de comutação e armazenamento de dados da instituição	Infraestrutura	PROAGI	DISEG
N11	Ampliação de equipamentos de armazenamento de dados	Garantir a disponibilidade de armazenamento para a gerência de arquivos da instituição, bancos de dados, armazenamento de câmeras, mídia digital, backups de curto período, e-mails e etc.	Infraestrutura	PROAGI	DISEG
N12	Aquisição de infraestrutura para Datacenter	Disponibilizar infraestrutura necessária para instalar equipamentos de datacenter em novas unidades da instituição	Infraestrutura	PROAGI	DISEG
N13	Melhoria na performance dos servidores atuais	Adquirir memória e discos para substituir peças defeituosas, bem como aumentar a performance dos equipamentos atuais, considerando o aumento de demanda necessário para atender a comunidade acadêmica	Infraestrutura	PROAGI	DISEG
N14	Reestruturação de serviços para a melhoria da segurança da informação	Remodelar estrutura de Firewalls, DNS, autenticação, e serviços disponibilizados externamente (ex. Https e Smtpt), para provê-los com maior qualidade e segurança	Infraestrutura	UNILA	DISEG
N15	Implantar autenticação interinstitucional unificada	Implantar serviços EduRoam e Cafe para permitir que usuários da UNILA usem seus nomes de usuário institucionais para acesso em portais acadêmicos (ex: portal da CAPES) e redes wi-fi participantes do EduRoam. Permitir também que usuários de universidades externas pertencentes ao EduRoam acessem a rede wi-fi da UNILA usando seus dados	Infraestrutura	UNILA	DISEG

		de autenticação.			
N16	Integração entre LDAP e SIG	Prover uma interface entre o SIG e a base de usuários LDAP para a integração e controle dos usuários entre os diversos serviços de rede da instituição	Infraestrutura	UNILA	DISEG/DISIS
N17	Reestruturação de serviços para a melhoria da segurança da informação	Remodelar estrutura de Firewalls, DNS, autenticação, e serviços disponibilizados externamente (ex. Https e Sntp), para provê-los com maior qualidade e segurança	Infraestrutura	UNILA	DISEG
N18	Inventário de computadores e telefones	Conhecer o parque de tecnologia da informação afim de auxiliar nas estratégias de Manutenção, contratação, atualização etc...	Infraestrutura	PROAGI	DISUT
N19	Plano de manutenção de Equipamentos de Informática	Contratação/Renovação de serviços de assistência técnica, ou aquisição de componentes necessários para substituição (HD, RAM,CPU, TECLADO, MOUSE, VGA, MONITOR, etc...).	Infraestrutura	PROAGI	DISUT
N20	Definir Modelos de computadores para uso na instituição	Atender demandas externas utilizando modelos "homologados" pela CTIC.	Infraestrutura	PROAGI	DISUT
N21	Levantamento e aquisição de estações de trabalho	Prover estações de trabalho para laboratórios, servidores técnicos administrativos, professores e estagiários.	Infraestrutura	PROAGI	DISUT
N22	Criar programas de otimização de recursos de Tecnologia da Informação	Economia de Papel, economia de energia, uso adequado dos recursos de tecnologia da informação	Infraestrutura	PROAGI	DISUT
N23	Laboratórios de Informática	Disponibilizar laboratórios de informática conforme demanda da instituição	Infraestrutura	PROAGI	DISUT
N24	SmartCard - RFID	Estudo sobre tecnologias RFID que será utilizada para diversos controles e setores, como acesso a espaços restritos, controle eletrônico de ponto, empréstimo de livros, identificação funcional entre outros	Infraestrutura	PROGEPE	DISUT
N25	Espaços físicos adequados para trabalho	Ampliação do número de salas nas unidades para comportar pessoal e material	Infraestrutura	PROAGI	DISUT
N26	Preparação do ambiente necessário para implantação do Assentamento Funcional Digital, e utilização do sistema disponibilizado pelo MPOG. Ofício anexo.	Realizar a digitalização dos processos e documentos arquivados na pasta funcional dos servidores, bem como documentos produzidos futuramente, visando atender projeto do MPOG.	Infraestrutura	PROGEPE	DISUT
N27	Implantação do IPv6	Implantar nova versão do protocolo IPv6, obrigatória para os próximos anos	Serviços	PROAGI	DIRT/DISEG
N28	Reestruturação de serviços de segurança de rede e prevenção de intrusão	Implantar novo Firewall de Aplicação, revisando as regras de segurança antigas e implementando novas regras focadas em grupos e aplicações, além de criar um sistema redundante mínimo.	Serviços	PROAGI	DISEG
N29	Implantar serviço de Gestão de Documentos	Implantar sistema que gerencie arquivos de maneira eficiente, mantendo versões de arquivos alterados	Serviços	PROAGI	DISEG
N30	Implantar serviço de orquestração de servidores e estações de trabalho	Implantar sistema para efetuar alterações e atualizações de sistemas e serviços de vários servidores e estações de trabalho de maneira unificada, para aumentar a agilidade nas alterações e aumentar a segurança dos serviços aplicando atualizações	Serviços	PROAGI	DISEG
N31	Implantação de serviço de gerenciamento de configuração	PASSO 1 - Inventário de Necessidades!A74=	Serviços	PROAGI	DISUT
N32	Aplicar boas práticas de gestão no gerenciamento dos serviços de suporte técnico	Diminuir o tempo de resposta de resolução de incidentes e requisição de serviços	Serviços	PROAGI	DISUT

N33	Implantação de nova ferramenta de Gestão de Serviços	Melhorar a gestão de incidentes e requisições com a ferramenta CitSmart	Serviços	PROAGI	DISUT
N34	Ampliação do serviço de impressão	Ampliar o serviço de impressão conforme contrato	Serviços	PROAGI	DISUT
N35	Implantação do módulo de Orçamento	Integrar as atividades da administração com a execução orçamentária.	Sistema Integrado de Gestão	PROPLAN	DISIS
N36	Implantação do módulo de Assistência ao Estudante	Gerir os processos de solicitação e concessão de bolsa auxílio.	Sistema Integrado de Gestão	PRAE	DISIS
N37	Implantação do Módulo de Pesquisa	Gerir e supervisionar as ações de pesquisa na instituição.	Sistema Integrado de Gestão	PRPPG	DISIS
N38	Implantação do Módulo de Compras	Gerir os processos de requisição de materiais e processos licitatórios da instituição.	Sistema Integrado de Gestão	PROAGI	DISIS
N39	Implantação do Portal do Coordenador de Graduação	Implantação das funcionalidades de responsabilidade da coordenação de um curso de graduação.	Sistema Integrado de Gestão	PROGRAD	DISIS
N40	Implantação do Sistema de Segurança da Biblioteca	Prover segurança ao acervo físico da biblioteca da UNILA.	Sistema Integrado de Gestão	BIBLIOTECA	DISIS
N41	Atualização do Sistema SIG	Atualizar sistema com novas funcionalidades desenvolvidas pela UFRN.	Sistema Integrado de Gestão	PROAGI	DISIS
N42	Implantação do Módulo de Atendimento de Requisições	Gerir os processos de requisição de diárias e passagens na UNILA.	Sistema Integrado de Gestão	PROAGI	DISIS
N43	Implantação do Módulo de Produção Intelectual	Permitir aos docentes o registro de suas produções.	Sistema Integrado de Gestão	PRPPG	DISIS
N44	Implantação do Módulo de Auditoria	Permitir o acompanhamento de determinações do TCU, de recomendações da CGU e a auditoria interna da instituição.	Sistema Integrado de Gestão	AUDITORIA	DISIS
N45	Implantação do Módulo de Diplomas	Permitir a impressão e registro de diplomas	Sistema Integrado de Gestão	PROGRAD	DISIS
N46	Implantação Módulo Faturas	Gestão das faturas vinculadas as unidades e as empresas que prestam serviços a instituição. Exemplo: serviços como água, luz e telefone.	Sistema Integrado de Gestão	PROAGI	DISIS
N47	Implantação do Módulo de Infraestrutura Manutenção e Obras	Gerir as demandas de manutenção predial e projetos de obras.	Sistema Integrado de Gestão	PROAGI	DISIS
N48	Implantação Aquisição de Materiais Informacionais	Gerir as demandas de aquisição de materiais informacionais.	Sistema Integrado de Gestão	PROAGI	DISIS
N49	Implantação Módulo de Convênios	Gerir os convênios da instituição.	Sistema Integrado de Gestão	PROAGI	DISIS
N50	Implantação Modulo Plano de Saúde	Gerir os ressarcimentos e adesões a planos de saúde.	Sistema Integrado de Gestão	PROGEPE	DISIS

N51	Assistência ao Servidor	Gerir as ações e programas que visam a promoção da saúde do servidor	Sistema Integrado de Gestão	PROGEPE	DISIS
N52	Implantação Módulo Infraestrutura Física	Gestão do uso de espaços físicos.	Sistema Integrado de Gestão	PROAGI	DISIS
N53	Implantação Módulo Ensino a Distância	Gerir atividades de Ensino a Distância.	Sistema Integrado de Gestão	PROGRAD	DISIS
N54	Implantação Módulo Atualização Pedagógica	Gerir atividades de Atualização Pedagógica.	Sistema Integrado de Gestão	PROGRAD	DISIS
N55	Implantação Módulo Formação Complementar	Gerir processos de formação complementar.	Sistema Integrado de Gestão	PROGRAD	DISIS
N56	Implantação Módulo Avaliação de Desempenho	Aplicação de avaliação de desempenho.	Sistema Integrado de Gestão	PROGEPE	DISIS
N57	Implantação Módulo Bolsas	Gerir as bolsas concedidas aos alunos, sejam elas de monitoria, extensão ou pesquisa.	Sistema Integrado de Gestão	PROPLAN	DISIS
N58	Implantação Módulo Patrimônio Imóvel	Gerir os patrimônios imóveis da instituição.	Sistema Integrado de Gestão	PROAGI	DISIS
N59	Implantação Módulo Boletim de Serviços	Geração automatizada do boletim de serviços com base nas informações registradas no sistema.	Sistema Integrado de Gestão	PROGEPE	DISIS
N60	Implantação do Módulo Biblioteca SIPAC	Gestão do patrimônio da biblioteca também pelo SIPAC.	Sistema Integrado de Gestão	PROAGI	DISIS
N61	Implantação do módulo Banco de Vagas no Sistema Integrado de Gestão de Recursos Humanos	Possibilitar o manuseio das vagas disponibilizadas à Instituição, bem como emitir relatórios que possibilitarão o controle e o acompanhamento das vagas que possam ser utilizadas em novos concursos. Ademais, o funcionamento deste módulo está diretamente ligado ao módulo de Concursos, o qual também necessita ser implantado.	Sistema Integrado de Gestão	PROGEPE	DISIS
N62	Implantação do módulo Frequência no Sistema Integrado de Gestão de Recursos Humanos	A implantação do módulo tem como seu principal objetivo, permitir o gerenciamento das informações relacionadas ao controle da frequência e da escala de trabalho dos servidores ativos da Instituição.	Sistema Integrado de Gestão	PROGEPE	DISIS
N63	Atualização do módulo de Dimensionamento no Sistema Integrado de Gestão de Recursos Humanos	Com a atualização novas funcionalidades serão adicionadas ao módulo.	Sistema Integrado de Gestão	PROGEPE	DISIS
N64	Implantação do módulo Aposentadoria no Sistema Integrado de Gestão de Recursos Humanos	Através do módulo Aposentadoria é possível consultar as previsões de aposentadoria dos servidores da Instituição, registrar os vínculos de trabalho anteriores, gerenciar a isenção da contribuição previdenciária (abono permanência), gerar a portaria de aposentadoria que será publicada no DOU e por fim, é possível gerar o título de inatividade.	Sistema Integrado de Gestão	PROGEPE	DISIS
N65	Implantação do módulo Assistência ao Servidor no Sistema Integrado de Gestão de Recursos Humanos	Pelo módulo de assistência, é possível gerar relatórios sobre informações funcionais dos servidores, e gerenciar os exames médico ocupacional, informando os locais onde serão realizados, as pessoas envolvidas e emitindo cartas de convocação.	Sistema Integrado de Gestão	PROGEPE	DISIS

N66	Implantação do módulo Atendimento ao Servidor no Sistema Integrado de Gestão de Recursos Humanos	No módulo de atendimento o usuário pode fazer a geração de documentos para os servidores como: declaração funcional, declaração de dependentes, declaração de averbação, termo de afastamento; disponibilização de formulário de abono, aposentadoria, ficha funcional; solicitações de auxílio alimentação e pré-escola, consultas gerais a respeito de servidores, ausências, férias, dependentes, ocorrências funcionais, ocorrências pessoais, relatório de previsão de aposentadoria.	Sistema Integrado de Gestão	PROGEPE	DISIS
N67	Implantação do módulo Desenvolvimento de RH no Sistema Integrado de Gestão de Recursos Humanos	Implantação conjunta com o módulo de Dimensionamento	Sistema Integrado de Gestão	PROGEPE	DISIS
N68	Conclusão de Implantação do módulo Capacitação no Sistema Integrado de Gestão de Recursos Humanos	O módulo de capacitação permite a gestão dos programas de capacitação dos servidores, formação de turmas, inscrições on-line, controle de progressões, emissão de declaração e certificados, banco de instrutores internos e externos.	Sistema Integrado de Gestão	PROGEPE	DISIS
N69	Implantação do módulo Colegiados no Sistema Integrado de Gestão de Recursos Humanos	Este módulo tem por finalidade fazer a gestão dos conselhos universitários, ementários e resoluções, gestão das reuniões, abrangendo as pautas e atas, marcação de presença de membros, geração de declarações e relatórios, geração da folha de comparecimento.	Sistema Integrado de Gestão	PROGEPE	DISIS
N70	Implantação do módulo Comissões no Sistema Integrado de Gestão de Recursos Humanos	Este módulo tem por finalidade fazer a gestão dos processos administrativos disciplinares.	Sistema Integrado de Gestão	PROGEPE	DISIS
N71	Implantação do módulo Concursos no Sistema Integrado de Gestão de Recursos Humanos	No módulo de concursos o usuário tem acesso ao cadastro de concursos e vagas autorizadas por tipo de provimento, fazer o registro da classificação, inserir editais e atas, informar portarias de nomeação, tanto individuais quando coletivas e inserir editais de convocação.	Sistema Integrado de Gestão	PROGEPE	DISIS
N72	Implantação do módulo Financeiro no Sistema Integrado de Gestão de Recursos Humanos	Esse módulo permite o gerenciamento de funções rotineiras associadas ao financeiro e também eventos extras como pagamento de adicional noturno, hora-extra, pagamento de cursos e concursos, entre outros. Também fornece relatórios diversos por período, por unidade, por servidor para acompanhamento e análise das ocorrências relacionadas ao financeiro.	Sistema Integrado de Gestão	PROGEPE	DISIS
N73	Implantação do módulo Integração SIAPE no Sistema Integrado de Gestão de Recursos Humanos	Utilizando o módulo de integração SIAPE é possível carregar os arquivos que são disponibilizados pelo SIAPE para alimentar o banco de dados do SIGRH. O sistema também possibilita enviar as informações de férias do SIGRH para o SIAPE.	Sistema Integrado de Gestão	PROGEPE	DISIS
N74	Revisão de Implantação do módulo Serviços no Sistema Integrado de Gestão de Recursos Humanos	Revisar os serviços disponibilizados via sistema pela PROGEPE, incluindo novos que forem julgados necessários	Sistema Integrado de Gestão	PROGEPE	DISIS
N75	Implantação do mecanismo de integração do SIAPE com sistemas locais, denominado Web-service	Projeto do MPOG com objetivo de integração dos sistemas que possibilitará acesso dos órgãos autorizados, em tempo real, aos dados cadastrais, funcionais, de afastamentos e financeiros dos servidores.	Sistema Integrado de Gestão	PROGEPE	DISIS
N76	Aquisição e renovação de licenças de softwares para servidores e equipamentos de datacenter	Adquirir licenças de sistemas que por ventura se tornem necessários para a gestão de serviços em servidores ou equipamentos do datacenter, como a licença do Firewall de Aplicação.	Software	PROAGI	DISEG
N77	Provimento de Licenças de Software	Disponibilizar para a instituição ferramentas que auxiliem no desenvolvimento de suas atividades administrativas e acadêmicas.	Software	UNILA	SEATI/DISUT
N78	Suporte e Evolução do Módulo de Graduação	Implementar e/ou adequar funcionalidades de acordo com as necessidades da instituição e normativas	Sistema	PROGRAD	DISIS

	vigentes.	Integrado de Gestão		
N79	Suporte e Evolução do Módulo de Protocolo Eletrônico	Implementar e/ou adequar funcionalidades de acordo com as necessidades da instituição e normativas vigentes.	Sistema Integrado de Gestão	PROAGI DISIS

PORTARIA PROGEPE Nº 094, DE 09 DE MARÇO DE 2016.

O PRÓ-REITOR DE GESTÃO DE PESSOAS DA UNIVERSIDADE FEDERAL DA INTEGRAÇÃO LATINO-AMERICANA, no uso de suas atribuições, designado pela portaria UNILA nº 772/2013, tendo em vista a delegação de competência conferida pela Portaria UNILA nº 786, de 21 de outubro de 2013, de acordo com o art. 36 da Lei Nº 8.112, de 11 de dezembro de 1990 e o que consta no processo 23422.003026/2016-10,

RESOLVE:

Art. 1º Remover o servidor EDUARDO DE PINTOR, Economista, SIAPE 2140452, da Coordenadoria de Infraestrutura para a Pró-Reitoria de Administração, Gestão e Infraestrutura.

Art. 2º Esta Portaria entra em vigor na data de sua publicação.

JAIR JEREMIAS JUNIOR

PORTARIA PROGEPE Nº 095, DE 09 DE MARÇO DE 2016.

O PRÓ-REITOR DE GESTÃO DE PESSOAS DA UNIVERSIDADE FEDERAL DA INTEGRAÇÃO LATINO-AMERICANA, no uso de suas atribuições, designado pela portaria UNILA nº 772/2013, tendo em vista a delegação de competência conferida pela Portaria UNILA nº 786, de 21 de outubro de 2013, de acordo com o art. 36 da Lei Nº 8.112, de 11 de dezembro de 1990 e o que consta no processo 23422.012451/2015-19,

RESOLVE:

Art. 1º Remover o servidor ARIDES RODRIGUES DA SILVA JUNIOR, Assistente em Administração, SIAPE 2164551, do Serviço de Gestão de Recursos para o Gabinete da Reitoria.

Art. 2º Esta Portaria entra em vigor na data de sua publicação.

JAIR JEREMIAS JUNIOR

PORTARIA PROGEPE Nº 096 DE 09 DE MARÇO DE 2016.

A PRÓ-REITORA DE GESTÃO DE PESSOAS EM EXERCÍCIO DA UNIVERSIDADE FEDERAL DA INTEGRAÇÃO LATINO-AMERICANA, no uso de suas atribuições, designada pela Portaria PROGEPE nº 223/2015, tendo em vista a delegação de competência conferida pela Portaria UNILA nº 786, de 21 de outubro de 2013, de acordo com os Artigos 11 e 12 da Lei nº 11.091/05 e o seu Anexo IV, alterado pelo Anexo XV da Lei nº 11.784/08, alterado pelo Anexo XVII da Lei nº 12.772/12, os Anexos II e III do Decreto nº 5.824/06 e o que consta no processo nº 23422.001248/2016-06,

RESOLVE:

Art. 1º Conceder Incentivo à Qualificação no percentual de 30% (trinta por cento), a partir de 28 de janeiro de 2016, à servidora EDINA DORILDA DE OLIVEIRA, Administradora, SIAPE 2145890, correspondente ao Curso de Pós-Graduação *Latu senso* em MBA em Gerenciamento de

Projetos.

Art. 2º Esta Portaria entra em vigor na data de sua publicação.

JAIR JEREMIAS JUNIOR

PORTARIA PROGEPE Nº 097 DE 09 DE MARÇO DE 2016.

A PRÓ-REITORA DE GESTÃO DE PESSOAS EM EXERCÍCIO DA UNIVERSIDADE FEDERAL DA INTEGRAÇÃO LATINO-AMERICANA, no uso de suas atribuições, designada pela Portaria PROGEPE nº 223/2015, tendo em vista a delegação de competência conferida pela Portaria UNILA nº 786, de 21 de outubro de 2013, de acordo com os Artigos 11 e 12 da Lei nº 11.091/05 e o seu Anexo IV, alterado pelo Anexo XV da Lei nº 11.784/08, alterado pelo Anexo XVII da Lei nº 12.772/12, os Anexos II e III do Decreto nº 5.824/06 e o que consta no processo nº 23422.000948/2016-75,

RESOLVE:

Art. 1º Conceder Incentivo à Qualificação no percentual de 25% (vinte e cinco por cento), a partir de 22 de janeiro de 2016, ao servidor CRISTIAN FABIO TYMUS, Assistente em Administração, SIAPE 2145662, correspondente ao Curso de Graduação em Direito.

Art. 2º Esta Portaria entra em vigor na data de sua publicação.

JAIR JEREMIAS JUNIOR

PORTARIA PROGEPE Nº 098, DE 09 DE MARÇO DE 2016.

O PRÓ-REITOR DE GESTÃO DE PESSOAS DA UNIVERSIDADE FEDERAL DA INTEGRAÇÃO LATINO-AMERICANA, no uso de suas atribuições, designado pela portaria UNILA nº 772/2013, tendo em vista a delegação de competência conferida pela Portaria UNILA nº 786, de 21 de outubro de 2013, de acordo com os §§ 1º e 2º do art. 38 da Lei Nº 8.112 de 11 de dezembro de 1990,

RESOLVE:

Art. 1º Designar o servidor WILSON VARASCHIN, Analista de Tecnologia da Informação, 1519014, como substituto do titular da função de Chefe do Laboratório de Computação de Alto Desempenho, código FG-1, no período de 17 a 24 de março de 2016.

Art. 2º Esta Portaria entra em vigor na data de sua publicação.

JAIR JEREMIAS JUNIOR

PORTARIA PROGEPE Nº 99 DE 09 DE MARÇO DE 2016. A PRÓ-REITORA DE GESTÃO DE PESSOAS EM EXERCÍCIO DA UNIVERSIDADE FEDERAL DA INTEGRAÇÃO LATINO-AMERICANA, no uso de suas atribuições, designada pela Portaria PROGEPE nº 223/2015, tendo em vista a delegação de competência conferida pela Portaria UNILA nº 786, de 21 de outubro de 2013, de acordo com os Artigos 11 e 12 da Lei nº 11.091/05 e o seu Anexo IV, alterado pelo Anexo XV da Lei nº 11.784/08, alterado pelo Anexo XVII da Lei nº 12.772/12, os Anexos II e III do Decreto nº 5.824/06 e o que consta no processo nº 23422.008727/2015-64,

RESOLVE:

Art. 1º Conceder Incentivo à Qualificação no percentual de 25% (vinte e cinco por cento), a partir de 17 de dezembro de 2015, ao servidor WILLIAM RICARDO MUNARETTO, Assistente em Administração, SIAPE 2148277, correspondente ao Curso Superior de Tecnologia em Gestão Pública.

Art. 2º Esta Portaria entra em vigor na data de sua publicação.

JAIR JEREMIAS JUNIOR

PORTARIA PROGEPE Nº 100, DE 10 DE MARÇO DE 2016.

O PRÓ-REITOR DE GESTÃO DE PESSOAS DA UNIVERSIDADE FEDERAL DA INTEGRAÇÃO LATINO-AMERICANA, no uso de suas atribuições, designado pela portaria UNILA nº 772/2013, tendo em vista a delegação de competência conferida pela Portaria UNILA nº 786, de 21 de outubro de 2013, de acordo com o art. 36 da Lei Nº 8.112, de 11 de dezembro de 1990 e o que consta no processo 23422.009026/2015-42,

RESOLVE:

Art. 1º Remover o servidor BRENO VIOTTO PEDROSA, Professor do Magistério Superior, SIAPE 2085928, do Curso de Geografia – Território e Sociedade na América Latina para o Instituto Latino-Americano de Tecnologia, Infraestrutura e Território, a partir de 25 de setembro de 2015.

Art. 2º Esta Portaria entra em vigor na data de sua publicação.

JAIR JEREMIAS JUNIOR

PORTARIA PROGEPE Nº 101 DE 10 DE MARÇO DE 2016.

O PRÓ-REITOR DE GESTÃO DE PESSOAS DA UNIVERSIDADE FEDERAL DA INTEGRAÇÃO LATINO-AMERICANA, no uso de suas atribuições, designada pela portaria UNILA nº 772/2013, tendo em vista a delegação de competência conferida pela Portaria UNILA nº 786, de 21 de outubro de 2013, de acordo com os §§ 1º e 2º do art. 38 da Lei Nº 8.112 de 11 de dezembro de 1990,

RESOLVE:

Art. 1º Revogar a Portaria Progepe nº 052/2013, publicada no Boletim de Serviço nº 82, que designou o servidor EDSON CARLOS THOMAS, Administrador, SIAPE 1828798, como substituto do titular do cargo de Pró-Reitor de Administração, Gestão e Infraestrutura, código CD-2, a partir de 03 de março de 2016.

Art. 2º Esta Portaria entra em vigor na data de sua publicação.

JAIR JEREMIAS JUNIOR

EXTRATO DE CONCESSÃO DE SUPRIMENTO DE FUNDOS Nº 002/2016

O Pró-Reitor de Planejamento, Orçamento e Finanças em exercício da Universidade Federal da Integração Latino-Americana, designado pela Portaria UNILA nº 594/2013, no uso de suas atribuições e tendo em vista a delegação de competência conferida pela Portaria UNILA nº 633 de 09 de setembro de 2013, e considerando o que consta no seu Art. 1º, inciso VI,

Torna pública a concessão de suprimento de fundos, conforme art. 13 da Resolução CONSUN nº 002 de 28 de fevereiro de 2014.

Nome do agente suprido: Eliane Regina Sackser
Matrícula SIAPE: 2086027

Processo de Concessão: 23422.002961/2016-69

Valor total do suprimento: R\$ 4.000,00

Período de aplicação: 07/03/2016 a 06/05/2016

Prazo para prestação de contas: 26/05/2016

Tipo de suprimento: Materiais de Consumo e Outros Serviços de Pessoa Jurídica.

Foz do Iguaçu, 07 de março de 2016.

DIEGO MESSIAS

EDITAL PROGRAD Nº 030, DE 11 DE MARÇO DE 2016
CONSIDERANDO a Resolução nº 008/2013 do Conselho Universitário da Universidade Federal da Integração Latino-Americana – UNILA, publicada em 27 de setembro de 2013, respeitando a legislação vigente e as normas complementares sobre o assunto, a Pró-Reitoria de Graduação da UNILA, no uso de suas atribuições, torna públicos as regras e os prazos para protocolo e avaliação das atividades acadêmicas complementares – AACs realizadas por todos os alunos regularmente matriculados nos cursos de graduação da UNILA.

1. DAS DISPOSIÇÕES PRELIMINARES

1.1 As AACs integram em caráter obrigatório, os currículos dos cursos de graduação da UNILA, respeitados os limites estabelecidos na legislação vigente e no Projeto Pedagógico de Curso – PPC.

1.2 As AACs devem ser desenvolvidas entre o primeiro e o último semestre do curso, conforme definição do PPC, sendo a quantidade de créditos a ser cumprida, definida pelo mesmo.

2. DOS PROCEDIMENTOS DE PROTOCOLO

2.1 Conforme prazo estipulado no cronograma que compõe o Anexo I deste Edital, o discente deverá apresentar à Secretaria Acadêmica, a qual o curso está vinculado, os documentos originais comprobatórios das atividades realizadas, acompanhados das respectivas cópias.

2.2 Caberá à Secretaria Acadêmica atestar autenticidade às cópias apresentadas, protocolando o pedido e devolvendo os documentos originais ao discente.

2.3 As cópias dos documentos citados no item 2.1 deverão ser absolutamente fiéis aos documentos originais, sob pena de indeferimento do pedido.

2.4 Caso não seja possível atestar autenticidade ao documento apresentado, o discente deverá tomar as providências necessárias para a regularização deste documento.

2.5 Os coordenadores de cursos, ou pessoa(s) por ele designada(s), avaliarão as atividades realizadas, considerando a compatibilidade e a relevância das mesmas, em conformidade com a Resolução CONSUN 008/2013, com o PPC e o Regulamento de AACs do Curso.

2.6 Após a avaliação, os documentos deverão ser encaminhados à Divisão de Estágio e Atividade Complementar – DEAC, para a continuidade dos trâmites.

2.7 A matrícula no Sistema Integrado de Gestão de Atividades Acadêmicas – SIGAA dos discentes que integralizarem o total de carga horária em AAC, exigido pelo curso, será de competência da DEAC.

2.8 Cabe à coordenação de curso a consolidação do componente AAC no SIGAA, conforme o cronograma estabelecido no Anexo I deste Edital.

2.8.1 A consolidação será realizada mediante atribuição de conceito, aprovado ou reprovado, não sendo necessária atribuição de nota ao discente.

2.9 Serão registrados no SIGAA como aprovados em AACs, apenas os discentes que atingirem o total da carga horária exigida pelo curso no referido componente.

2.10 Os discentes que não integralizarem o total de carga horária em AAC exigido pelo curso, terão uma observação inserida em seu histórico acadêmico, na qual constará a carga horária integralizada. A inserção da referida observação é meramente informativa e é competência da DEAC.

2.10.1 No caso especificado no item 2.10, os discentes deverão entregar novos certificados nos semestres posteriores para completar a carga horária exigida pelo curso.

2.11 Não serão computadas, para nenhum efeito, as cargas horárias em AACs excedentes ao total exigido pelo curso.

3. O CRONOGRAMA

3.1 O cronograma referente ao período para protocolo e avaliação das AACs compõe o Anexo I deste Edital.

4. DISPOSIÇÕES FINAIS

4.1 Se não for possível a entrega dos certificados na Secretaria Acadêmica a qual o curso está vinculado, os discentes poderão, alternativamente, entregá-los na Divisão de Estágio e Atividades Complementares – DEAC, situada no Edifício Lorivo Comercial, localizado na Av. Sílvio Américo Sasdelli, nº1842, sala 106 - Vila A.

4.2 Os casos omissos serão resolvidos pela Pró-Reitoria de Graduação, ouvida a coordenação de curso envolvida, quando necessário.

Eduardo de Oliveira Elias

ANEXO I

CRONOGRAMA DO PERÍODO PARA PROTOCOLO E AVALIAÇÃO DAS ATIVIDADES ACADÊMICAS COMPLEMENTARES

PERÍODO	ATIVIDADE
11/03/2016	Publicação do Edital
14/03/16 a 06/05/16	Entrega da documentação pelos discentes junto à Secretaria Acadêmica
Até 10/05/16	Encaminhamento pela Secretaria Acadêmica da documentação à DEAC
Até 01/06/16	Encaminhamento pela DEAC da documentação às Coordenações, para avaliação das atividades
Até 15/07/16	Data final para as Coordenações avaliarem as AAC e retornarem a documentação à DEAC
22/07/16	Data final para as Coordenações consolidarem no SIGAA o componente curricular AAC, para os discentes aprovados
A partir de 25/07/2016	Resultado final para os discentes

PORTARIA PROINT UNILA Nº 01, DE 9 DE MARÇO DE 2016

A Pró-Reitora de Relações Institucionais e Internacionais da Universidade Federal da Integração Latino-Americana, no uso de suas atribuições legais delegadas pelo Magnífico Reitor Pró tempore Josué Modesto dos Passos Subrinho por meio da Portaria Unila nº 798/2015, publicada no Boletim Interno nº 173 de 09/10/2015.

RESOLVE :

Art. 1º Instituir no âmbito da Proint, Grupo de Trabalho Permanente – GTP – destinado a apoiar e sugerir procedimentos para o processo de seleção de estudantes estrangeiros.

Art. 2º Este GTP deverá conduzir os trabalhos de forma a buscar informações para subsidiar o procedimento de normatização dos históricos escolares e outras pertinentes

ao bom andamento do processo de seleção de estudantes estrangeiros, registrando-as em relatório.

Art. 3º Por cada período de seleção, o GTP deverá elaborar e apresentar para a PROINT um relatório com o resumo das informações coletadas, sugestões elaboradas e o que mais parecer pertinente.

Art. 4º Os membros terão um mandato de 24 meses sendo que, ao fim dos primeiros 12 meses, excepcionalmente, 50 % dos membros do GTP original deverão ser substituídos por novos membros, indicados para um novo mandato completo de 24 meses.

Art. 5º Anualmente 50% dos membros serão substituídos por uma nova indicação com um novo mandato de 24 meses.

Art 6º Designa-se os seguintes servidores para compor o referido Grupo de Trabalho Permanente:

I - Cláudia Lucia Bisaggio Soares, Siape 1533933, presidente;

II - Beatriz de Arruda Dias, Siape 1922446, representante da PROGRAD;

III -Karine Zielasko, Siape 2086674, representante da PROGRAD;

IV- Ivanice de Oliveira Candido, Siape 2182610, representante da PRAE;

V- Paulo Vinicius Avellar Rivello, Siape 2150003, representante da PRAE;

VI -Maria Beatriz Cyrino Moreira, Siape 2151097, representante do ILAACH;

VII -Mariana Cortez, Siape 2090379, representante do ILAACH;

VIII -Mario Ramão Villalva Filho, Siape 1927115, representante do ILAACH;

IX -Katia Regina Garcia Punhagui, Siape 2247142, representante do ILATIT;

X - Rodrigo Delfim Guarizi, Siape 2265923, representante do ILATIT;

XI - Maria Alejandra Nicolas, Siape 2195845, representante do ILAESP;

XII - Micael Alvino da Silva, Siape 2806633, representante do ILAESP;

XIII -Samuel Alex Coelho Campos, Siape 2242016, representante do ILAESP;

XIV - German Andres Pignolo, Siape 2143153, representante do ILACVN;

XV - Antonio Machado Felisberto Junior, Siape 2140244, representante do ILACVN;

XVI - Elisete Maria Ribeiro, Siape 2198035, representante do ILACVN;

XVII - Maria Leandra Terencio, Siape 2140303, representante do ILACVN;

XVIII - Rafael Otoniel Ribeiro Rodrigues da Cunha, Siape 2201692, representante do ILACVN;

XIX - Seidel Guerra Lopez, Siape 2161228, representante do ILACVN;

XX - Caroline da Costa Silva Gonçalves, Siape 1136547, representante do ILACVN.

Art. 7º Esta Portaria entra em vigor na data de sua publicação.

CLAUDIA LUCIA BISAGGIO SOARES

PORTARIA PROINT UNILA Nº 02, DE 9 DE MARÇO DE 2016

A Pró-Reitora de Relações Institucionais e Internacionais da

Universidade Federal da Integração Latino-Americana, no uso de suas atribuições legais delegadas pelo Magnífico Reitor Pró tempore Josué Modesto dos Passos Subrinho por meio da Portaria Unila nº 798/2015, publicada no Boletim Interno nº 173 de 09/10/2015.

RESOLVE:

Art. 1º Dispensar o servidor HENRIQUE RODRIGUES LEROY, Professor do Magistério, SIAPE 1692591, da função de Coordenador do Certificado de Proficiência em Língua Portuguesa para Estrangeiros (Exame Celpe-Bras), designado pela Portaria UNILA nº 248/2015, publicada no Boletim de Serviço nº 143, de 13 de março de 2015, página 3.

Art. 2º Esta Portaria entra em vigor na data de sua publicação.

CLAUDIA LUCIA BISAGGIO SOARES

PORTARIA PROINT UNILA Nº 03, DE 9 DE MARÇO DE 2016

A Pró-Reitora de Relações Institucionais e Internacionais da Universidade Federal da Integração Latino-Americana, no uso de suas atribuições legais delegadas pelo Magnífico Reitor Pró tempore Josué Modesto dos Passos Subrinho por meio da Portaria Unila nº 798/2015, publicada no Boletim Interno nº 173 de 09/10/2015.

RESOLVE:

Art. 1º Designar a servidora MARIA ETA VIEIRA, Professora do Magistério, SIAPE 2865749, para exercer a função de Coordenador do Certificado de Proficiência em Língua Portuguesa para Estrangeiros (Exame Celpe-Bras).

Art. 2º Esta Portaria entra em vigor na data de sua publicação.

CLAUDIA LUCIA BISAGGIO SOARES

CHAMADA INTERNA PRPPG 01/2016, DE 08 DE MARÇO DE 2016
SELEÇÃO DE REPRESENTANTE DOCENTE PARA COSUP

O Pró-Reitor de Pesquisa e Pós-Graduação da Universidade Federal da Integração Latino-Americana, nomeado pela Portaria 169/2015 publicada no Boletim de Serviços nº 140 de 20 de Fevereiro de 2015, no uso de suas atribuições e, em atendimento à resolução COSUP Nº 01, de 04 de março de 2016,

RESOLVE:

Estabelecer calendário e demais instruções para inscrição de chapas (titular e suplente) de representantes docentes à COSUP para mandato pró-tempore, até efetivação de eleições a serem definidas pela COSUP ou instância Superior.

1. Período de inscrição:

De 09 a 20 de março de 2016.

2. Instruções:

É requisito do candidato ser coordenador de projeto de pesquisa devidamente registrado na PRPPG.

Para se inscrever o candidato deve encaminhar via e-mail institucional mensagem à Divisão de Fomento à Pesquisa, <fomentopesq@unila.edu.br>, contendo: anexos I e II desta chamada, preenchidos.

FERNANDO CÉSAR VIEIRA ZANELLA

ANEXO I
(CHAMADA PRPPG Nº 01/2016)

Ficha de Inscrição

Seleção de representante docente para COSUP – março 2016

Conforme Resolução COSUP Nº 01, de 04 de março de 2016

Nós, abaixo relacionados, solicitamos nossa inscrição no processo seletivo para representante docente na Comissão Superior de Pesquisa para mandato *pro-tempore*,

Nome _____ SIAPE _____

Instituto de lotação _____

Titular: _____

Suplente: _____

Declaramos que:

I- somos coordenadores de projeto de pesquisa registrado na PRPPG;

II- Estamos cientes e de acordo com as normas da Resolução COSUP Nº 01/2016 e Chamada PRPPG nº 01/2016, que normatizam a presente seleção;

III – Sou responsável pelas informações apresentadas na ficha de produtividade intelectual do candidato a membro titular, em anexo.

Foz do Iguaçu, XX de março de 2016

ANEXO II

Processo Seleção representante docente pro-tempore COSUP
Formulário para declaração de produtividade intelectual do pesquisador: (CHAMADA PRPPG Nº 01/2016)

Identificação do pesquisador:

	Peso	Quant.	Subtotal	
A				
1		10		0
2		8		0
B		15		0
C				
	Peso	Quant.	Subtotal	
1		8		0
2		5		0
3		3		0
4		1		0
D				
	Peso	Quant.	Subtotal	
1		6		0
2		1		0
E				
	Peso	Quant.	Subtotal	
1		10		0
2		8		0
3		6		0
4		4		0
5		2		0
6		1,5		0
7		1		0
8		1,5		0
9				0
F				
	Peso	Quant.	Subtotal	
1		10		0
2		8		0
3		6		0
4		4		0
5		2		0
6		0,5		0
G				
	Peso	Quant.	Subtotal	
1		10		0
2		8		0
3		6		0
H				
	Peso	Quant.	Subtotal	
1		10		0
2		6		0
3		4		0

	Peso	Quant.	Subtotal	
graduação stricto sensu (pontos por parecer)				
Parecer de trabalhos em eventos internacionais, nacionais, regionais ou locais (pontos por parecer)		0,5	0	
I Eventos e cursos				
Coordenador geral de eventos científicos, desportivos ou artístico-culturais internacionais e nacionais		8	0	
Coordenador geral de eventos científicos, desportivos ou artístico-culturais regionais ou locais		6	0	
Participações nas comissões organizadoras de eventos científicos, desportivos ou artístico-culturais internacionais, nacionais, regionais ou locais		4	0	
Organizador de conferências, palestras, minicursos, mesas redondas, eventos desportivos ou artístico-culturais internacionais, nacionais, regionais ou locais (por ação)		2	0	
Organizador de cursos de extensão, aperfeiçoamento ou formação de professores da educação básica cadastrados na IES		1	0	
Apresentação de trabalhos (comunicação oral, palestras, etc.) em eventos científicos ou artístico-cultural internacional, nacional, regional ou local		0,5	0	
Apresentação de trabalhos: minicurso (ponto por hora de minicurso ministrada), porter (ponto por póster)		0,1	0	
J Orientações				
Orientações ou coorientações concluídas de doutorado ou pós-doutorado na UNILA ou outra IES*		8	0	
Orientações ou coorientações concluídas de mestrado na UNILA ou outra IES*		6	0	
Orientações ou coorientações em andamento mestrado, doutorado ou pós-doutorado na UNILA ou outra IES*		4	0	
Orientações ou coorientações concluídas de trabalho de conclusão de curso de graduação, pós-graduação lato sensu, iniciação científica ou tecnológica, iniciação docente (PIBID), PET, extensão, monitoria, tutoria, residência médica ou estágio supervisionado na UNILA ou outra IES*		2	0	
Orientações ou coorientações em andamento de trabalho de conclusão de curso de graduação, pós-graduação lato sensu, iniciação científica ou tecnológica, iniciação docente (PIBID), PET, extensão, monitoria, tutoria, residência médica ou estágio supervisionado na UNILA ou outra IES*		0,5	0	
L Participação em bancas				
Participação em banca examinadora de dissertação ou tese de doutorado		4	0	
Participação em banca examinadora qualificação de mestrado ou doutorado		2	0	
Participação em banca de seleção de mestrado, doutorado ou pós-doutorado		1	0	
Participação em banca examinadora de TCC ou monografia		0,5	0	
Participação em banca examinadora de concurso público		0,2	0	
M Premiações				
Premiações recebidas (prêmio de teses e dissertações concedido por agência de fomento ou sociedades científicas, prêmios artísticos de abrangência nacional e/ou internacional)		6	0	
Premiação concedida por organismo de governança nacional ou internacional ou sociedade civil organizada e instituições privadas		2	0	
Artigos e obras premiadas em eventos científicos e culturais de abrangência nacional e/ou internacional		1,5	0	
Demais premiações (menção honrosa, segundo e terceiro lugar, pôsteres, premiações locais)		0,2	0	
TOTAL				
Total (conforme o Edital)				

CHAMADA INTERNA PRPPG 02/2016, DE 09 DE MARÇO DE 2016 SELEÇÃO DE REPRESENTANTE DOCENTE NO CLIC

O Pró-Reitor de Pesquisa e Pós-Graduação da Universidade Federal da Integração Latino-Americana, nomeado pela Portaria 169/2015 publicada no Boletim de Serviços nº 140 de 20 de Fevereiro de 2015, no uso de suas atribuições e, em atendimento à Resolução COSUP Nº 01, de 04 de março de 2016,

RESOLVE:

Estabelecer calendário e demais instruções para inscrição de chapas (titular e suplente) de representantes docentes ao Comitê Local de Iniciação Científica para mandato pró-tempore, até efetivação de eleições a serem definidas pela COSUP ou instância Superior.

1. Período de inscrição:

De 10 a 20 de março de 2016.

2. Instruções:

Para se inscrever o candidato deve encaminhar mensagem à Divisão de Fomento à Pesquisa, <fomentopesq@unila.edu.br>, contendo os seguintes documentos devidamente preenchidos:

I- Ficha de inscrição (anexo I) ou contendo as mesmas informações;

II- Ficha de Produtividade Intelectual (anexo II).

Esta chamada entra em vigor na data de sua assinatura

FERNANDO CÉSAR VIEIRA ZANELLA

ANEXO I (CHAMADA PRPPG Nº 02/2016) Ficha de Inscrição

Seleção de representante docente no CLIC – março 2016
Conforme Resolução COSUP Nº 01, de 04 de março de 2016

Nós, abaixo relacionados, solicitamos nossa inscrição no processo seletivo para representante docente no Comitê Local de Iniciação Científica para mandato pró-tempore,
Nome SIAPE Instituto de lotação

Titular: _____

Suplente: _____

Declaro que:

I- Somos docentes da UNILA;

II- Estamos cientes e de acordo com as normas da Resolução COSUP 01/2016 e chamada PRPPG 02/2016, que normatiza a presente seleção;

III – Sou responsável pelas informações apresentadas na ficha de produtividade intelectual do candidato a membro titular, em anexo.

Foz do Iguaçu, XX de março de 2016

ANEXO II
Processo Seleção representante docente pro-tempore CLIC
Formulário para declaração de produtividade intelectual do pesquisador: (CHAMADA PRPPG Nº 02/2016)

Identificação do pesquisador:			
	Peso	Quant.	Subtotal
A Maior titulação			
1 Doutorado		10	0
2 Mestrado		8	0
B Bolsista de produtividade (Pq ou DT)		15	0
C Coordenação e participação em projetos			
Coordenação de projeto de pesquisa ou inovação com financiamento		8	0
Coordenação de projeto de pesquisa ou inovação sem financiamento		5	0
Participação em projetos de pesquisa e inovação		3	0
Líder ou vice líder de grupo de pesquisa		1	0
D Periódicos e/ou revistas			
Membro de corpo editorial de periódicos ou revistas científicas e culturais ou organizador de dossiês temáticos (pontos por ano por revista ou periódico)		6	0
Revisor de periódicos ou revistas científicas e culturais (pontos por parecer)		1	0
E Artigos, trabalhos completos e resumos publicados			
Artigo técnico-científico publicado em periódico indexado – Qualis A1		10	0
Artigo técnico-científico publicado em periódico indexado – Qualis A2		8	0
Artigo técnico-científico publicado em periódico indexado – Qualis B1 e B2		6	0
Artigo técnico-científico publicado em periódico indexado – Qualis B3		4	0
Artigo técnico-científico publicado em periódico indexado – Qualis B4, B5 e C e sem Qualis.		2	0
Trabalho completo publicado em anais de evento internacional		1,5	0
Trabalho completo publicado em anais de evento nacional, regional ou local		1	0
Artigo de divulgação publicado em revistas ou jornais ou resenha crítica em periódicos indexados		1,5	0
Resumo expandido ou resumo publicado em evento científico ou artístico-cultural internacional, nacional, regional ou local		0,2	0
F Produção Artísticas (Conforme Qualis artístico Capes)			
1 Obra artística – Qualis A1		10	0
2 Obra artística – Qualis A2		8	0
3 Obra artística – Qualis B1 e B2		6	0
4 Obra artística – Qualis B3		4	0
5 Obra artística – Qualis B4, B5 e C e sem Qualis		2	0
Demais produções artísticas e culturais apresentadas ao público		0,5	0
G Livros			
Autoria de livro didático, cultural, técnico ou científico com ISBN		10	0
Edição, tradução, ou organização de livro didático, cultural, técnico ou científico com ISBN		8	0
Capítulo de livro didático, cultural, técnico ou científico com ISBN		6	0
H Produção técnica			
Patente ou produto registrado (aparelho ou instrumento, aplicativo computacional, equipamento, fármaco, outros) – acrescentar 5 pontos quando o projeto concorrer a editais de Iniciação Tecnológica		10	0
Demais tipos de produção técnica (Cartilhas, Manual Técnico, laudos e material institucional para EAD, Materiais Cartográficos ou similares)		6	0
Parecer como Consultor "ad hoc" de projetos ou relatórios técnicos ou científicos de agência de fomento, comissão nacional de reforma e avaliação de cursos de pós-graduação stricto sensu (pontos por parecer)		4	0
Parecer de trabalhos em eventos internacionais, nacionais, regionais ou locais (pontos por parecer)		0,5	0

	Peso	Quant.	Subtotal
1 Eventos e cursos			0
1 Coordenador geral de eventos científicos, desportivos ou artístico-culturais internacionais e nacionais		8	0
2 Coordenador geral de eventos científicos, desportivos ou artístico-culturais regionais ou locais		6	0
3 Participações nas comissões organizadoras de eventos científicos, desportivos ou artístico-culturais internacionais, nacionais, regionais ou locais		4	0
4 Organizador de conferências, palestras, minicursos, mesas redondas, eventos desportivos ou artístico-culturais internacionais, nacionais, regionais ou locais (por ação)		2	0
5 Organizador de cursos de extensão, aperfeiçoamento ou formação de professores da educação básica cadastrados na IES		1	0
6 Apresentação de trabalhos (comunicação oral, palestras, etc.) em eventos científicos ou artístico-cultural internacional, nacional, regional ou local		0,5	0
7 Apresentação de trabalhos: minicurso (ponto por hora de minicurso ministrada), porter (ponto por póster)		0,1	0
J Orientações	Peso	Quant.	Subtotal
1 Orientações ou coorientações concluídas de doutorado ou pós-doutorado na UNILA ou outra IES*		8	0
2 Orientações ou coorientações concluídas de mestrado na UNILA ou outra IES*		6	0
3 Orientações ou coorientações em andamento mestrado, doutorado ou pós-doutorado na UNILA ou outra IES*		4	0
4 Orientações ou coorientações concluídas de trabalho de conclusão de curso de graduação, pós-graduação lato sensu, iniciação científica ou tecnológica, iniciação docente (PIBID), PET, extensão, monitoria, tutoria, residência médica ou estágio supervisionado na UNILA ou outra IES*		2	0
5 Orientações ou coorientações em andamento de trabalho de conclusão de curso de graduação, pós-graduação lato sensu, iniciação científica ou tecnológica, iniciação docente (PIBID), PET, extensão, monitoria, tutoria, residência médica ou estágio supervisionado na UNILA ou outra IES*		0,5	0
L Participação em bancas	Peso	Quant.	Subtotal
1 Participação em banca examinadora de dissertação ou tese de doutorado		4	0
2 Participação em banca examinadora qualificação de mestrado ou doutorado		2	0
3 Participação em banca de seleção de mestrado, doutorado ou pós-doutorado		1	0
4 Participação em banca examinadora de TCC ou monografia		0,5	0
5 Participação em banca examinadora de concurso público		0,2	0
M Premiações	Peso	Quant.	Subtotal
1 Premiações recebidas (prêmio de teses e dissertações concedido por agência de fomento ou sociedades científicas, prêmios artísticos de abrangência nacional e/ou internacional)		6	0
2 Premiação concedida por organismo de governança nacional ou internacional ou sociedade civil organizada e instituições privadas		2	0
3 Artigos e obras premiadas em eventos científicos e culturais de abrangência nacional e/ou internacional		1,5	0
4 Demais premiações (menção honrosa, segundo e terceiro lugar, pósteres, premiações locais)		0,2	0
TOTAL			0
Total (conforme o Edital)			

EDITAL PPGPPD 1/2016

O coordenador do Mestrado em Políticas Públicas e Desenvolvimento (PPGPPD) da Universidade Federal da Integração Latino-Americana (UNILA), nomeado pela Portaria UNILA nº 67/2016, publicada no Diário Oficial da União nº 13, de 20 de janeiro de 2016, no uso de suas atribuições, torna público, pelo presente Edital, a homologação do resultado da segunda fase do processo seletivo, conforme Edital PPGPPD 1/2016.

Resultado Final da Segunda Fase – Análise do Curriculum Vitae – do Processo Seletivo do Mestrado em Políticas Públicas e Desenvolvimento			
Linha de Pesquisa 1 – Estratégias de Desenvolvimento			
Candidatos(as) de Ampla Concorrência	Notas	Resultado	
Maria Eugênia Rodrigues Luz	10,00	Classificado(a)	
Eduardo Dalcin Castilha	8,50	Classificado(a)	
Emanuelle Carvalho Moreira	8,00	Classificado(a)	
Eduardo Alves Gomes	8,00	Classificado(a)	
Gustavo Bodaneze	7,00	Classificado(a)	
Fayla Zulmira Menezes	7,00	Classificado(a)	
Karini Aparecida Scarpari	7,00	Classificado(a)	
José Victor Franklin Gonçalves de Medeiros	7,00	Classificado(a)	
Luis Alfredo Almanza Larrazabal	7,00	Classificado(a)	
Candidatos(as) Estrangeiros(as) oriundos(as) da América Latina e Caribe			
Não houve candidatos classificados na primeira fase			
Linha de Pesquisa 2 – Políticas Públicas e Sociedade			
Candidatos(as) de Ampla Concorrência	Notas	Resultado	
Andréa Pavei Schmoeller	10,00	Classificado(a)	
Aracely de Souza Cossa	10,00	Classificado(a)	
Cinthya de Fátima Oliveira Strada	10,00	Classificado(a)	
Leandro Barbosa Rolim	8,50	Classificado(a)	
Gisele Cavanha Tomim	8,00	Classificado(a)	
Márcia Andréa Marques Francellino	8,00	Classificado(a)	
Renann Ferreira	8,00	Classificado(a)	
Elisiane Fernandes da Rosa	7,50	Classificado(a)	
Vanessa dos Santos Gonçalves	7,50	Classificado(a)	
David Campos Andrade	7,50	Classificado(a)	
Emilini Marchesan Zanatta	7,00	Classificado(a)	
Leticia Aurora de Almeida Grasselli	7,00	Classificado(a)	
Marta Juraci Pastorelo	7,00	Classificado(a)	
Leticia de Quadros	7,00	Classificado(a)	
Priscila Souza Gyenge	7,00	Classificado(a)	
Emanuela Pereira Correia	7,00	Classificado(a)	
Janice Fátima de Souza	7,00	Classificado(a)	
Candidatos(as) Estrangeiros(as) oriundos(as) da América Latina e Caribe			
Jhomelin Milagros Flores Bordais	7,50	Classificado(a)	
Hugo Alfredo Jiménez Reyes	7,50	Classificado(a)	
Victor Elías Guevara Flórez	7,00	Classificado(a)	
Susana Beatriz Zubillaga Acosta	7,00	Classificado(a)	

GILSON BATISTA DE OLIVEIRA

EDITAL PPGPPD Nº 11, DE 08 DE MARÇO DE 2016 RESULTADO DOS RECURSOS DA DIVULGAÇÃO DOS RESULTADOS PRELIMINARES DA SEGUNDA FASE – ANÁLISE DO CURRÍCULUM VITAE, CONFORME EDITAL PPGPPD 1/2016

O coordenador do Mestrado em Políticas Públicas e Desenvolvimento (PPGPPD) da Universidade Federal da Integração Latino-Americana (UNILA), nomeado pela Portaria UNILA nº 67/2016, publicada no Diário Oficial da União nº 13, de 20 de janeiro de 2016, no uso de suas atribuições, torna público, pelo presente Edital, o resultado dos recursos da divulgação dos resultados preliminares da segunda fase do processo seletivo, conforme Edital PPGPPD 1/2016.

Resultado dos Recursos da Divulgação dos Resultados Preliminares da Segunda Fase do Processo Seletivo do Mestrado em Políticas Públicas e Desenvolvimento		
Candidato(s)	Resultado	Motivo
Emanuelle Carvalho Moreira	Deferido parcialmente	A nota do item 3.5 foi revista considerando as comprovações apresentadas no ato de inscrição. As notas dos demais itens foram mantidas por critério da comissão de revisão, conforme Edital PPGPPD 1/2016.
Gustavo Bodaneze	Indeferido	Os documentos relativos as publicações citadas no currículo não foram anexadas no ato da inscrição, conforme estabelecido no item 2.5 do Edital PPGPPD 1/2016.
Renan Ferreira	Deferido parcialmente	A nota dos itens 3.3 e 3.5 foram revistas considerando as comprovações apresentadas no ato de inscrição. As notas dos demais itens foram mantidas por critério da comissão de revisão, conforme Edital PPGPPD 1/2016.

GILSON BATISTA DE OLIVEIRA

EDITAL PPGPPD Nº 12, DE 08 DE MARÇO DE 2016 HOMOLOGAÇÃO DO RESULTADO DA SEGUNDA FASE – ANÁLISE DO CURRÍCULUM VITAE, CONFORME

EDITAL PPGPPD Nº 13, DE 10 DE MARÇO DE 2016 CALENDÁRIO DE ENTREVISTAS DO PROCESSO SELETIVO

O coordenador do Mestrado em Políticas Públicas e Desenvolvimento (PPGPPD) da Universidade Federal da Integração Latino-Americana (UNILA), nomeado pela Portaria UNILA nº 67/2016, publicada no Diário Oficial da União nº 13, de 20 de janeiro de 2016, no uso de suas atribuições, torna público, pelo presente Edital, o calendário das entrevistas do processo seletivo. Conforme Edital PPGPPD 1/2016, solicita-se que o candidato(a) confirme participação via e-mail (secretaria.ppgppd@unila.edu.br) nas datas estipuladas no cronograma.

Calendário das Entrevistas Processo Seletivo do Mestrado em Políticas Públicas e Desenvolvimento via Skype (ppgppd_unila)		
Candidatos(as)	Data	Horário de Brasília
Andréa Pavei Schmoeller	16/03/2016	15h30min
Aracely de Souza Cossa	16/03/2016	11h40min
Cinthya de Fátima Oliveira Strada	16/03/2016	15h50min
David Campos Andrade	17/03/2016	15h50min
Eduardo Alves Gomes	17/03/2016	14h50min
Eduardo Dalcin Castilha	16/03/2016	09h40min
Elisiane Fernandes da Rosa	17/03/2016	16h30min
Emanuela Pereira Correia	17/03/2016	15h30min
Emanuelle Carvalho Moreira	16/03/2016	09h20min
Emilini Marchesan Zanatta	16/03/2016	12h00min
Fayla Zulmira Menezes	16/03/2016	10h20min
Gisele Cavanha Tomim	16/03/2016	11h20min
Gustavo Bodaneze	16/03/2016	11h00min
Hugo Alfredo Jiménez Reyes	16/03/2016	16h30min
Janice Fátima de Souza	16/03/2016	16h10min
Jhomelin Milagros Flores Bordais	16/03/2016	16h50min
José Victor Franklin Gonçalves de Medeiros	17/03/2016	14h30min
Karini Aparecida Scarpari	16/03/2016	14h30min
Leandro Barbosa Rolim	16/03/2016	15h30min
Leticia Aurora de Almeida Grasselli	16/03/2016	15h50min
Leticia de Quadros	17/03/2016	16h10min
Luis Alfredo Almanza Larrazabal	17/03/2016	15h10min
Márcia Andréa Marques Francellino	16/03/2016	14h30min
Maria Eugênia Rodrigues Luz	16/03/2016	10h00min
Marta Juraci Pastorelo	16/03/2016	14h50min

Priscila Souza Gyenge	16/03/2016	15h10min
Renann Ferreira	16/03/2016	14h50min
Susana Beatriz Zubillaga Acosta	17/03/2016	16h50min
Vanessa dos Santos Gonçalves	16/03/2016	15h10min
Victor Elias Guevara Flórez	16/03/2016	16h10min

GILSON BATISTA DE OLIVEIRA

EDITAL PPGLC Nº 01, DE 07 DE MARÇO DE 2016 PROCESSO SELETIVO PARA ALUNOS REGULARES 2016 MESTRADO EM LITERATURA COMPARADA

O coordenador do Programa de Pós-Graduação em Literatura Comparada (PPGLC) da Universidade Federal da Integração Latino-Americana (UNILA), nomeado pela Portaria UNILA nº 0095/2016, de 26 de Janeiro de 2016, publicada no Boletim de Serviço nº 189, de 29 de Janeiro de 2016, no uso de suas atribuições, torna pública, pelo presente Edital, a abertura do processo seletivo de alunos regulares para o curso de Mestrado Acadêmico em Literatura Comparada.

1. DAS VAGAS

1.1 O Programa oferece 10 (dez) vagas totalmente gratuitas no curso de Mestrado em Literatura Comparada, área de concentração “Poéticas e Narrativas Latino-Americanas”, distribuídas entre suas duas linhas de pesquisa, “Narrativas, Diásporas, Memória e História” e “Temas, Imagens, Transculturalidade”, para início de atividades em agosto de 2016.

1.2 O preenchimento de todas as vagas não é obrigatório. O preenchimento das vagas dependerá da aprovação dos candidatos nos termos estabelecidos por este Edital, em função da decisão exclusiva e soberana da Comissão de Seleção.

1.3. O número de vagas oferecidas por cada docente do Programa encontra-se no ANEXO III deste Edital.

2. DA INSCRIÇÃO NO PROCESSO SELETIVO

2.1 As inscrições no Programa de Pós-Graduação em Literatura Comparada (PPGLC), para ingresso em agosto de 2016, serão realizadas do dia 07 de março de 2016 ao dia 03 de maio de 2016.

2.2 O Processo Seletivo destina-se a candidatos que concluíram a graduação, interessados em desenvolver investigações que se vinculem com as linhas de pesquisa do Programa.

2.3 Candidatos que não concluíram a graduação até o momento da inscrição no processo seletivo deverão anexar uma declaração de sua instituição de ensino indicando a data da colação de grau, que não poderá ser superior à data limite de 05 de agosto de 2016.

2.4 As inscrições serão realizadas unicamente por via eletrônica através do e-mail (SECRETARIA.PPGLC@UNILA.EDU.BR). No campo “assunto” do e-mail, o candidato deverá colocar: *nome completo – inscrição PPGLC*.

2.5 A comissão de seleção não se responsabiliza por e-mails não recebidos, e-mails recebidos sem anexo ou e-mails recebidos com anexo corrompido. É de responsabilidade do candidato estar atento à confirmação do recebimento pela secretaria do programa. Caso o candidato não receba, no prazo de dois dias úteis, mensagem de confirmação da inscrição, deverá entrar em contato com a secretaria do programa através do e-mail (SECRETARIA.PPGLC@UNILA.EDU.BR).

2.6 Confirmação da inscrição: o candidato deverá receber no prazo de até dois dias úteis a confirmação da inscrição por e-mail, e arquivar a cópia do e-mail de confirmação

recebido.

2.7 A confirmação da inscrição não assegura automaticamente a homologação da inscrição. A homologação das inscrições só ocorrerá nos casos em que a documentação entregue estiver de acordo com as regras presentes no edital.

2.8 São imprescindíveis para a inscrição os documentos relacionados abaixo, que podem ser apresentados em português e/ou espanhol, agrupados e enviados em arquivo eletrônico único, no formato PDF (o tamanho do arquivo não deve ultrapassar 15MB), organizado na seguinte ordem:

a. Formulário de inscrição (ANEXO I) devidamente preenchido, solicitando inscrição em uma linha de pesquisa, com indicação do orientador ou orientadores pretendidos (o candidato pode indicar até dois possíveis orientadores). O formulário encontra-se disponível em formato editável na página eletrônica do PPGLC (www.unila.edu.br/mestrado/literatura-comparada) e no formato PDF no final deste edital.

b. Projeto de pesquisa (formato A4, máximo de 15 páginas, fonte Arial 12, espaço duplo), assim estruturado:

Título;
Introdução;
Justificativa e apresentação do problema abordado;
Objetivos;

Fundamentação teórica e metodológica;

Bibliografia e outras fontes;

c. Currículo Lattes (obrigatório para candidatos brasileiros) ou *Curriculum Vitae* (para estrangeiros não cadastrados na plataforma Lattes) com documentos comprobatórios em anexo e seguindo a ordem estabelecida no currículo;

d. Diploma e Histórico escolar de graduação (são aceitos documentos em espanhol, português e inglês. Para os demais idiomas, os documentos devem ser apresentados em tradução juramentada);

e. Documento de identidade válido no país de residência ou passaporte;

f. Comprovante atualizado de quitação eleitoral (www.tse.gov.br) e de quitação de serviço militar obrigatório (unicamente para os candidatos brasileiros);

g. Formulário de anuência do orientador pretendido (ANEXO II); o candidato pode mandar até dois formulários de diferentes orientadores;

h. Uma fotografia 3x4 recente;

i. Opcionalmente, o candidato poderá anexar aos documentos acima um trabalho comprovadamente de sua autoria (ou coautoria), publicado em anais de evento ou periódicos da área, ou monografia de conclusão de curso disponibilizada em biblioteca digital de sua universidade.

Parágrafo único: os documentos comprobatórios originais serão obrigatoriamente verificados no ato da matrícula dos selecionados.

2.9 O(s) formulário(s) de anuência deve(m) ser encaminhado(s) pelo candidato diretamente ao(s) orientador(es) pretendido(s) e, após o recebimento do(s) mesmo(s) assinado(s) e preenchido(s), deve(m) ser anexado(s) com os demais documentos no PDF único.

2.9.1 Para solicitar o(s) formulário(s) de anuência, o candidato deverá enviar mensagem eletrônica a um ou mais dos docentes que ofertam vaga(s) nesta seleção, com pelo menos 15 dias de antecedência do prazo final de inscrição no Processo Seletivo, descrevendo a temática do seu Projeto de Pesquisa ou o inteiro teor do Projeto.

2.9.2 A decisão de cada docente de assinar ou não assinar o formulário de anuência é soberana e insindivisível.

2.9.3 Cada candidato poderá solicitar o formulário de anuência a qualquer professor do corpo docente, mas só poderá apresentar, no máximo, dois formulários de anuência no momento da inscrição.

3. DO PROCESSO SELETIVO

3.1 O Processo Seletivo constará de duas fases:

a. Primeira Fase, eliminatória e classificatória, com atribuição de nota: análise do Projeto de Pesquisa e do currículo do candidato (será atribuída nota somente ao Projeto de Pesquisa). Serão automaticamente eliminadas as candidaturas que obtiverem nota inferior a 7 (sete) em uma escala de 0 (zero) a 10 (dez).

b. Segunda Fase, eliminatória e classificatória, com atribuição de nota: entrevista a distância (Skype com vídeo) sobre o projeto do candidato. Serão automaticamente eliminados os candidatos que obtiverem nota inferior a 7 (sete) em uma escala de 0 (zero) a 10 (dez). As entrevistas terão duração máxima de 20 (vinte) minutos.

Parágrafo único: o processo de seleção será realizado por Comissão de Seleção formada por 4 (quatro) membros titulares e 2 (dois) suplentes, todos docentes do programa, sendo (2) dois membros titulares e 1 (um) suplente de cada linha de pesquisa.

3.2 O calendário de entrevistas será divulgado na página eletrônica do PPGLC (<https://www.unila.edu.br/mestrado/literatura-comparada>), na aba "editais".

3.3 Todos os candidatos selecionados para a entrevista a distância deverão confirmar previamente sua participação pelo correio eletrônico (SECRETARIA.PPGLC@UNILA.EDU.BR). Caso algum candidato selecionado deixe de confirmar sua participação na entrevista, o PPGLC poderá convocar o classificado seguinte.

3.4 A entrevista será realizada em português ou espanhol, segundo a opção indicada pelo candidato no formulário de inscrição (ANEXO I).

3.5 Fica vedada a inscrição de servidores da UNILA vinculados administrativamente ao processo seletivo, caso não tenham solicitado afastamento de suas funções, no mínimo, 06 (seis) meses antes da publicação deste Edital.

4. DO RESULTADO DA SELEÇÃO

4.1 Os resultados de cada fase da seleção serão divulgados na página eletrônica do PPGLC (<https://www.unila.edu.br/mestrado/literatura-comparada>), na aba "editais".

4.2 O resultado final do Processo Seletivo será divulgado no dia 13 de junho de 2016.

5. DOS RECURSOS

5.1 Haverá três momentos em que o candidato poderá interpor recursos. Acerca da homologação das candidaturas, no prazo de até 36 (trinta e seis) horas da divulgação das candidaturas homologadas; acerca da Análise do Projeto, no prazo de até 36 (trinta e seis) horas após a divulgação do Resultado Preliminar da Primeira Fase; acerca do resultado final da seleção, no prazo de até 36 (trinta e seis) horas após a divulgação do Resultado Final da Seleção.

5.2 Em todos os casos de interposição de recursos, o candidato deverá encaminhar a interpelação por escrito, em formulário próprio disponibilizado no ANEXO IV deste

edital, e enviá-lo por e-mail (SECRETARIA.PPGLC@UNILA.EDU.BR) nos prazos regulamentados no cronograma do edital.

5.3 Os recursos serão apresentados à Comissão de Seleção do PPGLC, conforme os seguintes procedimentos:

a) Apresentação do documento formal, assinado pelo requerente, com as seguintes características:

b) Estar redigido de forma clara e precisa, chamando a atenção para os pontos que julgue discutíveis na avaliação;

c) Conter uma justificativa fundamentada do motivo do recurso;

d) Constar nome, nº do RG (para brasileiros), RNE, DNI ou Passaporte (para estrangeiros), e data.

5.4 Os recursos serão julgados pela Comissão de Seleção.

5.5 O resultado do(s) recurso(s) será(ão) disponibilizado(s) no site do PPGLC.

6. DA MATRÍCULA

6.1 A matrícula dos candidatos aprovados será realizada do dia 27 de junho a 05 de agosto de 2016, conforme as orientações dispostas no edital de homologação do resultado final do processo de seleção. Não havendo o preenchimento das vagas após o período regular de matrícula, poderão ser chamados outros candidatos aprovados no processo seletivo, conforme ordem de classificação.

7. DAS BOLSAS DE ESTUDO

7.1 O ingresso na Pós-Graduação não implica o direito a recebimento de bolsa de estudo. A oferta de bolsas dependerá da disponibilidade das agências financiadoras.

7.2 Havendo disponibilidade, a classificação neste processo seletivo será critério para a eventual atribuição de bolsas de estudos no primeiro semestre letivo do Programa, desde que o candidato cumpra os requisitos exigidos pelas agências financiadoras.

8. DO EXAME DE PROFICIÊNCIA EM LÍNGUA ESTRANGEIRA

8.1 O Exame de Proficiência não faz parte do Processo Seletivo. No entanto, é etapa obrigatória para a conclusão do curso.

8.2 O candidato selecionado deverá ser aprovado no Exame de Proficiência até a data de defesa de sua dissertação. Poderá, ainda, ser dispensado da realização do exame, caso cumpra os requisitos previstos em regulamento específico que será disponibilizado no decorrer do curso.

8.3 Os requisitos para dispensa do Exame de Proficiência, bem como orientações gerais para a realização da prova, serão dispostas em regulamento específico.

9. DISPOSIÇÕES FINAIS

9.1 A inscrição do candidato implicará conhecimento e aceitação das normas e condições estabelecidas neste Edital, não sendo aceita alegação de desconhecimento.

9.2 Os casos omissos ou situações não previstas neste edital serão analisados pela Comissão de Seleção do PPGLC.

10. DA COMISSÃO DE SELEÇÃO

10.1 A Comissão de Seleção, formada por 4 (quatro) membros titulares e 2 (dois) suplentes, todos docentes do programa, sendo (2) dois membros titulares e 1 (um) suplente de cada linha de pesquisa será divulgada por edital, até o dia 21 de março de 2016, no site do PPGLC.

11. DO CRONOGRAMA

Publicação do Edital	07 de março de 2016
Período de Inscrições	07 de março a 03 de maio de 2016
Homologação das Inscrições	Até 05 de maio de 2016 às 12h00min (horário de Brasília)
Interposição de Recurso	Até 06 de maio de 2016 às 23h59min (horário de Brasília)
Resultado da avaliação de recursos	10 de maio de 2016
Primeira Fase: análise do Projeto de Pesquisa e currículo do candidato	11 a 18 de maio de 2016
Divulgação do Resultado preliminar da Primeira Fase	Até 18 de maio de 2016 às 12h00min (horário de Brasília)
Interposição de Recurso	Até 19 de maio de 2016 às 23:59min (horário de Brasília)
Resultado da avaliação de recursos	23 de maio de 2016
Homologação e divulgação do resultado da Primeira Fase	23 de maio de 2016
Publicação do calendário de entrevistas	24 de maio de 2016
Confirmação pelo candidato de sua entrevista	24 a 25 de maio de 2016
Segunda Fase: entrevista a distância (Skype com vídeo) com o candidato.	31 de maio a 02 de junho de 2016
Divulgação preliminar do Resultado Final	Até 07 de junho de 2016 às 12h00min (horário de Brasília)
Interposição de Recurso	Até 08 de junho de 2016 às 23:59min (horário de Brasília)
Resultado da avaliação de recursos	13 de junho de 2016
Homologação e divulgação do resultado final	13 de junho de 2016
Envio das Cartas de Aceite	13 a 17 de junho de 2016
Matrícula	27 de junho a 05 de agosto de 2016
Início Provável das Aulas	15 de agosto de 2016

ANEXO I

FICHA DE INSCRIÇÃO PROCESSO SELETIVO 2016

Foto	1. DADOS PESSOAIS			
	Nome: _____ CPF (brasileiros) _____ Documento de Identidade: Tipo: () RG () RNE () Passaporte () DNI Número do documento: _____ Expedido em: ____/____/____ Data de nascimento: ____/____/____ Estado Civil: _____ Endereço: _____ Complemento: _____ Bairro: _____ Cidade: _____ Código Postal ____-____ Estado: _____ País: _____ Telefone: () _____ Skype: _____ E-mail: _____			
2. DADOS DA INSCRIÇÃO				
Opção de Linha de Pesquisa: () Narrativas, Diásporas, Memória e História () Temas, Imagens, Transculturalidade Opção de Orientador 1: _____ Opção de Orientador 2: _____ Opção de Idioma para Entrevista: () Português () Espanhol				
3. FORMAÇÃO SUPERIOR				
Nível	Curso / Instituição	Cidade / UF / País	Ano Início	Ano Fim
Graduação				
Especialização				
4. TERMO DE ANUÊNCIA:				
Declaro saber que as atividades do PPGLC se desenvolvem tanto em português quanto em espanhol e declaro conhecer e aceitar integralmente as normas estabelecidas no Edital nº 01/2016-PPGLC para o Processo Seletivo de alunos regulares para o Curso de Mestrado do Programa de Pós-Graduação em Literatura				

Comparada (PPGLC) da Universidade Federal da Integração Latino-Americana (UNILA).	
_____	Assinatura
Local e Data (candidato)	

ANEXO II

Formulário para anuência do orientador.

O formulário deve ser preenchido e assinado neste modelo pelo possível orientador e, em seguida, enviado ao candidato. Este formulário deve ser anexado pelo candidato aos demais documentos, conforme orientação estabelecida no edital.

1) Nome do candidato: _____

2) Nome do possível orientador: _____

3) Título da proposta de trabalho: _____

4) Descrição dos motivos de interesse no projeto de pesquisa (não ultrapassar as cinco linhas): _____

Declaro que, sendo o(a) candidato(a) admitido na seleção para o mestrado no PPGLC, estou disposto(a) a orientá-lo(a) em todas as etapas de seus estudos no curso. Foz do Iguaçu, ____ de ____ 2015.

Assinatura do orientador pretendido

ANEXO III

Quadro de vagas oferecidas por docente

Linha de pesquisa: Narrativas, Diásporas, Memória e História

Docente	Vagas
Andrea Ciacchi	1
Débora Cota	1
Dinaldo Sepúlveda Almendra Filho	1
Leonardo dos Passos Miranda Name	1
Mirian Santos Ribeiro de Oliveira	1
Regina Coeli Machado e Silva	0
TOTAL	5

Linha de pesquisa: Temas, Imagens, Transculturalidade

Docente	Vagas
Antonio Rediver Guizzo	1
Fernando Mesquita de Faria	1
Marcelo Marinho	1
Mariana Cortez	1
Rosângela de Jesus Silva	1
TOTAL	5

ANEXO IV

FORMULÁRIO PARA RECURSO REFERENTE AO EDITAL Nº 01/2016.

À Comissão de Seleção do PPGLC.

Eu, _____, candidato(a) do processo seletivo 2016 do Mestrado em Literatura Comparada, portador(a) do RG/RNE/DNI/Passaporte nº _____

solicito que seja avaliado o seguinte recurso*:

Motivo do recurso (transcreva o item do Edital que você considera que foi descumprido)

Justificativa fundamentada (explique as razões pelas quais você acha que o item foi

descumprido)

Solicitação (com base na justificativa acima, apresente o que você solicita que seja reconsiderado)

Data e assinatura do(a) candidato(a)

*O limite de linhas deve ser RIGOROSAMENTE respeitado no ato de apresentação do recurso.

ANTONIO REDIVER GUIZZO

EDITAL PPG-ICAL Nº 06/2016

RESULTADO DA SELEÇÃO DE ALUNOS ESPECIAIS E MATRÍCULA

O Coordenador do Programa de Pós-Graduação em Integração Contemporânea da América Latina (PPG-ICAL) no uso de suas atribuições, resolve tornar público o resultado da seleção de alunos especiais e procedimentos para matrícula nas disciplinas ofertadas.

1. Resultado da seleção de aluno especial:

1.1. Lista de alunos conforme disciplina

Disciplina: Integração Competitiva e uso Corporativo do Território

Professora: Marcos Antonio de Moraes Xavier

1 -	Cleber Silva Santos
2 -	Evandro Cesca Mezzari

Disciplina: Integração, Pensamento de Fronteira e Fronteiras

Professores: Jayme Benvenuto Lima Junior e Juan Agullo Fernandez

1 -	Gabriela Dotti Chioquetta
2 -	Fabio Dozza de Miranda
3 -	Andrea Mara Francischetti
4 -	Aldo Silverio da Rosa
5 -	Anderson Andreatta

Suplentes

6 -	Luiz Monteiro Franco
7 -	Ilza Maria Pereira
8 -	Carmo Braz de oliveira
9 -	Angela da Silva Moreira
10 -	Ana Paula Cardozo

Disciplina: Amazônia: História, Problemas e Potencialidades

Professor: Fábio Borges

1 -	Ana Laura Coelho da Silva Heck
2 -	Claudio Costa Lima Monteiro
3 -	Julie Andrea Lemos Bohórquez
4 -	Luis Alfredo Almanza Larrazabal

Disciplina: Economia Política da América Latina

Professores: Nilson Araújo de Souza, Lucas Kerr de Oliveira e Wolney Carvalho

1 -	Natali Laise Zamboni Hoff
2 -	Ivonei Gomes
3 -	Adriano José da Silva
4 -	Pamela Regina da Cruz Canton
5 -	Raphael Lobo Duarte Batista Teixeira

Suplentes

6 -	Sonia dos Santos
7 -	Jocinéia Medeiros

2. Da matrícula:

2.1 A matrícula administrativa dos candidatos selecionados será feita no dia 10 e 11 de março de 2016, no horário das 8h às 12h, e das 13h às 17h, na Secretaria do Programa, (Av. Tancredo Neves, 6731 CEP. 85867-900/ Foz do Iguaçu – PR, Fundação Parque Tecnológico Itaipu - PTI, bloco 15, espaço 02, sala 03). A matrícula deverá ser efetivada pessoalmente ou por meio de procurador legalmente designado para esse fim.

2.2 Para matrícula, os candidatos aprovados deverão apresentar:

I) Formulário de matrícula do anexo I preenchido;
II) Termo de anuência (anexo II) assinado e datado;
III) Cópias simples e originais da documentação a seguir relacionada:

a) Diploma de graduação. Em caso de curso feito em Instituição de Ensino Superior reconhecida pelo Ministério da Educação também será aceita a declaração de que o diploma está sendo confeccionado.
b) Histórico Escolar do curso de graduação.
c) Registro Geral (carteira de identidade), RNE ou passaporte para estrangeiros com visto válido.
d) CPF (obrigatório para brasileiros).
e) 01 (uma) fotografia 3x4 recente.

3. Disposições Finais:

3.1 Os casos omissos ou situações não previstas neste edital serão analisados pelo Colegiado do PPG-ICAL

ANEXO I

FORMULÁRIO PARA MATRÍCULA

DADOS PESSOAIS

CPF: _____ (OPCIONAL PARA

ESTRANGEIRO)

NOME COMPLETO: _____

E-MAIL: _____

NOME DA MÃE: _____

NOME DO PAI: _____

SEXO: () MASCULINO () FEMININO

DATA DE NASCIMENTO: ____/____/____

ESTADO CIVIL: _____

RAÇA:

() AMARELO () BRANCO () INDÍGENA ()

NÃO DECLARADO () PARDO

() NEGRO

ESCOLA DE CONCLUSÃO DO ENSINO MÉDIO: _____

ANO DE CONCLUSÃO: _____

QUANTIDADE DE ANOS DO ENSINO MÉDIO

CURSADOS EM ESCOLA PÚBLICA: _____

TIPO SANGUÍNEO: ____ FATOR RH: ____

PAÍS NATURALIDADE: _____

PAÍS NACIONALIDADE: _____

MUNICÍPIO: _____

NACIONALIDADE: _____

CARTEIRA DE IDENTIDADE (PARA BRASILEIROS)

RG: _____ ÓRGÃO DE EXPEDIÇÃO: _____

UF: _____ DATA DA EXPEDIÇÃO: _____

TÍTULO DE ELEITOR (PARA BRASILEIROS)

NÚMERO: _____ ZONA: _____ SEÇÃO: _____ UF: _____

 --
 PASSAPORTE E RNE (PARA ESTRANGEIROS):
PASSAPORTE: _____
RNE: _____ **VALIDADE DO RNE:** _____

 CONTATO:
 CEP: _____
LOGRADOURO: _____
 _____ N. _____
BAIRRO: _____ **COMPLEMENTO:** _____
ESTADO: _____ **MUNICÍPIO:** _____
TELEFONE FIXO: (____) _____ **TELEFONE**
CELULAR: (____) _____
 DADOS DE CONCLUSÃO DA GRADUAÇÃO
INSTITUIÇÃO DE CONCLUSÃO: _____

TIPO: () PÚBLICA | () PARTICULAR
CURSO: _____

GRAU ACADÊMICO: _____

TURNO: _____ **ANO/SEMESTRE DE**
CONCLUSÃO: _____ / _____

 --
DISCIPLINA: _____

ANEXO II
 MINISTÉRIO DA EDUCAÇÃO
 UNIVERSIDADE FEDERAL DA INTEGRAÇÃO LATINO-AMERICANA
 PROGRAMA DE PÓS-GRADUAÇÃO EM INTEGRAÇÃO CONTEMPORÂNEA DA AMÉRICA LATINA
 TERMO DE ANUÊNCIA
 TERMO DE ANUÊNCIA / DECLARACIÓN DE CONSENTIMIENTO

Eu, _____ declaro ter conhecimento de que as atividades do PPG-ICAL se desenvolvem tanto em português quanto em espanhol, e declaro conhecer e aceitar integralmente as normas estabelecidas no edital que rege o processo seletivo do Curso de Mestrado em Integração Contemporânea da América Latina, da Universidade Federal da Integração Latino-Americana. / Soy consciente de que las actividades de PPG-ICAL se desarrollan tanto en portugués como en español, y declaro conocer y aceptar todas las reglas establecidas en la convocatoria que rige el proceso de selección de la Maestría en Integración Latinoamericana Contemporánea, de la Universidad Federal de Integración Latinoamericana.
Local e data/ Lugar y fecha: _____

Assinatura / Firma

FÁBIO BORGES

EDITAL DE CONSULTA ELEITORAL PARA COORDENADOR E VICE-COORDENADOR DO CURSO DE ARQUITETURA E URBANISMO, DE 04 DE DEZEMBRO DE 2015.

A Comissão Eleitoral Local, instituída pela Portaria UNILA

nº 983, de 12 de novembro de 2015, torna pública:
 1- Homologação FINAL das inscrições para os cargos de coordenador(a) e vice-coordenador(a) do curso de Arquitetura e Urbanismo, conforme quadro abaixo;

CHA PAS	COMPOSIÇÃO
01	Nome do candidato a coordenador(a): Tiago Souza Bastos Nome do candidato a vice-coordenador(a): Gabriel Rodrigues da Cunha
02	Nome do candidato a coordenador(a): Lúcio Flávio Gross Freitas Nome do candidato a vice-coordenador(a): Cecília Maria de Moraes Machado Angileli

2- Lista de eleitores substitutiva do Anexo III referente ao edital publicado no Boletim de Serviço Nº181.

LISTA DE ELEITORES DISCENTES, DOCENTES E TÉCNICOS ADMINISTRATIVOS EM EDUCAÇÃO

DOCENTES DE ARQUITETURA E URBANISMO	
ANDREIA DA SILVA MOASSAB	
CECILIA MARIA DE MORAIS MACHADO ANGILELI	
CELINA FELICIO VERISSIMO	
EGON VETTORAZZI	
GABRIEL RODRIGUES DA CUNHA	
IRMA MIRIAM CHUGAR ZUBIETA	
JULIANA PIRES FRIGO	
JULIANA RAMME	
LEONARDO DOS PASSOS MIRANDA NAME	
LUCIO FLAVIO GROSS FREITAS	
MARCOS EDUARDO VITORINO DA SILVA	
PATRICIA ZANDONADE	
RODRIGO DA CUNHA NOGUEIRA	
SUSANA MATILDE VALANSI	
TIAGO SOUZA BASTO	
EDUARDO DE OLIVEIRA ELIAS	
KARINE GOMES QUEIROZ	
RENATA DA SILVA MACHADO	
DOCENTES DE OUTROS CURSOS	
CLOVIS ANTONIO BRIGHENTI	
DAFNI FERNANDA ZENEDIN MARCHIORO	
NAPOLEAO SCHOELLER DE AZEVEDO JUNIOR	
TAINA XAVIER PEREIRA HUHOLD	
KIRA SANTOS PEREIRA	
ANDRE KAYSEL VELASCO E CRUZ	
HENRIQUE RODRIGUES LEROY	
ANA CLARISSA STEFANELLO	
DAVI DA SILVA MONTEIRO	
PAULO RENATO DA SILVA	
JOHNNY OCTAVIO OBANDO MORAN	
RODRIGO FAUSTINONI BONCIANI	
SAMUEL QUIRINO OLIVEROS CALDERON	
GILMAR JOSE DE TONI	
MARIANA CORTEZ	
VALDILENA RAMME	
MIRIAM CRISTIANY GARCIA ROSA	
TÉCNICOS ADMINISTRATIVOS EM EDUCAÇÃO	
ADRIANO DE OLIVEIRA NUNES	
CARLA JANAINA SKOREK BRANCO	
CARLA FERNANDA FRUEHAUF	
JAIR AFONSO HECK	
KAREN LORAIN KRAULICH	
EDUARDO DALCIN CASTILHA	
FERNANDA ELAINE DE OLIVEIRA	
GUIZELA DA ROCHA DAVIES MAFRA	
LAIZ KEIKO KAWAHARA	
DISCENTES DE ARQUITETURA E URBANISMO	
ALEJANDRA CAROLINA PINTOS	
ALEJANDRO NOGUERA MARTINEZ	
ALLAN DE PAULA MOREIRA	
ANA CAROLINA RODRIGUES DE OLIVEIRA	
ANA LETICIA CRACO NANUNCI	
ANA LETICIA YEGROS CUEVAS	
ANANDA MONTEIRO PORTO	
ANDREA CECILIA VERA BARRETO	
ANDREA LUIZA RODRIGUES	
ANGEL DAVID VALLEJOS CUEVAS	
ANGELICA PAOLA SANTAMARIA ALVARADO	
ANTONIO CARLOS DA ROSA GARCIA	
ANTONIO LUIZ KOJI OGOSHI	
AYESA ARACELI GIMENEZ AGUILERA	
BASTIÁN HUGO GUERRA VILLARROEL	
BEATRIZ BORDIGNON CYPRIANO	
BRUNA BRAUER BRAGA	
BRUNA CAROLINE PROBST SANTOS	
BRYAN GERMAN GONZÁLEZ CEVALLOS	
CARLA ALEXANDRA SANCHEZ LOPEZ	
CARLOS MIGUEL GIMENEZ PANIAGUA	
CAROLINE CEREZER SEBEN	
CLERDINE LUBERISSE	
DANIELLA DE CAMPOS LOPES	
DARWIN ONÉSIMO JAIME CAMACHO	
DAVID SAUSA ARELY	
DENISE RIES WINCKLER	
DIANA CAROLINA ROA MANCERA	
DIANA GUADALUPE CANALES ARANA	
DIEGO AUGUSTO LOBO	

DIEGO ORLANDO FARINA RUIZ
DOMINGO SANTOS MAMANI AGUIRRE
DOUGLAS DE ALMEIDA FARIAS
EDINSON JHOAN GUERRERO IBAÑEZ
ELIGIO ADRIAN BERNAL MELGAREJO
ELISA JULIANA OVIEDO ROJAS
FAVIO JUNIOR SILVA IRIGROYEN
FERNANDO TERUHO KAWAJI
GABRIELA GALLAS
GABRIEL AMARO LUIZ
GABRIELE ANGELINI CORRÉA
GABRIELE BATISTA BARBOSA DOS SANTOS
GEOVANNY ANTONIO FLORES MARTINEZ
GILMAR ALMEIDA DA SILVA
GUSTAVO FLORENCIO LARUTA CASTILLO
HEIDY ANITA BELLO GIMENEZ
HELOISA DALBERTO
HENRY PAUL SANCHEZ CHICAIZA
INGRID JULISSA JIMENEZ MOLINA
IRENE MENDIETA QUIROGA
IRIS TIEMY GROFF TAKASHIMA
JÉSSICA MACHADO SEOLIN
JOARA DE OLIVEIRA CARDOSO PIMENTEL
JOSE MIGUEL GONZALEZ CARISIMO
JUAN MIGUEL DALMAO GALARZA
JUAN OSVALDO RODRIGUEZ MIRANA
JULIA DOS REIS OLIVEIRA
JULIA LIMA DA SILVA
JULIANA DE LOS ANGELES NIÑO VARGAS
KAREN JULIETH GARCIA GALINDO
KAREN LORENA AQUINO ZARATE
KARINE MACIEL DE ARRUDA
KATERINE STEFANY BORBA PORTILLO
KEREN HAPUCK SOLDI
LÁURA BELÉN ACUÑA RODAS
LIDIA SUSANA TELLEZ RAMOS
LILIAN FERREIRA VILLASANTI
LILIAN LUCIANA ESCOBAR
LUCCA GRZECZECZEN GONCALVES
LUCY DARCI HERNANDEZ MARROQUIN
LUIS CARLOS CHURA ALVAREZ
LUIZ OTAVIO AZEVEDO GONZALEZ
MAICON RODRIGO RUGERI
MARCELO AUGUSTO FRARE
MARIANA ALBUQUERQUE DE SOUZA
MARIA SOLEDAD CÁCERES AÑEZ
MARIA TERESA TEJADA CADENA
MARIELA ALEXANDRA PEÑA AYMARÁ
MARJORIE YUKA NAKANISHI SILVA
MATEUS GARCIA SPINDULA
MATEUS HENRIQUE DE MELO BUOSI
MATHEUS EDUARDO ROMANI
MATHEUS SOARES CHEREM
MERCEDES DAYSI FLORES AGUIRRE
MERCEDES IBANEZ OJEDA
MICAELA ALEJANDRA PONCE
MIAEL PAVEL AGUIRRE AGUIRRE
NATHALI NOEMIA BENITEZ SCHNEIDER
NATTALIE BASSO BACK
NICOLÁS PEREYRA ALVEZ
NICOLE ESTEFANIA GARAY CÁRCAMO
NICOLY NUNES DURAES
NIDIA RESEDAD DEL CARMEN ZARZA PORTILLO
NOELIA CAROLINA PANIAGUA SOSA
NOELIA FERNANDA MALLORQUIN ORTELLADO
OSWALDO FRANCISCO FREITEZ CARRILLO
PEDRO ARANTES MENOZZI
PEDRO HENRIQUE MARTINS
PEDRO LUIS MUÑOZ ALVARADO
PEDRO VICTOR PLACIDES MACHADO SILVA
ROGELIO DANIEL NORIEGA CÁCERES
ROSMERY CHURATA CALAMANI
RUBEN DARIO AYALA GÓMEZ
RUTH NOELIA CANETE GALEANO
SERGIO ANTONINO BELLINO ROCA
TAMIRES VAZ ARCE VARGAS
VANESSA WILSON QUINONES ORJUELA
VEREDIANA DE SOUZA LEMMERTZ
VICTOR HUGO QUISPÉ POMA
VICTOR HUGO THOMAZ FLAUTO
VINICIUS ALEXANDRE FERNANDES REQUELMEGONCALVES
VINICIUS MONÇÃO SILVA
VITOR HUGO DE FIGUEIREDO MENDES
WILLIAN ARIEL CABRERA FERREIRA
YURI ALFONSO YANG

Membros da Comissão eleitoral local
Celine Felicio Verissimo
Juliana Rammé
Rodrigo da Cunha Nogueira

EDITAL PROGRAD Nº 025, DE 08 DE MARÇO DE 2016

Torna público o resultado preliminar da classificação dos projetos de monitoria para o primeiro semestre letivo de 2016, em cursos de graduação da Universidade Federal da Integração Latino-Americana – UNILA.

O Pró-Reitor de Graduação da Universidade Federal da

Integração Latino-Americana, conforme competências delegadas por meio da Portaria UNILA Nº 384, de 14 de abril de 2015, nos termos da legislação vigente, e CONSIDERANDO as normas estabelecidas pela Resolução CONSUN 005/2013, que estabelece normas para o desenvolvimento de monitorias nos cursos de graduação da UNILA,

CONSIDERANDO o edital PROGRAD 015/2016, que torna público as regras e prazos para a submissão de propostas de monitoria em cursos de graduação da Universidade Federal da Integração Latino-Americana – UNILA, no primeiro semestre letivo de 2016,

RESOLVE:

Tornar público o presente Edital, que divulga o resultado da avaliação dos recursos administrativos regulamentados pelo Edital PROGRAD nº015/2016.

1. DA AVALIAÇÃO DOS RECURSOS ADMINISTRATIVOS

Docente	Projeto de Monitoria	Componente Curricular	Curso de Graduação em que será ofertado o Componente Curricular da Monitoria	Resultado
Samuel Alex Coelho Campos	Monitoria em MAT0004 – matemática II	Matemática Aplicada à Economia II	Ciências Econômicas	Recurso indeferido, conforme o item 6.2, subitens "a" e "b", do Edital PROGRAD nº 015/2016.

Foz do Iguaçu, 08 de março de 2016.

Prof. Dr. Eduardo de Oliveira Elias

EDITAL PROGRAD Nº 026

O Pró-Reitor de Graduação da Universidade Federal da Integração Latino-Americana – UNILA, conforme competências delegadas pela Portaria UNILA nº 325, de 28 de junho de 2013, nos termos da legislação vigente, após esgotado o prazo para interposição de recursos, torna pública a classificação final das propostas de monitoria para o primeiro semestre letivo de 2016, conforme Edital PROGRAD nº 023/2016.

1. CLASSIFICAÇÃO FINAL DAS PROPOSTAS DE MONITORIA

	Nome do Proponente	Curso de Graduação em que será ofertado o Componente Curricular da Monitoria	Componente Curricular da Monitoria	Bolsa de Monitoria Solicitada	Bolsa de Monitoria Concedida	Vaga para a Monitoria Voluntária
1º	Fabio Silva Melo	Engenharia de Energias Renováveis	Pré-Cálculo	1	1	0
2º	Marcia Regina Becker	Engenharia Química Engenharia de Materiais	Química Geral	1	1	0
3º	Patricia Couto Gonçalves Mauro	Engenharia Civil de Infraestrutura	Geometria Analítica	1	1	0
4º	Glaucia Maria Dalfré	Engenharia Civil de Infraestrutura	Mecânica Aplicada	1	1	0
5º	Pedro Marcelo Staevie	Ciências Econômicas	História Econômica Geral I	1	1	0
6º	Shahram Jalalzadeh	Engenharia Civil de Infraestrutura	Física Térmica e Ondulatória	1	1	0
7º	Fabio Silva Melo	Engenharia Civil de Infraestrutura	Pré-Cálculo	1	1	0
8º	Cezar Rangel Pestana	Medicina	Do Átomo à Célula e da Célula aos Tecidos I	1	1	0

9°	Victor Arturo Martinez Leon	Engenharia de Materiais	Cálculo II	1	1	0
10°	Lorena Rodrigues Tavares de Freitas	Antropologia	Teoria Sociológica Clássica	1	1	0
11°	Glaucia Maria Dalfré	Engenharia Civil de Infraestrutura	Teoria das Estruturas I	1	1	0
12°	Rodrigo Juliano Grignet	Medicina	Bases Morfofuncionais do Aparelho Locomotor e Sistema Tegumentar	1	1	0
13°	Rubens de Toledo Junior	Geografia-Bacharelado Geografia-Licenciatura	Geografia e Método	2	1	1
14°	Leonardo dos Passos Miranda Name	Arquitetura e Urbanismo	Estudos Socioeconômicos e Ambientais	1	1	0
15°	Katia Regina Garcia Punhagui	Engenharia Civil de Infraestrutura	Desenho Técnico	2	1	1
16°	Mara Rubia Silva	Geografia-Bacharelado	Topografia	1	1	0
17°	Katia Regina Garcia Punhagui	Engenharia Civil de Infraestrutura	Desenho Técnico	2	1	1
18°	Andreia Cristina Furtado	Engenharia Química	Introdução à Engenharia Química	1	1	0
19°	André Kaysel Velasco E Cruz	Ciência Política e Sociologia	Teoria Política Contemporânea	1	1	0
20°	Julio da Silveira Moreira	Ciência Política e Sociologia Saúde Coletiva	Fundamentos de América Latina I	3	1	2
21°	Anaxsuel Fernando da Silva	Saúde Coletiva	Antropologia da Saúde	1	1	0
22°	Carla Vermeulen Carvalho Grade	Biotecnologia	Biologia Celular	1	1	0
23°	Oswaldo Hideo Ando Junior	Engenharia Física Engenharia de Energias Renováveis	Circuitos Elétricos I	2	1	1
24°	Pedro Afonso Cristóvão dos Santos	História – América Latina	Teoria e Metodologia da História: Modernidades e Narrativas	1	1	0
25°	Suellen Mayara Peres de Oliveira	Relações Internacionais e Integração	Modernidades, Estados Nacionais e Capitalismo na Europa	1	1	0
26°	James Humberto Zomighani Junior	Geografia-Bacharelado Geografia-Licenciatura	Introdução à Cartografia: Linguagens e Interpretações	3	1	2
27°	Silvia Lima de Aquino	Ciência Política e Sociologia	Teoria Sociológica Contemporânea	1	1	0
28°	Joylan Nunes Maciel	Engenharia Civil de Infraestrutura Engenharia de Materiais	Programação de Computadores	2	1	1
29°	Helena Fernanda Graf	Engenharia Civil de Infraestrutura	Desenho Projetivo	2	1	1
30°	Samuel Alex Coelho Campos	Ciências Econômicas	Pré-Cálculo	1	1	0
31°	Gonzalo Patricio Montenegro Vargas	Filosofia	Metafísica	2	1	1
32°	Bernardo Teodorico Costa Souza	Cinema e Audiovisual	Direção I	1	1	0
33°	Ulises Bobadilla Guadalupe	Engenharia Civil de Infraestrutura	Resistência dos Materiais I	1	1	0
34°	Carmen Justina Gamarra	Saúde Coletiva	Fundamentos de Epidemiologia	1	1	0

35°	Andreia da Silva Moassab	Arquitetura e Urbanismo	Crítica e História da Arquitetura e da Cidade IV	1	1	0
36°	Newton Mayer Solorzano Chavez	Matemática – Licenciatura	Geometria Analítica Espacial	1	1	0
37°	Marcela Boroski	Química – Licenciatura	Química Geral I	1	1	0
38°	Marcelo Cezar Pinto	Engenharia Civil de Infraestrutura Engenharia de Materiais	Programação de Computadores	2	1	1
39°	Eder Cristiano de Souza	História – Licenciatura	Laboratório de Ensino em História I História do Ensino de História na América Latina	1	1	0
40°	Fernando Gabriel Romero	Relações Internacionais e Integração	Processos e Teorias da Integração	1	1	0
41°	Gabriel Henrique Bianco Navia	Música	Harmonia e Contraponto II	1	1	0
42°	Cleusa Gomes da Silva	História – América Latina	Teoria e Metodologia da História: Da nova História à História Cultural	1	1	0
43°	Josias Matschulat	Música	Percepção e Apreciação Musical I	1	1	0
44°	Gabriel Ferrão Moreira	Música	Estruturação Musical Básica	1	1	0
45°	Francieli Rebelatto	Cinema e Audiovisual	Fotografia	1	1	0
46°	Laura Cristina Pires Lima	Ciências Biológicas	Anatomia e Morfologia Vegetal	1	1	0
47°	Michel Rodrigo Zambrano Passarini	Biotecnologia	Biologia Celular Experimental	1	1	0
48°	Tiago Souza Bastos	Arquitetura e Urbanismo	Arquitetura I	1	1	0
49°	Flavio Alfredo Gaitan	Ciência Política e Sociologia	Política Comparada	1	1	0
50°	Leonardo dos Passos Miranda Name	Arquitetura e Urbanismo	Paisagem III	1	1	0
51°	Virginia Osorio Flores	Cinema e Audiovisual	Cinema Experimental	1	1	0
52°	Taina Xavier Pereira Huhold	Cinema e Audiovisual	América Latina no Cinema e Audiovisual	1	1	0
53°	Ramon Bianco de Freitas	Relações Internacionais e Integração	Teoria das Relações Internacionais II	1	1	0
54°	Karen dos Santos Honorio	Relações Internacionais e Integração	Introdução ao Estudo das Relações Internacionais	2	1	1
55°	Luiz Henrique Garcia Pereira	Biotecnologia	Genética Geral	2	1	1
56°	Luiz Henrique Garcia Pereira	Biotecnologia	Genética Geral Experimental	2	1	1
57°	Kira Santos Pereira	Arquitetura e Urbanismo	Expressão e Comunicação em Mídias Digitais	1	1	0
58°	Paulo Renato da Silva	História – Licenciatura	Introdução à História	2	1	1
59°	Maria Alejandra Nicolas	Administração Pública e Políticas Públicas	Fundamentos da Política Pública	1	1	0
60°	Celina Felício Verissimo	Arquitetura e Urbanismo	Crítica e História da Arquitetura e da Cidade I	1	1	0
61°	Maria Geusina da Silva	Serviço Social	Introdução ao Serviço Social	2	0	2
62°	Flavio Alfredo Gaitan	Administração Pública e Políticas Públicas	Estado e Governo	1	0	1

63°	Clovis Antonio Brighenti	Arquitetura e Urbanismo	América: Colonização, Invasão e Resistência	1	0	1
64°	Tiago Souza Bastos	Arquitetura e Urbanismo	Políticas Públicas de Habitação	1	0	1
65°	Marcia Aparecida Procopio da Silva Scheer	Geografia – Licenciatura	Dinâmica do Clima e uso do Território	1	0	1
66°	Antonio Machado Felisberto Junior	Medicina	Bases Morfofuncionais do Aparelho Digestório	6	0	6
67°	Marcelino Teixeira Lisboa	Relações Internacionais e Integração	Política Externa na América Latina I	1	0	1
68°	Edna Possan	Engenharia Civil de Infraestrutura	Tecnologia dos Materiais de Construção	2	0	2
69°	Julio Cesar Bizarreta Ortega	Engenharia Civil de Infraestrutura	Fundações	1	0	1
70°	Samuel Fernando Adami	Ciências Biológicas	Estrutura da Terra e História da Biodiversidade	1	0	1
71°	Samuel Fernando Adami	Ciências Biológicas	Geoprocessamento	1	0	1
72°	Andreia da Silva Moassab	Arquitetura e Urbanismo	Crítica e História da Arquitetura e da Cidade III	1	0	1
73°	Gabriel Sampaio Souza Lima Rezende	Música	Percepção e Apreciação Musical III	1	0	1
74°	Alessandra Cristiane Sibim	Saúde Coletiva	Bioestatística II	1	0	1
75°	Seidel Guerra Lopez	Medicina	Bases Morfofuncionais do Aparelho Neurológico e Endocrinológico I	2	0	2
76°	Cláucia Aparecida de Menezes	Medicina	Bases Morfofuncionais dos Aparelhos Gênito-urinário e Reprodutor	1	0	1
77°	Seidel Guerra Lopez	Medicina	Bases Morfofuncionais do Aparelho Neurológico e Endocrinológico I	2	0	2
78°	Maira Machado Bichir	Serviço Social	Teoria Política e Sociológica	2	0	2
79°	Fabio Allan Mendes Ramalho	Cinema e Audiovisual	Culturas Digitais	1	0	1
80°	Dinaldo Sepulveda Almendra Filho	Cinema e Audiovisual	Imagem e Sociedade	2	0	2
81°	Henrique Coelho Kawamura	Ciências Econômicas	Microeconomia	2	0	2
82°	Cristiane Checchia	Cinema e Audiovisual	Literatura Latino-Americana	1	0	1
83°	Fabio Allan Mendes Ramalho	Letras – Espanhol e Português como Línguas Estrangeiras	Fundamentos de América Latina I	1	0	1
84°	Gabriel Rodrigues da Cunha	Arquitetura e Urbanismo	Deontologia da Arquitetura e Urbanismo	1	0	1
85°	Victoria Ines Darling	Ciência Política e Sociologia	Introdução à Sociologia	2	0	2
86°	Marcos Eduardo Vitorino da Silva	Arquitetura e Urbanismo	Canteiro Experimental I	2	0	2
87°	Francisca Paula Soares Maia	Letras – Espanhol e Português como Línguas Estrangeiras	Descrição Linguística I (Espanhol/Português)	1	0	1
88°	Kira Santos Pereira	Cinema e Audiovisual	Espaço Sonoro Audiovisual	1	0	1
89°	Virginia	Cinema e	Introdução ao	1	0	1

	Osorio Flores	Audiovisual	Trabalho Audiovisual			
90°	Caroline da Costa Silva Gonçalves	Engenharia Química Engenharia de Materiais	Química Orgânica I Química Orgânica	1	0	1
91°	Patricia Zandonade	Arquitetura e Urbanismo	Práticas Participativas em Arquitetura e Urbanismo	1	0	1
92°	Dinaldo Sepulveda Almendra Filho	Cinema e Audiovisual	Teorias Cinematográficas Contemporâneas	1	0	1
93°	Anaxuelli Fernando da Silva	Antropologia	Cultura e Direitos Humanos	1	0	1
94°	Natalia dos Santos Figueiredo	Química – Licenciatura	Espanhol Adicional Básico	1	0	1
95°	Angela Maria de Souza	Antropologia	Etnografias em Contextos Urbanos	1	0	1
96°	Peter Lowenber g Neto	Ciências Biológicas	Fundamentos de Biogeografia	1	0	1
97°	Samuel Fernando Adami	Geografia - Bacharelado	Análise de Dados em Geografia e Cartografia	1	0	1
98°	Bruna Otani Ribeiro	Serviço Social	Espanhol Adicional Básico	1	0	1
99°	Mara Rubia Silva	Engenharia Civil de Infraestrutura	Topografia Aplicada	1	0	1
100°	Samuel Alex Coelho Campos	Ciências Econômicas	Matemática Aplicada à Economia II	1	0	1
101°	Ulises Bobadilla Guadalupe	Engenharia Civil de Infraestrutura	Resistência dos Materiais I	1	0	1
102°	Gladys Amelia Velez Benito	Saúde Coletiva	Políticas, Planejamento e Gestão em Saúde III	1	0	1
103°	Guillermo Javier Diaz Villavicencio	Desenvolvimento Rural e Segurança Alimentar	Gestão de Projetos	1	0	1
104°	Analia Chernavsky	Música	Canto I Canto II Canto III Canto IV Canto V Canto VI Canto VII	1	0	1
105°	Gabriel Rodrigues da Cunha	Arquitetura e Urbanismo	Tópicos Especiais em Arquitetura e Urbanismo III	1	0	1
106°	Patricia Couto Gonçalves Mauro	Engenharia Física	Cálculo Avançado, Séries e Sequências	1	0	1
107°	Natalia dos Santos Figueiredo	Letras – Espanhol e Português como Línguas Estrangeiras	Descrição Linguística I (Espanhol/Português)	1	0	1

2. PROPOSTAS DE MONITORIA DESCLASSIFICADAS

Nome do Proponente	Curso de Graduação em que será ofertado o Componente Curricular da Monitoria	Componente Curricular da Monitoria	Motivo de Desclassificação
Karine Gomes Queiroz	Ergonomia do Espaço Construído e Habitado	Arquitetura e Urbanismo	Não atende o item 1.1 do edital nº 15/2016.

3. DO CADASTRO DO PROCESSO DE SELEÇÃO DOS MONITORES

3.1 O coordenador do projeto de monitoria, com proposta classificada conforme item 1 deste Edital, deverá cadastrar até o dia 11 de março de 2016, o instrumento avaliativo a ser utilizado para a seleção dos monitores, no portal no Portal do Docente: **Ensino > Projetos > Projeto Monitoria > Coordenação de Projeto > Processo Seletivo**, conforme Anexo I deste Edital.

3.1.1. O instrumento avaliativo, nominado pelo Sigaa como “prova”, é o meio pelo qual serão avaliados todos os candidatos a monitores, e poderá ser constituído por:

- entrevista pelo coordenador do projeto, do candidato;
- avaliação do coordenador do projeto de monitoria, do histórico acadêmico do candidato;
- outro instrumento avaliativo a critério do docente, desde que siga os trâmites de cadastro no sistema, conforme Anexo I, e desde que seja previamente informado a todos os candidatos inscritos no processo de seleção.

3.2. O cadastro da prova é requisito indispensável para que os discentes candidatos a monitores possam ter acesso aos projetos de monitoria com processo seletivo aberto.

Foz do Iguaçu, 08 de março de 2016.
Prof. Dr. Eduardo de Oliveira Elias

ANEXO I CADASTRAR PROVAS

1. Para cadastrar o instrumento avaliativo "prova" para a seleção de monitores o docente, coordenador do projeto de monitoria, deve acessar no Portal do Docente:

Ensino > Projetos > Projeto Monitoria > Coordenação de Projeto > Processo Seletivo, e a seguinte tela será exibida:

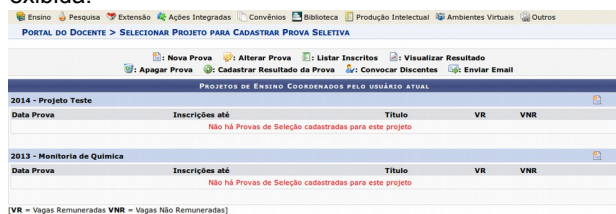

[VR = Vagas Remuneradas VNR = Vagas Não Remuneradas]

2. O coordenador do projeto de monitoria deverá clicar no ícone referente a Nova Prova "📄", e a seguinte tela será exibida:

2. Os seguintes campos deverão ser preenchidos pelo coordenador do projeto de monitoria:

- Título da prova: um texto para nomear a prova.
- Data da prova: data em que a prova será aplicada.
- Inscrições até: data limite para os discentes se inscreverem para participar do processo seletivo.
- Complemento: informações complementares.
- Vagas reservadas:
- Remuneradas: quantidade de bolsas remuneradas reservadas para esta prova, de acordo com as vagas concedidas.
- Não remuneradas: quantidade de bolsas não

remuneradas reservadas para esta prova, de acordo com as vagas concedidas.

3. Deverá ser adicionado o componente curricular vinculado à prova, ou seja, o componente selecionado como pré-requisito para os discentes se inscreverem na prova.

4. Após finalizar o preenchimento do formulário, o coordenador do projeto de monitoria deverá clicar no botão "**Cadastrar**", e a seguinte tela será exibida:

5. Após os discentes se inscreverem no processo seletivo de monitores, a ser regulamentado por Edital específico, o coordenador do projeto de monitoria deverá realizar a seleção dos candidatos a monitores e deverá cadastrar o resultado deste no Sistema. Para isso, deverá acessar, no Portal do Docente, o menu: **Ensino > Projetos > Projeto Monitoria > Coordenação de Projeto > Processo Seletivo**, e clicar no ícone Cadastrar Resultado da Prova "📄". A seguinte tela será exibida:

6. O coordenador do projeto de monitoria deverá inserir a nota que cada inscrito obteve na prova, conforme o caso. É necessário informar se cada inscrito foi classificado ou não. Quando não classificado, poderá ser inserida uma observação para este caso.

7. Após todas as notas terem sido inseridas o docente deve clicar no botão "Incluir Discentes na Seleção". A seguinte tela será exibida:

8. Caso o coordenador do projeto de monitoria verifique algum erro de lançamento de nota é possível excluir o lançamento de um determinado discente clicando no ícone Excluir Monitor da Lista "🗑️". O nome do discente retorna para a lista de monitores inscritos. O coordenador do projeto poderá inserir novamente as notas e clicar novamente no botão "Incluir Discentes na Seleção".

9. Após conferir o lançamento das notas, o coordenador do projeto de monitoria deverá clicar no botão "Cadastrar

Resultado" para finalizar o cadastro do resultado da seleção. Ao clicar nesse botão, o resultado será submetido e não será mais possível corrigir o lançamento. 10. Ao clicar no ícone Visualizar Resultado "📄" o sistema exibirá a lista de classificados do processo seletivo em formato de impressão.

EDITAL PROGRAD Nº 027, DE 08 DE MARÇO DE 2016
O Pró-Reitor de Graduação da Universidade Federal da Integração Latino-Americana – UNILA, conforme competências delegadas pela Portaria UNILA nº 325, de 28 de junho de 2013, nos termos da legislação vigente, torna público o edital de seleção de monitores para o Programa de Monitoria Acadêmica - PROMA, nas modalidades de monitoria remunerada e não remunerada, no âmbito dos cursos de graduação, referente ao primeiro semestre letivo do ano de 2016.

1. DAS VAGAS

1.1 O presente edital destina-se à seleção de monitores remunerados e não remunerados para os projetos de monitorias classificados, conforme Edital PROGRAD nº 026/2016, e constantes no anexo II deste Edital.

2. DAS INSCRIÇÕES

2.1 São requisitos para inscrição:

- a) estar devidamente matriculado em curso de graduação da Universidade Federal da Integração Latino-Americana;
- b) ter cursado o componente curricular pleiteado na monitoria e obtido aprovação no mesmo;
- c) a compatibilidade entre os horários de suas atividades acadêmicas e os propostos para o desenvolvimento da monitoria;
- d) não ter sido dispensado do componente curricular da monitoria pretendida, exceto nos casos mencionados no item 2.2.

2.2 Na área de línguas, excepcionalmente, poderão ser admitidos como monitores discentes que foram dispensados do componente curricular ao qual pleiteiam monitoria, desde que, conforme a área, atendido o item 2.3 deste edital.

2.3 Na área de línguas, para inscrição em projeto de monitoria de componente curricular que tenha sido dispensado, o candidato a monitor deverá entregar no momento da seleção, documento que ateste ter sido aprovado em processo de nivelamento realizado pela Universidade Federal da Integração Latino-Americana.

2.4 O discente interessado em participar do processo de seleção de monitores, deverá acessar o Sistema Eletrônico de Gestão de Atividades Acadêmicas - SIGAA>Portal do discente>Menu Monitoria> Inscrever-se em Seleção de Monitoria, conforme anexo III deste edital.

2.5 O período para inscrição dos candidatos a monitores será entre os dias 12 e 17 de março de 2016, realizado exclusivamente no SIGAA.

3. DA SELEÇÃO DE MONITORES

3.1 Os coordenadores dos projetos de monitoria deverão realizar análise das candidaturas no período de 18 a 24 de março de 2016.

3.2 A análise, mencionada no item anterior, compõe-se de instrumento avaliativo que o Sistema Integrado de Gestão de Atividades Acadêmicas – SIGAA, Módulo Monitoria, denomina de "prova".

3.3 O instrumento avaliativo, nominado pelo SIGAA como "prova", é o meio pelo qual serão avaliados todos os candidatos a monitores, e poderá ser constituído por:

- a) entrevista pelo coordenador do projeto, do candidato;
- b) avaliação do coordenador do projeto de monitoria, do histórico acadêmico do candidato;
- c) outro instrumento avaliativo a critério do docente, desde que siga os trâmites de cadastro no sistema, e desde que seja previamente informado a todos os candidatos inscritos no processo de seleção.

3.3.1 O SIGAA disponibilizará para os docentes lista de todos os candidatos a monitores que se inscreveram no processo seletivo para o seu projeto de monitoria.

3.4 Os candidatos a monitores que forem classificados no processo de seleção para monitoria remunerada e não remunerada, serão convocados por edital específico no dia 28 de março de 2016, e deverão confirmar o interesse na bolsa acessando o SIGAA conforme anexo IV deste edital até o dia 30 de março de 2016.

3.5 Após confirmar o interesse no SIGAA em atuar como monitor do projeto de monitoria para o qual foi selecionado, o discente monitor deverá assinar o termo de compromisso conforme item 4 deste edital.

3.6 Em caso de desistência ou impedimento do candidato titular classificado em primeiro lugar no processo seletivo, o segundo classificado será convocado para assumir a vaga de monitor remunerado ou não remunerado como suplente, por meio de correio eletrônico institucional seguindo os mesmos trâmites do item 3.4. e 3.5.

4. ASSINATURA DO TERMO DE COMPROMISSO

4.1 O discente monitor remunerado ou não remunerado, o coordenador do projeto de ensino, o coordenador de curso de graduação ou o coordenador de área do Ciclo Comum de Estudos, deverão realizar assinatura do termo de compromisso (anexo V), entre os dias 29 e 30 de março de 2016.

4.2 A chamada dos suplentes para assinatura do termo de compromisso ocorrerá no dia 04 de abril de 2016 e sua existência estará condicionada ao não comparecimento do monitor titular na data prevista no item 4.1.

4.3. Os monitores suplentes serão convocados por meio do correio eletrônico institucional, devendo os mesmos realizarem a assinatura do termo de compromisso no dia 05 de abril de 2016.

4.4 As assinaturas dos termos de compromisso, mencionados nos itens 4.1 e 4.3, deverão ser encaminhados ao DAAA via Secretarias Acadêmicas dos cursos no PTI, Bloco 4 - Espaço 4 - Sala 6 e 7, das 7h30 às 21h; Secretaria Acadêmica UNILA - Jardim Universitário, Prédio central, Sala C 1, 2 e 3 e Sala G 2, das 7h30 às 22h ou entregues pessoalmente no DAAA, localizado na Sala 03 – andar térreo – UNILA VILA A.

4.4 O discente selecionado para a vaga de monitor remunerado deverá apresentar no ato da assinatura do termo de compromisso, cópias dos seguintes documentos, acompanhados dos originais, para autenticação:

- a) RG ou RNE;
- b) CPF;
- c) comprovante bancário no nome do monitor em que conste banco, nº da agência e nº da conta.

4.5 Caso a conta bancária do monitor remunerado apresente problemas que bloqueiem o pagamento da bolsa, a mesma permanecerá suspensa até a completa resolução do impedimento.

5. DA CARGA HORÁRIA

5.1 A monitoria remunerada terá, obrigatoriamente, carga horária de 12h (doze horas) semanais.

5.2 A monitoria não remunerada, terá, obrigatoriamente,

carga horária de 04h (quatro horas) semanais.

5.3 As cargas horárias de que tratam os itens 5.1 e 5.2 fazem referência ao tempo destinado à preparação das atividades de monitoria, à orientação monitor/orientador e ao atendimento aos discentes ouvintes.

6. DAS BOLSAS DE MONITORIA

6.1 Os monitores selecionados para a monitoria remunerada farão jus à bolsa, no valor de R\$ 400,00 (quatrocentos reais) mensais, no período de vigência da monitoria, compreendido entre a data de assinatura do termo de compromisso e o último dia letivo do primeiro semestre de 2016.

6.2 O recebimento da bolsa está condicionado à assinatura do termo de compromisso e à entrega dos documentos citados nos itens 4.4 e 8.1 deste edital.

6.3 O monitor remunerado que não completar a carga horária de 12h (doze horas) semanais terá seu pagamento calculado proporcionalmente às horas de efetiva atividade.

6.4 É vedada a acumulação de bolsa de monitoria com a de outros programas acadêmicos da Universidade, ou de agências de fomento.

6.5 Eventuais atrasos no repasse de verbas federais à UNILA poderão acarretar alterações nas datas programadas para pagamentos de bolsas.

7. DO DESLIGAMENTO DO PROMA

7.1 O desligamento da atividade do monitor ocorre nas seguintes situações:

a) por iniciativa do monitor, mediante pedido entregue ao Departamento de Acompanhamento Acadêmico do Aluno, devidamente justificado e com anuência do docente orientador, após ciência do coordenador de curso ou do coordenador de área do Ciclo Comum de Estudos;

b) por iniciativa do docente orientador, mediante justificativa entregue ao Departamento de Acompanhamento Acadêmico do Aluno, após ciência do coordenador de curso ou do coordenador de área do ciclo comum de estudos.

7.2 O desligamento do monitor cancela, automaticamente, o recebimento de bolsas.

7.3 O modelo para solicitação de desligamento do programa constitui o anexo V deste edital.

8. DOS RELATÓRIOS

8.1 Os monitores deverão elaborar relatórios de acompanhamento mensal e controle de frequência, conforme modelos constante nos anexos VII e VIII deste Edital, que deverão ser entregues pelo monitor, devidamente preenchido e assinado por ele e pelo respectivo orientador, ao Departamento de Apoio Acadêmico ao Aluno até o último dia útil do mês.

8.2 Os documentos mencionados no item 8.1 deverão ser encaminhados ao DAAA via Secretarias Acadêmicas dos cursos no PTI, Bloco 4 - Espaço 4 - Sala 6 e 7, das 7h30 às 21h; Secretaria Acadêmica UNILA - Jardim Universitário, Prédio central, Sala C 1, 2 e 3 e Sala G 2, das 7h30 às 22h ou entregues pessoalmente no DAAA, localizado na Sala 03 – andar térreo – UNILA VILA A.

8.3 O relatório final do projeto de monitoria deverá ser enviado exclusivamente pelo SIGAA, devendo o coordenador do projeto acessar, no Portal Docente o menu: Ensino > Projetos > Projeto Monitoria > Coordenação de Projeto > Relatório Final do Projeto.

8.4 O monitor que se desligar do programa, independentemente do motivo, deverá apresentar relatório

final e controle de frequência referente ao período em que exerceu as atividades de monitoria.

9. DOS CERTIFICADOS

9.1 Ao final do exercício da monitoria, mediante o cumprimento das normas estabelecidas na Resolução nº 005/2013 do Conselho Superior Deliberativo *Pro Tempore* e no presente Edital, serão expedidos pela SIGAA os certificados aos docentes orientadores e aos monitores, participantes dos projetos de monitoria desenvolvidos no primeiro semestre de 2016.

10. DAS DISPOSIÇÕES FINAIS

10.1 O monitor exercerá suas atividades sem qualquer vínculo empregatício com a Universidade Federal da Integração Latino-Americana.

10.2 Constituem o presente Edital os seguintes anexos:

- a) Anexo I: Cronograma;
- b) Anexo II: Propostas de Monitoria;
- c) Anexo III: Inscrição dos candidatos à monitoria;
- d) Anexo IV: Termo de Compromisso;
- e) Anexo V: Pedido de Desligamento do Proma;
- f) Anexo VI: Controle de Frequência do Monitor;
- j) Anexo VII: Relatório Mensal do Monitor Bolsista.

10.3 Os casos omissos serão resolvidos pela Pró-Reitoria de Graduação.

Foz do Iguaçu, 08 de março de 2016.

Prof. Dr. Eduardo de Oliveira Elias
Pró-Reitor de Graduação

ANEXO I CRONOGRAMA

Evento/Atividade	Período
Divulgação do Edital de seleção de monitores	09/03/2016
Cadastro do Processo de seleção de monitores no sistema	09 a 11/03/2016
Inscrição de candidatos a monitores	12 a 17/03/2016
Período de seleção dos candidatos pelos docentes orientadores	18 a 24/03/2016
Divulgação do edital com resultado do processo de seleção de monitores	28/03/2016
Assinatura do termo de compromisso – Coordenações de Curso ou Chefia do Departamento de Acompanhamento do Ciclo Comum - docentes orientadores e monitores titulares	29 e 30/03/2016
Chamada de suplentes para assinatura do termo de compromisso	01/04/2016
Assinatura do termo de compromisso – monitores suplentes	04/04/2016
Período de vigência da monitoria	04/04 a 23/07/2016

ANEXO II PROPOSTAS DE PROJETOS DE MONITORIA 2016-1

	Nome do Proponente	Componente curricular da monitoria	Curso de Graduação em que será ofertado o componente curricular da monitoria	Vaga para Monitor Bolsista	Vaga para Monitor Não-remunerado
1º	Fabio Silva Melo	Pré-Cálculo	Engenharia de Energias Renováveis	1	0
2º	Marcia Regina Becker	Química Geral	Engenharia Química Engenharia de Materiais	1	0
3º	Patricia Couto Gonçalves Mauro	Geometria Analítica	Engenharia Civil de Infraestrutura	1	0
4º	Glauca Maria Dalfré	Mecânica Aplicada	Engenharia Civil de Infraestrutura	1	0
5º	Pedro Marcelo Staevie	História Econômica Geral I	Ciências Econômicas	1	0
6º	Shahram Jalalzadeh	Física Térmica e Ondulatória	Engenharia Civil de Infraestrutura	1	0
7º	Fabio Silva Melo	Pré-Cálculo	Engenharia Civil de Infraestrutura	1	0
8º	Cezar Rangel Pestana	Do Átomo à Célula e da	Medicina	1	0

		Célula aos Tecidos I			
9º	Victor Arturo Martinez Leon	Cálculo II	Engenharia de Materiais	1	0
10º	Lorena Rodrigues Tavares de Freitas	Teoria Sociológica Clássica	Antropologia	1	0
11º	Glauca Maria Dalfré	Teoria das Estruturas I	Engenharia Civil de Infraestrutura	1	0
12º	Rodrigo Juliano Grignet	Bases Morfofuncionais do Aparelho Locomotor e Sistema Tegumentar	Medicina	1	0
13º	Rubens de Toledo Junior	Geografia e Método	Geografia - Bacharelado Geografia - Licenciatura	1	1
14º	Leonardo dos Passos Miranda Name	Estudos Socioeconômicos e Ambientais	Arquitetura e Urbanismo	1	0
15º	Katia Regina Garcia Punhagui	Desenho Técnico	Engenharia Civil de Infraestrutura	1	1
16º	Mara Rubia Silva	Topografia	Geografia - Bacharelado	1	0
17º	Katia Regina Garcia Punhagui	Desenho Técnico	Engenharia Civil de Infraestrutura	1	1
18º	Andreia Cristina Furtado	Introdução à Engenharia Química	Engenharia Química	1	0
19º	André Kaysel Velasco E Cruz	Teoria Política Contemporânea	Ciência Política e Sociologia	1	0
20º	Julio da Silveira Moreira	Fundamentos de América Latina I	Ciência Política e Sociologia Saúde Coletiva	1	2
21º	Anaxsuel Fernando da Silva	Antropologia da Saúde	Saúde Coletiva	1	0
22º	Carla Vermeulen Carvalho Grade	Biologia Celular	Biotecnologia	1	0
23º	Oswaldo Hideo Ando Junior	Circuitos Elétricos I	Engenharia Física Engenharia de Energias Renováveis	1	1
24º	Pedro Afonso Cristóvão dos Santos	Teoria e Metodologia da História: Modernidades e Narrativas	História – América Latina	1	0
25º	Suellen Mayara Peres de Oliveira	Modernidades, Estados Nacionais e Capitalismo na Europa	Relações Internacionais e Integração	1	0
26º	James Humberto Zomighani Junior	Introdução à Cartografia: Linguagens e Interpretações	Geografia - Bacharelado Geografia - Licenciatura	1	2
27º	Silvia Lima de Aquino	Teoria Sociológica Contemporânea	Ciência Política e Sociologia	1	0
28º	Joylan Nunes Maciel	Programação de Computadores	Engenharia Civil de Infraestrutura Engenharia de Materiais	1	1
29º	Helena Fernanda Graf	Desenho Projeto	Engenharia Civil de Infraestrutura	1	1
30º	Samuel Alex Coelho Campos	Pré-Cálculo	Ciências Econômicas	1	0
31º	Gonzalo Patricio Montenegro Vargas	Metafísica	Filosofia	1	1
32º	Bernardo Teodorico Costa Souza	Direção I	Cinema e Audiovisual	1	0
33º	Ulises Bobadilla Guadalupe	Resistência dos Materiais I	Engenharia Civil de Infraestrutura	1	0
34º	Carmen Justina Gamarra	Fundamentos de Epidemiologia	Saúde Coletiva	1	0
35º	Andreia da Silva Moassab	Crítica e História da Arquitetura e da Cidade IV	Arquitetura e Urbanismo	1	0
36º	Newton Mayer Solorzano Chavez	Geometria Analítica Espacial	Matemática – Licenciatura	1	0
37º	Marcela Boroski	Química Geral I	Química – Licenciatura	1	0
38º	Marcelo Cezar Pinto	Programação de Computadores	Engenharia Civil de Infraestrutura Engenharia de Materiais	1	1
39º	Eder Cristiano de Souza	Laboratório de Ensino em História I História do Ensino de História na América Latina	História – Licenciatura	1	0
40º	Fernando Gabriel Romero	Processos e Teorias da Integração	Relações Internacionais e Integração	1	0

41º	Gabriel Henrique Bianco Navia	Harmonia e Contraponto II	Música	1	0
42º	Cleusa Gomes da Silva	Teoria e Metodologia da História: Da nova História à História Cultural	História – América Latina	1	0
43º	Josias Matschulat	Percepção e Apreciação Musical I	Música	1	0
44º	Gabriel Ferrão Moreira	Estruturação Musical Básica	Música	1	0
45º	Francieli Rebelatto	Fotografia	Cinema e Audiovisual	1	0
46º	Laura Cristina Pires Lima	Anatomia e Morfologia Vegetal	Ciências Biológicas	1	0
47º	Michel Rodrigo Zambrano Passarini	Biologia Celular Experimental	Biotecnologia	1	0
48º	Tiago Souza Bastos	Arquitetura I	Arquitetura e Urbanismo	1	0
49º	Flavio Alfredo Gaitan	Política Comparada	Ciência Política e Sociologia	1	0
50º	Leonardo dos Passos Miranda Name	Paisagem III	Arquitetura e Urbanismo	1	0
51º	Virginia Osorio Flores	Cinema Experimental	Cinema e Audiovisual	1	0
52º	Taina Xavier Pereira Huhold	América Latina no Cinema e Audiovisual	Cinema e Audiovisual	1	0
53º	Ramon Blanco de Freitas	Teoria das Relações Internacionais II	Relações Internacionais e Integração	1	0
54º	Karen dos Santos Honorio	Introdução ao Estudo das Relações Internacionais	Relações Internacionais e Integração	1	1
55º	Luiz Henrique Garcia Pereira	Genética Geral	Biotecnologia	1	1
56º	Luiz Henrique Garcia Pereira	Genética Geral Experimental	Biotecnologia	1	1
57º	Kira Santos Pereira	Expressão e Comunicação em Mídias Digitais	Arquitetura e Urbanismo	1	0
58º	Paulo Renato da Silva	Introdução à História	História – Licenciatura	1	1
59º	Maria Alejandra Nicolas	Fundamentos da Política Pública	Administração Pública e Políticas Públicas	1	0
60º	Celina Felicio Venissimo	Crítica e História da Arquitetura e da Cidade I	Arquitetura e Urbanismo	1	0
61º	Maria Geusina da Silva	Introdução ao Serviço Social	Serviço Social	0	2
62º	Flavio Alfredo Gaitan	Estado e Governo	Administração Pública e Políticas Públicas	0	1
63º	Clovis Antonio Brighenti	América: Colonização, Invasão e Resistência	Arquitetura e Urbanismo	0	1
64º	Tiago Souza Bastos	Políticas Públicas de Habitação	Arquitetura e Urbanismo	0	1
65º	Marcia Aparecida Procopio da Silva Scheer	Dinâmica do Clima e uso do Território	Geografia – Licenciatura	0	1
66º	Antonio Machado Felisberto Junior	Bases Morfofuncionais do Aparelho Digestório	Medicina	0	6
67º	Marcelino Teixeira Lisboa	Política Externa na América Latina I	Relações Internacionais e Integração	0	1
68º	Edna Possan	Tecnologia dos Materiais de Construção	Engenharia Civil de Infraestrutura	0	2
69º	Julio Cesar Bizarreta Ortega	Fundações	Engenharia Civil de Infraestrutura	0	1
70º	Samuel Fernando Adami	Estrutura da Terra e História da Biodiversidade	Ciências Biológicas	0	1
71º	Samuel Fernando Adami	Geoprocessamento	Ciências Biológicas	0	1
72º	Andreia da Silva Moassab	Crítica e História da Arquitetura e da Cidade III	Arquitetura e Urbanismo	0	1
73º	Gabriel Sampaio Souza Lima Rezende	Percepção e Apreciação Musical III	Música	0	1
74º	Alessandra Cristiane Sibim	Bioestatística II	Saúde Coletiva	0	1
75º	Seidel Guerra Lopez	Bases Morfofuncionais do Aparelho Neurológico e Endócrino I	Medicina	0	2

76	Gláucia Aparecida de Menezes	Bases Morfofuncionais dos aparelhos Gênitó-urinário e Reprodutor	Medicina	0	1
77	Seidel Guerra Lopez	Bases Morfofuncionais do Aparelho Neurológico e Endocrinológico I	Medicina	0	2
78	Maira Machado Bichir	Teoria Política e Sociológica	Serviço Social	0	2
79	Fabio Allan Mendes Ramalho	Culturas Digitais	Cinema e Audiovisual	0	1
80	Dinaldo Sepulveda Almendra Filho	Imagem e Sociedade	Cinema e Audiovisual	0	2
81	Henrique Coelho Kawamura	Microeconomia	Ciências Econômicas	0	2
82	Cristiane Checchia	Literatura Latino-Americana	Cinema e Audiovisual	0	1
83	Fabio Allan Mendes Ramalho	Fundamentos de América Latina I	Letras – Espanhol e Português como Línguas Estrangeiras	0	1
84	Gabriel Rodrigues da Cunha	Deontologia da Arquitetura e Urbanismo	Arquitetura e Urbanismo	0	1
85	Victoria Ines Darling	Introdução à Sociologia	Ciência Política e Sociologia	0	2
86	Marcos Eduardo Vitorino da Silva	Canteiro Experimental I	Arquitetura e Urbanismo	0	2
87	Francisca Paula Soares Maia	Descrição Linguística I (Espanhol/Português)	Letras – Espanhol e Português como Línguas Estrangeiras	0	1
88	Kira Santos Pereira	Espaço Sonoro Audiovisual	Cinema e Audiovisual	0	1
89	Virginia Osorio Flores	Introdução ao Trabalho Audiovisual	Cinema e Audiovisual	0	1
90	Caroline da Costa Silva Gonçalves	Química Orgânica I Química Orgânica	Engenharia Química Engenharia de Materiais	0	1
91	Patricia Zandonade	Práticas Participativas em Arquitetura e Urbanismo	Arquitetura e Urbanismo	0	1
92	Dinaldo Sepulveda Almendra Filho	Teorias Cinematográficas Contemporâneas	Cinema e Audiovisual	0	1
93	Anaxsuel Fernando da Silva	Cultura e Direitos Humanos	Antropologia	0	1
94	Natalia dos Santos Figueiredo	Espanhol Adicional Básico	Química – Licenciatura	0	1
95	Angela Maria de Souza	Etnografias em Contextos Urbanos	Antropologia	0	1
96	Peter Lowenberg Neto	Fundamentos de Biogeografia	Ciências Biológicas	0	1
97	Samuel Fernando Adami	Análise de Dados em Geografia e Cartografia	Geografia - Bacharelado	0	1
98	Bruna Otani Ribeiro	Espanhol Adicional Básico	Serviço Social	0	1
99	Mara Rubia Silva	Topografia Aplicada	Engenharia Civil de Infraestrutura	0	1
100	Samuel Alex Coelho Campos	Matemática Aplicada à Economia II	Ciências Econômicas	0	1
101	Ulises Bobadilla Guadalupe	Resistência dos Materiais I	Engenharia Civil de Infraestrutura	0	1
102	Gladys Amelia Velez Benito	Políticas, Planejamento e Gestão em Saúde III	Saúde Coletiva	0	1
103	Guillermo Javier Diaz Villavicencio	Gestão de Projetos	Desenvolvimento Rural e Segurança Alimentar	0	1
104	Analia Chernavsky	Canto I Canto II Canto III Canto IV Canto V Canto VI Canto VII	Música	0	1
105	Gabriel Rodrigues da Cunha	Tópicos Especiais em Arquitetura e Urbanismo III	Arquitetura e Urbanismo	0	1
106	Patricia Couto Gonçalves Mauro	Cálculo Avançado, Séries e Sequências	Engenharia Física	0	1
107	Natalia dos Santos Figueiredo	Descrição Linguística I (Espanhol/Português)	Letras – Espanhol e Português como Línguas Estrangeiras	0	1

ANEXO III

INSCRIÇÃO DOS CANDIDATOS À MONITORES

1. O discente interessado em atuar como monitor deverá acessar, no Portal Discente, o menu: **Monitoria > Inscrever-se em Seleção de Monitoria**, e a seguinte tela será exibida:

PORTAL DO DISCENTE > VAGAS DE BOLSAS DISPONÍVEIS NA UNILA

Busca por oportunidades de bolsa na UNILA

Este espaço é destinado aos alunos interessados em participar do lado prático da vida acadêmica dentro da UNILA. Aqui você poderá encontrar oportunidades de forma fácil e centralizada, buscando por vagas nas mais diversas áreas. Esta busca abrange as oportunidades de bolsa em:

- Monitoria
- Estágio
- Resposta
- Ação Associadas
- Apoio Técnico

BUSCAR OPORTUNIDADES

Tipo de bolsa: SELECIONE O TIPO DE BOLSA DE SEU INTERESSE ---

Buscar Cancelar

* Campos de preenchimento obrigatório.

2. O discente deverá escolher o **"Tipo de bolsa"** com a opção **MONITORIA**. Novos campos de filtro serão exibidos para este tipo de bolsa, que poderão ser utilizados para filtrar a busca, conforme imagem a seguir:

Tipo de bolsa: MONITORIA

Orientador: _____

Monitoria na Disciplina: _____

Centro: INSTITUTO LATINO-AMERICANO DE ARTE, CULTURA E HISTÓRIA

Buscar Cancelar

* Campos de preenchimento obrigatório.

3. O discente deverá clicar no botão **"Buscar"**. A tela será atualizada, e será exibida a lista de oportunidades de bolsas disponíveis, conforme o exemplo a seguir:

BUSCAR OPORTUNIDADES

Tipo de bolsa: MONITORIA

Orientador: _____

Monitoria na Disciplina: _____

Centro: INSTITUTO LATINO-AMERICANO DE ARTE, CULTURA E HISTÓRIA

Buscar Cancelar

* Campos de preenchimento obrigatório.

Ver detalhes do projeto Cadastrar Interesse Enviar Mensagem ao Responsável pela Bolsa

OPORTUNIDADES ENCONTRADAS (1)

Descrição da Bolsa 2013 - Monitoria de Química (Prova de Seleção de Monitores de Química 2013) 1 Vagas Remuneradas 1 Vagas Voluntárias Responsável MACIELA BOROSKI

O discente candidato a monitor poderá visualizar o Projeto de Monitoria que está sendo oferecido se clicar no ícone Detalhes do projeto "🔍". Se desejar, o discente candidato a monitor poderá enviar uma mensagem ao docente que está propondo o projeto de monitoria se clicar no ícone Enviar Mensagem ao Responsável pela Bolsa "✉️".

Ao clicar no ícone Inscrever-se neste projeto "👤", o discente iniciará o processo de Inscrição na Seleção, e a seguinte tela será exibida:

Envio Monitoria

PORTAL DO DISCENTE > INSCRIÇÃO PARA SELEÇÃO DE PROJETO DE ENSINO

DADOS DA PROVA SELETIVA

Projeto Ensino: Monitoria de Química

Título da Prova: Prova de Seleção de Monitores de Química 2013

Inscrições até: 23/09/2014

Data da Prova: 24/09/2014

Vagas p/ Bolsistas: 1

Vagas p/ Voluntários: 1

Situação da Prova: AGUARDANDO INSCRIÇÃO

Outras Informações: Local: Sala 101

LISTA DE REQUISITOS:

Obrigatório	Componente Curricular
Sim	EC1008 - QUÍMICA GERAL - 60h

DADOS BANCÁRIOS:

Para se inscrever na seleção de monitoria verifique se os seus dados bancários estão devidamente atualizados. Abaixo estão as informações localizadas no sistema. Caso estejam incorretos, atualize-os antes de proceder a inscrição. Clique aqui para efetuar a atualização dos seus dados bancários.

Banco: _____

Agência: _____

Conta: _____

Operação: _____

DADOS DO ALUNO:

Email: _____

Telefone: _____

Qualificações: _____

Currículo Lattes: _____

<< Voltar Inscrever-se na Seleção Cancelar

* Campos de preenchimento obrigatório.

Ver mais detalhes deste projeto

4. O discente candidato a monitor poderá conferir seus dados bancários, necessários para o recebimento da bolsa e deverá preencher os seguintes campos:

- Email: Inserir o correio eletrônico institucional.

- Telefone: Número de telefone para contato.
 - Qualificações: Texto indicando as qualificações para concorrer à bolsa.
 - Currículo Lattes: Campo opcional com o endereço para a página do Currículo Lattes no site da CNPq.
5. Após preencher os campos, o discente deve clicar no botão **"Inscrever-se na Seleção"**.

O Sistema enviará um e-mail para o discente confirmando a inscrição do mesmo no Processo Seletivo.

ANEXO IV

CONFIRMAÇÃO DE PARTICIPAÇÃO NO PROJETO DE MONITORIA

1. Após a finalização do cadastro do resultado do processo de seleção dos candidatos a monitores, realizado pelos coordenadores dos projetos de ensino, os discentes classificados serão convocados por edital específico. Para efetivar a concessão da bolsa, o discente classificado deverá confirmar o interesse na bolsa de monitoria. Para confirmar o interesse, o discente deverá acessar, no Portal Discente o menu: **Monitoria > Meus Projetos de Monitoria**, e a seguinte tela será exibida:



A lista "Projetos de Monitoria Encontrados" lista todos os projetos de monitoria em aberto nos quais o discente participou da seleção e foi classificado e convocado.

2. Só é possível o discente aceitar (ou recusar) a bolsa se os dados bancários estiverem cadastrados. Ao clicar no ícone Cadastrar Dados Bancários "🌐" é possível inserir dados bancários. Ao clicar no ícone Aceitar ou recusar monitoria "👤" o SIGAA exibirá a seguinte tela:

3. O discente aprovado no processo de seleção de monitores deverá conferir os dados e clicar no botão "Confirmar" e a seguinte telá será exibida:

4. Caso o discente queira recusar a participação no projeto de monitoria, deverá alterar o campo **"Aceitar Monitoria"** para **"NÃO"** na tela do exemplo anterior. Um campo de "Justificativa" será exibido, conforme ilustrado abaixo, onde o discente deve informar o motivo pelo qual está recusando a bolsa. Para concluir deve clicar no botão "Confirmar".

ANEXO V
TERMO DE COMPROMISSO

Eu _____,
matrícula _____, RG/RNE nº _____, CPF _____, discente regularmente matriculado(a) no Curso de _____, no período (semestre) _____, considerando as normas estabelecidas pela Resolução nº 05/2013 do Conselho Superior Deliberativo *Pro Tempore* e pelo Edital PROGRAD nº 027/2016, comprometo-me a executar as atividades de monitoria, na modalidade _____, vinculadas ao projeto de monitoria _____ sob a orientação do(a) _____ docente(a) _____.

O presente Termo de Compromisso tem vigência no período de ____/____/____ a 23/07/2016.
Foz do Iguaçu, ____ de ____ de ____.

Documentos Anexos (exclusivo para monitores remunerados:

- () cópia do RG/RNE () cópia do CPF
() comprovante bancário

Monitor(a)	Docente Orientador(a)
_____ Foz do Iguaçu, ____ de ____ de ____.	_____ Foz do Iguaçu, ____ de ____ de ____.
Coordenação de Curso ou Coordenação de Área do Ciclo Comum de Estudos	
_____ Assinatura/ Carimbo Foz do Iguaçu, ____ de ____ de ____.	
Pró-Reitoria de Graduação	
_____ Assinatura/ Carimbo Foz do Iguaçu, ____ de ____ de ____.	

ANEXO VI
DESLIGAMENTO DO PROMA

Dados do projeto de monitoria

Componente curricular da monitoria: _____

Coordenador (a)/orientador(a): _____

Identificação do monitor:

Discente monitor: _____

Curso: _____ Período: _____

Dados do desligamento:

Data do desligamento: ____/____/____

Motivos do desligamento:

financiado até o valor máximo de R\$ 6.000,00 por componente curricular.

3.3 O componente curricular poderá ser beneficiado por recursos do PVCC uma única vez no semestre, independente do número de docentes que o ministram.

3.4 São permitidas, exclusivamente, despesas efetuadas dentro do período de vigência do PVCC conforme o item 1.2 e que tenham sido aprovadas pela COSUEN, de acordo com o explicitado no formulário de previsão de gastos (Anexo II).

3.5 Os recursos destinados aos objetos deste edital serão depositados na conta corrente do docente proponente, que ficará encarregado da operacionalização dos mesmos.

3.5.1 A conta corrente do professor proponente deverá ser informada no ato da submissão da proposta.

3.6 Os recursos não aplicados deverão ser devolvidos à UNILA, em até 30 (trinta) dias após o prazo previsto para sua utilização, por meio de Guia de Recolhimento da União (GRU).

3.6.1 O comprovante de devolução será anexado ao relatório de prestação de contas (Anexo III).

4. DOS REQUISITOS PARA SUBMISSÃO DAS PROPOSTAS

4.1 São requisitos para a submissão das propostas:

4.1.1. Ser docente efetivo da UNILA;

4.1.2 Estar ministrando o componente curricular compatível com o objetivo da solicitação;

4.1.3 Apresentar proposta fundamentada contendo os seguintes tópicos: introdução, objetivos, metodologia, resultados esperados, bibliografia, cronograma e justificativas dos itens a ser financiados, indicativo da página do PPC do curso onde a previsão da atividade prática deste componente curricular é expressamente citada;

4.1.4 Apresentar formulário de previsão de gastos (Anexo II);

4.1.5 Não estar afastado das suas atividades nas datas de solicitação do auxílio;

4.1.6 Preencher a ficha online no <https://inscreva.unila.edu.br/>

4.2 É de exclusiva responsabilidade do docente proponente adotar todas as providências que envolvam declarações, permissões e autorizações especiais de caráter ético ou legal, necessárias à execução do projeto.

5. DO CRONOGRAMA

ATIVIDADES	PRAZOS
Publicação do edital	08/03/2016
Período para submissão da proposta	08/03/2016 a 14/03/2016
Período para análise e julgamento das propostas	15/03 a 18/03/2016
Divulgação dos resultados preliminares	21/03/2016
Período para interposição dos recursos administrativos	22 a 23/03/2016
Período para avaliação dos recursos	24 a 31/03/2016
Divulgação dos resultados finais	01/04/2016
Disponibilização do recurso em conta corrente do docente	Até 15/04/2016
Término da Vigência do PVCC	22/07/2016
Prazo Máximo para a entrega do Relatório de Atividades e prestação de contas	22/08/2016

6. DA APRESENTAÇÃO E ENVIO DAS PROPOSTAS

6.1 Os docentes interessados em submeter solicitações de apoio financeiro para o desenvolvimento de atividades pedagógicas relativas aos objetivos deste Edital deverão elaborar proposta e submetê-la exclusivamente pelo endereço eletrônico <https://inscreva.unila.edu.br/> do dia 08

de março, até as 23:59h do dia 14 de março de 2016.

6.2 Não serão aceitas propostas submetidas após a data estipulada no item 6.1.

6.3 A proposta a ser submetida deverá ser inserida ao formulário eletrônico de inscrição que conterà:

I. Dados da inscrição;

II. Identificação do proponente;

III. Identificação do componente curricular;

IV. Proposta fundamentada, conforme o item 4.1.3;

V. Os seguintes documentos, devidamente preenchidos, em anexo:

a) Formulário de previsão dos gastos (Anexo II deste Edital);

b) Comprovante que ministra, no período 2016.1, o componente curricular o qual a atividade prevista está relacionada;

c) Permissões e autorizações especiais de caráter ético ou legal, quando necessárias à execução da proposta, cujas providências são de exclusiva responsabilidade do proponente;

d) Plano de Ensino do componente curricular, prevendo a atividade prática proposta pelo docente, a qual concorre a este edital;

e) Documento de aceite, anuência ou condições das parceiras das atividades, quando for o caso;

6.3.1 O comprovante constante no inciso V alínea b do item 6.3 deverá ser extraído pelo docente proponente no Sistema Integrado de Gestão Acadêmica (SIGAA), por meio do link "Grade de horários".

6.4 O proponente se responsabilizará pela veracidade das informações preenchidas nos itens que compõem o formulário eletrônico.

6.5 Somente serão aceitas propostas contendo todos os itens listados no item 6.3.

7. DA ANÁLISE, JULGAMENTO E CLASSIFICAÇÃO DAS PROPOSTAS

7.1 As propostas submetidas serão avaliadas pela Comissão Superior de Ensino (COSUEN).

7.2 São atribuições da COSUEN nas questões do PVCC:

I. Julgar as solicitações, utilizando os critérios e procedimentos indicados neste Edital;

II. Analisar os relatórios de atividades e decidir sobre a aprovação;

IV. Avaliar as prestações de contas;

III. Manter arquivo atualizado com informações referentes às concessões de apoio do Programa.

7.2.1 Cabe ao Departamento de Apoio Acadêmico ao Aluno (DAAA) da PROGRAD organizar os processos com os documentos recebidos dos proponentes e encaminhá-los à COSUEN.

7.3 A análise, julgamento e classificação das propostas será realizada levando em consideração os seguintes critérios:

I. Cumprimento das disposições previstas no presente Edital;

II. Atividade expressamente citada no Projeto Pedagógico do Curso (PPC) como obrigatória para o cumprimento de componente curricular também obrigatório;

III. Componente curricular com maior número de discentes beneficiados;

IV. Componente curricular com maior carga horária;

V. Componente curricular com maior carga horária prática.

7.4 Procedimentos para análise, julgamento e classificação:

7.4.1 O descumprimento do inciso I, do item 7.3, acarretará na desclassificação da proposta.

7.4.2 Os critérios elencados nos incisos II a V, do item 7.3, serão utilizados para a composição da ordem de classificação das propostas aprovadas.

7.4.3 Em caso de empate nas propostas submetidas o critério de desempate contemplará a proposta do docente que ministrou mais vezes o referido componente curricular.

7.5 O parecer da COSUEN sobre as propostas, a partir dos critérios e procedimentos estabelecidos pelo itens 7.3 e 7.4, respectivamente, será registrado em Ata de Reunião.

8. DA DISTRIBUIÇÃO DOS RECURSOS FINANCEIROS

8.1 Os recursos financeiros serão distribuídos em cotas proporcionais à demanda das propostas classificadas de cada Instituto, sendo cada um contemplado por, pelo menos, 1 (um) apoio financeiro.

8.2 O valor dos recursos financeiros que serão destinados a cada Instituto será calculado a partir de uma equação que leva em conta o número de propostas classificadas provenientes de cada Instituto, o número do total de propostas classificadas e o valor total do recurso financeiro, de acordo com a equação:

$$V_i = \frac{N_i}{N_{Total}} \cdot V_{Total}$$

V_i = Valor destinado a cada Instituto

N_i = Número de propostas classificadas por Instituto

N_{Total} = Número Total de Propostas Classificadas

V_{Total} = Valor total do recurso financeiro

8.3 Os recursos financeiros destinados aos docentes de cada Instituto serão distribuídos seguindo a ordem de classificação até que as propostas possam ser atendidas em seu valor integral.

8.3.1 Uma vez que uma proposta não possa ser atendida em sua totalidade, o valor excedente, quando for o caso, será somado aos valores excedentes provenientes dos outros Institutos, quando for o caso, e destinados ao Instituto com maior demanda de propostas classificadas ou, quando for o caso, à proposta em que o valor faltante seja mais próximo.

9. DOS RECURSOS ADMINISTRATIVOS

9.1 Para os efeitos deste Edital, entende-se como recurso, o pedido de reconsideração de decisão relativa à classificação da proposta apresentada.

9.2 Os pedidos de recurso deverão ser preenchidos exclusivamente segundo formulário eletrônico disponível no site <https://inscreva.unila.edu.br/>, dentro do período de 22 e 23 de março de 2016, devendo conter justificativas do motivo do desacordo em relação à decisão da COSUEN.

9.3 Somente serão admitidos recursos que versem sobre falhas administrativas de julgamento quanto à classificação da proposta ou procedimentos adotados.

9.4 Não serão consideradas como recurso alterações no conteúdo da proposta inicial ou quando o preenchimento do formulário de recurso for realizado de forma incorreta.

10. DO RESULTADO FINAL

10.1 O resultado final será publicado no site da UNILA, no dia 01 de abril de 2016.

11. DOS PRAZOS PARA A EXECUÇÃO DAS PROPOSTAS

11.1. As propostas aprovadas deverão ser executadas dentro do prazo de vigência do PVCC.

11.2. O PVCC é vigente até 22 de julho de 2016, último dia letivo do primeiro semestre.

11.3 Na execução da proposta, o proponente poderá: incluir orientações aos discentes da viagem para a atividade prevista (Anexo IV), com encaminhamentos necessários aos bom andamento desta; solicitar aos participantes

declaração de conhecimento das orientações (Anexo V) e termo de compromisso (Anexo VI); dispor de lista de participantes e presença na atividade (Anexo VII); bem como realizar com os participantes a auto-avaliação da atividade pedagógica (Anexo VIII).

12. DO RELATÓRIO DE ATIVIDADE E PRESTAÇÃO DE CONTAS

12.1 O Relatório de Atividades e prestação de contas, conforme o Anexo III, sobre o desenvolvimento da atividade pedagógica e a aplicação detalhada dos recursos, segundo cada item previsto no orçamento apresentado no formulário de previsão de gastos, deverá ser encaminhado, pelo docente responsável pelo projeto, ao DAAA, via Secretaria Acadêmica dos cursos no PTI, Bloco 4 - Espaço 4 - Sala 6 e 7, das 7h30 às 20:30h, ou Secretaria Acadêmica da UNILA - Jardim Universitário, Prédio central, Sala C 1, 2 e 3 e Sala G 2, das 7h30 às 22h, até o dia 22 de agosto de 2016.

12.1.1 Deverão compor anexos ao Relatório, as cópias de notas fiscais, cupons fiscais, Documento Auxiliar de Nota Eletrônica (DANFE), fatura comercial, passagens, recibos e/ou ingressos, documentos das parcerias, entre outros.

12.2 O Relatório será encaminhado pelo DAAA, para a COSUEN para sua aprovação.

13. DISPOSIÇÕES FINAIS

13.1 A qualquer tempo o presente Edital poderá ser revogado ou alterado, seja por motivo de interesse público ou exigência legal, sem que isso implique à indenização ou reclamação de qualquer natureza.

13.2 A concessão do apoio financeiro está necessariamente condicionada à disponibilidade orçamentária da UNILA, podendo sofrer atrasos no repasse do recurso ao proponente, ser reduzida ou suspensa a qualquer momento, em decorrência de eventuais contingenciamentos.

13.3 Caso os recursos financeiros desta chamada não sejam utilizados em sua totalidade, o montante restante poderá ser realocado para o Programa no segundo semestre de 2016.

13.4 Os casos omissos ou excepcionais serão analisados pela Comissão Superior de Ensino juntamente com a Pró-Reitoria de Graduação.

13.4 Constituem o presente Edital os seguintes anexos:

- Anexo I: Modelo de orçamento;
- Anexo II: Formulário de previsão de gastos;
- Anexo III: Relatório de atividade e prestação de contas;
- Anexo IV: Orientações aos discentes;
- Anexo V: Declaração de conhecimento das orientações;
- Anexo VI: Termo de compromisso;
- Anexo VII: Lista de presença;
- Anexo VIII: Auto-avaliação da atividade pedagógica.

Prof. Dr. Eduardo de Oliveira Elias

Pró-Reitor de Graduação

ANEXO I

MODELO DE ORÇAMENTO

RAZÃO SOCIAL DA EMPRESA: _____ LTDA.				
CNPJ: _____				
RUA/AVENIDA: _____		Nº: _____		
BAIRRO: _____		CEP: _____		TELEFONE: _____
AQUISIÇÃO DE MATERIAIS DE CONSUMO			ORÇAMENTO	
Item	Descrição	Quantidade	Valor unitário (em Reais)	Valor total (em Reais)

1				
2				
3				
4				
5				
6				
7				
8				
9				
10				
11				
12				
13				
14				
15				
16				
17				
18				
TOTAL				

Este orçamento tem validade de ___ dias.
Foz do Iguaçu, ___ de ___ de ___.

(NOME)
Sócio Administrador

ANEXO II FORMULÁRIO DE PREVISÃO DE GASTOS

Proposta solicitada: Atividade de campo ()		Visita curricular ()	
a _____			
Docente proponente:			
Curso/Unidade Acadêmica:			
Componente Curricular:			
Número de discentes participantes:			
Local de realização:		Período (em dias):	
ITEM FINANCIÁVEL (descrição do item: material de consumo, transporte, diária etc.)	QUANTIDADE	VALOR UNITÁRIO (em Reais)	VALOR TOTAL (em Reais)
		R\$	R\$
		R\$	R\$
		R\$	R\$
		R\$	R\$
		R\$	R\$
		R\$	R\$
		R\$	R\$
		R\$	R\$
		R\$	R\$
		R\$	R\$
		R\$	R\$
		R\$	R\$
		R\$	R\$
		R\$	R\$
		R\$	R\$
		R\$	R\$
		R\$	R\$
		R\$	R\$
		R\$	R\$
		R\$	R\$
		R\$	R\$
VALOR TOTAL SOLICITADO (máx de R\$ 6.000,00):		VALOR TOTAL SOLICITADO (máx de R\$ 6.000,00):	

Foz do Iguaçu, ___ de ___ de ___.

Assinatura do docente e SIAPE
ANEXO III
RELATÓRIO DE ATIVIDADE E PRESTAÇÃO DE CONTAS

Proposta:	Atividade de campo ()	Visita curricular ()
-----------	------------------------	-----------------------

Docente proponente:	
Curso/Unidade Acadêmica:	
Componente Curricular:	
Número de discentes participantes:	
Local de realização:	Período (em dias):
Resultados (descrever os resultados obtidos, se atingiu os objetivos propostos e a importância para o componente curricular e para os discentes):	
AVALIAÇÃO (avaliar o desenvolvimento da proposta e relatar potencialidades e eventuais dificuldades enfrentadas):	
OBSERVAÇÕES:	
PRESTAÇÃO DE CONTA DOS RECURSOS:	

PREVISÃO DE GASTOS				GASTOS EFETIVOS (anexar comprovantes)			
ITEM FINANCIÁVEL (descrição do item: material de consumo, transporte, diária etc.)	QUANTIDADE	VALOR UNITÁRIO (em Reais)	VALOR TOTAL (em Reais)	ITEM FINANCIÁVEL (descrição do item: material de consumo, transporte, diária etc.)	QUANTIDADE	VALOR UNITÁRIO (em Reais)	VALOR TOTAL (em Reais)
		R\$	R\$			R\$	R\$
		R\$	R\$			R\$	R\$
		R\$	R\$			R\$	R\$
		R\$	R\$			R\$	R\$
		R\$	R\$			R\$	R\$
		R\$	R\$			R\$	R\$
		R\$	R\$			R\$	R\$
		R\$	R\$			R\$	R\$
		R\$	R\$			R\$	R\$
		R\$	R\$			R\$	R\$
		R\$	R\$			R\$	R\$
		R\$	R\$			R\$	R\$
		R\$	R\$			R\$	R\$
		R\$	R\$			R\$	R\$
		R\$	R\$			R\$	R\$
		R\$	R\$			R\$	R\$
		R\$	R\$			R\$	R\$
		R\$	R\$			R\$	R\$
		R\$	R\$			R\$	R\$
		R\$	R\$			R\$	R\$
		R\$	R\$			R\$	R\$
		R\$	R\$			R\$	R\$
		R\$	R\$			R\$	R\$
VALOR TOTAL SOLICITADO (máx de R\$ 6.000,00): R\$ _____				VALOR TOTAL SOLICITADO (máx de R\$ 6.000,00): R\$ _____			

ANEXO IV ORIENTAÇÕES AOS DISCENTES (sugestões que podem ser adaptadas, conforme cada caso)

Levar documento de identificação válido e com foto;
Levar roupas confortáveis e adequadas ao clima/tênis para as caminhadas;
Evitar uso de acessórios de valor, como relógios e pulseiras e o uso de bolsas/mochilas que não sejam

presas ao corpo. No caso do uso de celular, por questões de segurança e para evitar descarga da bateria, usar somente quando necessário;

Avisar aos professores responsáveis possíveis problemas de saúde (ex: asma, diabete, pressão alta ou baixa, etc); Incluir na bagagem: medicamentos de costume (e/ou receita médica, no caso de ser necessária a compra), chapéu, boné, protetor solar e repelente;

Colocar crédito no celular, pois há custo no recebimento de chamadas em roaming (fora de área) e o telefone é um equipamento de segurança fundamental na viagem;

É terminantemente proibido viajar portando quaisquer substâncias ilícitas (lembrando que além do controle nos aeroportos, os deslocamentos por terra sofrem controle policial ao longo do percurso e qualquer problema envolve a todos e ao docente responsável);

A viagem é de estudos e não turística, em especial, reforçar, quando for o caso, o uso de dinheiro público – há necessidade de comprovar a atividade pedagógica desempenhada;

Atividade terá lista de presença e será avaliativa. Não comparecendo na atividade o discente terá a nota automaticamente zerada;

Além de reprovar na componente curricular por falta de frequência, outras sanções estão previstas (como a devolução do dinheiro da atividade) nos regulamentos da UNILA, sobretudo quando da viagem estar submetida a algum edital;

Todos os comprovantes que envolvam o uso de recursos financeiros da universidade (bilhetes de embarque, notas fiscais, etc) devem ser guardados para prestação de contas conforme editais/regulamentos pertinentes. Todos os comprovantes de pagamento (notas fiscais, recibos, cupons fiscais) devem ser feitos no nome do docente proponente da atividade: "as notas fiscais, recibos, faturas e outros documentos fiscais sejam emitidos em nome e CPF do detentor dos valores e nunca com a razão social e CNPJ da UNILA".

O docente responsável decide e responde por imprevistos ao longo da atividade pedagógica;

Qualquer problema de ordem disciplinar será comunicado a coordenação do Curso de para que as devidas providências sejam tomadas;

O atraso em qualquer atividade é responsabilidade do discente, incluindo nos embarques, sendo as possíveis multas de inteira responsabilidade do discente.

ANEXO V

DECLARAÇÃO DE CONHECIMENTO DAS ORIENTAÇÕES DE VIAGEM

Declaro, para os devidos fins, que tenho conhecimento das orientações de viagem para a realização da atividade pedagógica _____ prevista no componente curricula _____, conforme anexo a esse documento e exposto em reunião no dia ___/___/___, pelo professor responsável _____.

	Nome	Assinatura
01		
02		
03		
04		
05		
06		

07		
08		
09		
10		
11		
12		
13		
14		
15		
16		
17		
18		
19		
20		
21		
22		
23		
24		
25		

ANEXO VI

TERMO DE COMPROMISSO

(individual)

Eu, _____, RG/RNE _____, declaro estar ciente dos objetivos da atividade pedagógica e do roteiro a ser cumprido na (o) _____, a ser realizada no período de ___ de ___ e ___ de ___ de ___, sob a responsabilidade do (a) professor (a) _____.

Assumo o compromisso de zelar e colaborar naquilo que me cabe para a boa realização da atividade, estando de acordo com as orientações repassadas e com as normas de participação estabelecidas: Devem ser observados e cumpridos todos os horários estabelecidos pelo professor – início/término das atividades, saída/retorno do transporte; Não é permitido separar-se do grupo durante as atividades didáticas pré-estabelecidas para realizar atividades particulares sem a prévia comunicação/autorização do professor; É expressamente proibido o transporte de pessoas cujos nomes não constem da relação de passageiros, bem como de pessoas não pertencentes ao quadro da Instituição; É expressamente proibido conduzir e utilizar bebida alcoólica e ou qualquer tipo de drogas dentro do veículo e/ou durante o horário dos trabalhos; Todos são responsáveis pela coleta do seu próprio lixo no interior do alojamento; Durante as atividades da viagem de estudo devem ser utilizadas vestimentas adequadas e de acordo com o ambiente da atividade.

Foz do Iguaçu, ___ de _____ de _____.

(nome do discente)

(assinatura)

ANEXO VII

LISTA DE PRESENÇA

	Nome	Assinatura
01		
02		
03		

04		
05		
06		
07		
08		
09		
10		
11		
12		
13		
14		
15		
16		
17		
18		
19		
20		
21		
22		
23		
24		
25		
26		
27		
28		
29		
30		

1 () 2 () 3 () 4 () 5 ()

3. Avalie a contribuição da atividade pedagógica para sua formação enquanto parte do Curso e sua relação com outros componentes curriculares. Justifique as potencialidades propiciadas e/ou possíveis limites e dificuldades enfrentadas na atividade.

1 () 2 () 3 () 4 () 5 ()

4. Qual a avaliação da organização da atividade em termos de apoio, alimentação e hospedagem? Avalie o conforto e a prestação de serviços.

1 () 2 () 3 () 4 () 5 ()

5. Qual o nível de satisfação em relação a empresa de transporte? Avalie o conforto e a prestação de serviços da empresa contratada para realizar o deslocamento.

1 () 2 () 3 () 4 () 5 ()

6. Você recomenda alguma melhoria para a atividade pedagógica realizada. Se sim, justifique.

Prof. Dr. Eduardo de Oliveira Elias

ANEXO VII

AUTO-AVALIAÇÃO DA ATIVIDADE PEDAGÓGICA

(sugestão que pode ser adaptada, conforme cada caso)

1. Avalie a proposta didática do docente e a escolha do tema da atividade pedagógica. Você ficou satisfeito em _____?

1* () 2 () 3 () 4 () 5** ()

* Mínimo

** Máximo

2. Você considera adequada (o) a (o) _____ como parte do componente curricular para ampliar a compreensão da (o) _____? Justifique.